



**รายงานกิจการประจำปี ๒๕๕๙**  
**สหกรณ์ออมทรัพย์ตำรวจภูธรจังหวัดบุรีรัมย์ จำกัด**  
**การประชุมใหญ่สามัญประจำปี ๒๕๕๙**  
**วันศุกร์ที่ ๑๔ ตุลาคม ๒๕๕๙**



“**สิทธิกรณั์ เป็ลลัว การทำงานด้วยกััน**  
**หมายถึง ฃนึกรักำลัองผู้ทำงานเก็ยลัององััน**  
**การทำงานเก็ยลัององัันนััน ใ้พรักพรัอมกัันทุกด้วน**  
**แลลัองกรัการทำงานนััน ด้วความรู้ ความสามารถ**  
**ด้วความซึ่ลัองตั้ย ลัองลัอง ด้วความเมตตทา ทลัองดี**  
**ลัองเพ็ลลัวลัองแ่งกัันแลลัองกััน**  
**ลัองลัองเป็ลลัวสิทธิกรณั์นััน ใ้จึมด้ลัองจเรยภักัองทวั**  
**แลลัองลัองประโฮชนั์ลัองเพ็ลลัวประลัองคั์**”

พระราชดำริ์สิทธิกรณั์สมเด็จพระเจ้าอยู่หัว  
พระตำหนักสิทธลัองการโหลลัอง ใ้วันที่ ๒๖ มีถาคม ๒๕๒๗



“การที่บุคคลหนึ่งบุคคลใด จะยอมทรัพย์ไว้ได้มากหรือน้อยนั้น  
ก็ย่อมแตกต่างกันตามกำลังทรัพย์ กำลังปัญญาของตน  
แต่ทุกๆ คน ต้องเข้าใจว่า ถึงจะยอมทรัพย์ได้ที่ละเล็กที่ละน้อย  
ก็เป็นประโยชน์แก่ตนและบ้านแม่ของทั้งนั้น”

พระราชดำรัส@พระราชวโรกาสได้@ กรมหมื่นเทพพิพิธ@กรุงธนบุรี  
พระบิดาแห่ง@สิทธิกรณไทย

สารจาก  
พลตำรวจตรี ฉัตรวรราช แสงเพชร  
ประธานกรรมการ  
สหกรณ์ออมทรัพย์ตำรวจภูธรจังหวัดบุรีรัมย์ จำกัด  
ในวันศุกร์ที่ ๑๔ ตุลาคม ๒๕๕๙



\*\*\*\*\*

เรียน ท่านสมาชิกสหกรณ์ออมทรัพย์ตำรวจภูธรจังหวัดบุรีรัมย์ จำกัดทุกท่าน

ภายใต้การบริหารของคณะกรรมการดำเนินการ ชุดที่ ๔๓ มีความยินดีที่จะเรียนให้สมาชิกทราบว่า ผลการดำเนินงานของสหกรณ์ในรอบปีบัญชี ๒๕๕๙ ที่ผ่านมา ประสบความสำเร็จและเจริญก้าวหน้าขึ้นตามลำดับ ปัจจุบันสหกรณ์ฯ มีสินทรัพย์รวมเป็นเงินจำนวน ๓,๓๓๐.๒๓ ล้านบาท เพิ่มขึ้นจากปี ๒๕๕๘ จำนวน ๒๔๔.๓๙ ล้านบาท คิดเป็นร้อยละ ๗.๙๒ ผลการดำเนินงานในปีนี้มีกำไร ๑๕๔.๓๒ ล้านบาท ซึ่งมากกว่าปี ๒๕๕๘ จำนวน ๒๐.๗๕ ล้านบาท นอกจากรายได้ส่วนใหญ่จะมาจากการปล่อยสินเชื่อให้กับสมาชิกแล้ว อีกส่วนหนึ่งมาจากการที่คณะกรรมการชุดนี้ ได้พยายามหาแหล่งเงินกู้ที่มีอัตราดอกเบี้ยต่ำไปชำระหนี้สถาบันการเงินที่มีอัตราดอกเบี้ยสูงกว่า จึงทำให้ค่าใช้จ่ายดอกเบี้ยในปีนี้น้อยลงกว่าปีที่ผ่านมา

ในการพิจารณาจัดสรรกำไรสุทธิเป็นเงินปันผล สหกรณ์ออมทรัพย์ส่วนใหญ่จะไม่สามารถจ่ายเงินปันผลได้ในอัตราที่สูงกว่าอัตราดอกเบี้ยเงินให้กู้แก่สมาชิก ในปีนี้คณะกรรมการดำเนินการ ได้จัดสรรกำไรตอบแทนแก่สมาชิกเป็นเงินปันผล ๘% และเงินเฉลี่ยคืนจากเดิมร้อยละ ๑๖% ในปีนี้เพิ่มขึ้นเป็นร้อยละ ๑๗% ซึ่งเป็นการจัดสรรเงินเฉลี่ยคืนให้แก่สมาชิกเพิ่มขึ้น ในขณะที่อัตราดอกเบี้ยเงินให้กู้กับสมาชิกยังคงเป็นอัตรา ๘% เช่นเดิม

นอกจากนี้ คณะกรรมการดำเนินการชุดนี้ ยังให้มีระบบประกันชีวิตกลุ่มเข้ามาเกี่ยวข้อง เพื่อเป็นการรองรับความเสี่ยงที่อาจเกิดขึ้นได้โดยไม่คาดฝัน โดยกำหนดให้สมาชิกที่ยื่นกู้ต้องทำประกันชีวิตกลุ่มตามความเสี่ยงทุกราย ซึ่งสมาชิกที่ทำประกันชีวิตกลุ่มเมื่อเกิดเหตุการณ์ไม่คาดฝัน หนี้สินที่ค้างอยู่กับสหกรณ์ฯ จะกระทบกับทายาทน้อยมาก หรือบางรายไม่กระทบเลย ซึ่งเป็นผลดีต่อทายาท รวมทั้งได้แก้ปัญหาให้กับสมาชิกที่มีปัญหา กับสถาบันการเงินอื่นๆ โดยได้เรียกให้เจ้าหน้าที่และสมาชิกเข้ามาคุย เพื่อหาแนวทางแก้ไขปัญหาร่วมกัน ซึ่งในการเจรจาทุกครั้ง สมาชิกต้องได้ประโยชน์มากที่สุด ที่ผ่านมามีเจ้าหน้าที่พร้อมดอกเบี้ยให้กับสมาชิก และสามารถช่วยแก้ไขปัญหให้กับสมาชิกได้มากกว่า ๓๐ ราย

สำหรับในปีหน้า เพื่อให้เห็นถึงการพัฒนาของสหกรณ์ฯ ที่ก้าวหน้า ทันยุค ทันสมัย สหกรณ์ฯ จะทำระบบสมาชิกออนไลน์ เพื่ออำนวยความสะดวกให้กับสมาชิกในการตรวจสอบข้อมูลต่างๆ

โอกาสนี้ ในนามคณะกรรมการดำเนินการ ขอขอบคุณ ฝ่ายส่งเสริมและฝ่ายตรวจสอบทุกท่าน ที่ให้ความร่วมมือเป็นที่ปรึกษา ให้คำแนะนำที่ดีและเข้าร่วมประชุมชี้แจง ไขข้อข้องใจในทุกครั้ง และขอขอบคุณสมาชิกทุกท่านที่เข้าร่วมประชุมในวันนี้ ขออำนาจคุณพระศรีรัตนตรัยและสิ่งศักดิ์สิทธิ์ทั้งหลายในสากลโลกที่ทุกท่านเคารพนับถือ จงปกป้องคุ้มครองท่านและครอบครัวตลอดไป

พลตำรวจตรี

(ฉัตรวรราช แสงเพชร)

ประธานกรรมการ

สหกรณ์ออมทรัพย์ตำรวจภูธรจังหวัดบุรีรัมย์ จำกัด

## คณะกรรมการดำเนินการชุดที่ 43



พล.ต.ต. ธีรวัชร แสงเพชร  
ประธานกรรมการ



พ.ต.อ. ณรงค์ฤทธิ์ ด่านสุวรรณ  
รองประธานกรรมการ



พ.ต.อ. ชาญชัย พงษ์พิชิตกุล  
รองประธานกรรมการ

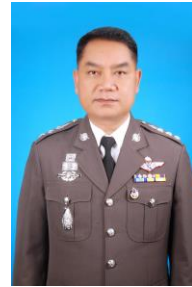

พ.ต.อ. สุรัชย์ สังขพัฒน์  
รองประธานกรรมการ



พ.ต.อ. ณรงค์ฤทธิ์ ด่านสุวรรณ  
เลขานุการ



พ.ต.อ. ชาญชัย พงษ์พิชิตกุล  
เหรัญญิก



พ.ต.อ.สถิตย์ โทธิมาศ  
กรรมการ



พ.ต.อ.ชวาล อุทัยพันธุ์  
กรรมการ



พ.ต.อ.สนอง วรรณโคตร  
กรรมการ



พ.ต.อ.ชงศักดิ์ ตาปนานนท์  
กรรมการ



พ.ต.อ.สมภพ สังข์กรทอง  
กรรมการ



พ.ต.อ.ชวัลย์ เปาอินทร์  
กรรมการ



พ.ต.อ.สิทธิพล แสนสุโพธิ์  
กรรมการ



พ.ต.อ.สมดุย์ ลีกระโคน  
กรรมการ



พ.ต.อ.ปิยะชาติ ศิริมณฑา  
กรรมการ



พ.ต.อ.เชตชัย เปรมปรีดิ์  
กรรมการ

### ผู้สอบบัญชีและผู้ตรวจสอบกิจการ



นายเอี่ยม จันทเวณมาศ  
ผู้สอบบัญชี



น.ส.อารีรัตน์ สมานคุณณี  
ผู้ตรวจสอบกิจการ

## รายนามที่ปรึกษาคณะกรรมการ

1. พ.ต.อ. ประยุทธ์	โพธิ์แก้วกุล	รอง ผบก.ภ.จว.บุรีรัมย์
2. พ.ต.อ. สุรพล	มุงมา	รอง ผบก.ภ.จว.บุรีรัมย์
3. พ.ต.อ. รุทพล	เนาวรัตน์	รอง ผบก.ภ.จว.บุรีรัมย์
4. พ.ต.อ. เฉลิมวุฒิ	วงษ์เวียงจันทร์	ผกก.ฝอ.ภ.จว.บุรีรัมย์
5. พ.ต.อ. บัณฑิต	อ่อนสาคร	ผกก.สภ.เมืองบุรีรัมย์
6. พ.ต.อ. ภูมิพัฒน์	ภัทรศรีวงษ์ชัย	ผกก.สภ.กระสัง
7. พ.ต.อ. พิศิษฐ์	ศรีสุพล	ผกก.สภ.คูเมือง
8. พ.ต.อ. สัมภาษณ์	ศรีจันทิก	ผกก.สภ.แคนดง
9. พ.ต.อ. สมชัย	โสภณปัญญากรณ์	ผกก.สภ.เฉลิมพระเกียรติ
10. พ.ต.อ. ครรชิต	รัตนชวงส์	ผกก.สภ.ทะเมนชัย
11. พ.ต.อ. วิวัฒน์	จินคำ	ผกก.สภ.โนนดินแดง
12. พ.ต.อ. ศักดิ์ชาย	โรจน์รัตนางกูร	ผกก.สภ.บ้านกรวด
13. พ.ต.อ. กรรัช	อู๊ดเจริญ	ผกก.สภ.บ้านด่าน
14. พ.ต.อ. นิคม	โชติทวีศักดิ์	ผกก.สภ.ประโคนชัย
15. พ.ต.อ. โรมรัน	จินदानุภาพ	ผกก.สภ.ปะคำ
16. พ.ต.อ. มนต์ชัย	เหลื่องอุทัย	ผกก.สภ.พุทไธสง
17. พ.ต.อ. นพรัตน์	บัวสาย	ผกก.สภ.ละหานทราย
18. พ.ต.อ. สุทธิ	ภูริย์วงศ์สุข	ผกก.สภ.ลำดวน
19. พ.ต.อ. ณรงค์	เกตุบรรจง	ผกก.สภ.ลำปลายมาศ
20. พ.ต.อ. พัฒนกุล	บุญหลาย	ผกก.สภ.สตึก
21. พ.ต.อ. ชีรพล	ยมนา	ผกก.สภ.หนองกี่
22. พ.ต.ท. อำนาจ	บุญทา	สวญ.สภ.โคกกระชาย
23. พ.ต.ท. ประดิษฐ์	อรุณดี	สวญ.สภ.ถาวร
24. พ.ต.ท. รัฐพล	ป้องกัน	สวญ.สภ.หินเหล็กไฟ
25. พ.ต.ท. วิศิษฐ์	บัวสง่างศ์	สวญ.สภ.ชุมแสง
26. พ.ต.ท. วิเชียร	พรหนองแสน	สว.สภ.โนนเจริญ
27. พ.ต.ท. ภูวคิต	ปิติภัทรชนากร	สว.สภ.หนองไทร
28. พ.ต.ท. จักรพงษ์	ทาสวรรณ	สว.สภ.หนองไม้งาม
29. พ.ต.ท. ไกรสิทธิ์	หาญยิ่ง	สว.กก.สืบสวน ภ.จว.บุรีรัมย์

\*\*\*\*\*

## เจ้าหน้าที่ฝ่ายจัดการสหกรณ์ออมทรัพย์ตำรวจภูธรจังหวัดบุรีรัมย์ จำกัด



นางจิรพร ตันตาปกุล

ผู้จัดการ



นางพรพรรณ ศรีสังวรณ์

รองผู้จัดการ

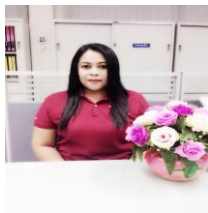

นางปานรดา คงพลปาน  
หัวหน้าฝ่ายบัญชีและสินเชื่อ



นางทัศนีย์ โพธิ์กลาง  
หัวหน้าฝ่ายการเงินและธุรการ



นางพิชรี จันทะ  
เจ้าหน้าที่ประจำหน่วย



น.ส.กนกวรรณ วิมลพล  
เจ้าหน้าที่บัญชี



น.ส.วชราภรณ์ มั่งมี  
เจ้าหน้าที่ธุรการ



น.ส.พนอนันย์ คงพิบูลย์  
เจ้าหน้าที่ฝ่ายเงินกู้

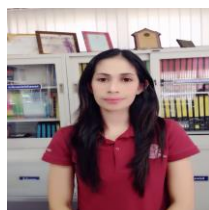

น.ส.ณัชชาวีรี เกียรติบรรจง  
เจ้าหน้าที่ธุรการ



นางมะณี ยิ่งงาม  
เจ้าหน้าที่ประจำหน่วย



## สารบัญ

## หน้า

<u>วาระที่ 1</u>	เรื่องที่ประธานแจ้งให้ที่ประชุมทราบ	2
<u>วาระที่ 2</u>	เรื่องรับรองรายงานการประชุมฯ - รับรองรายงานการประชุมใหญ่สามัญประจำปี 2558	3
<u>วาระที่ 3</u>	เรื่องรายงานผลการดำเนินการประจำปี 2559	9
<u>วาระที่ 4</u>	เรื่องรายงานการตรวจสอบกิจการ	23
<u>วาระที่ 5</u>	เรื่องพิจารณาอนุมัติงบการเงินประจำปีสิ้นสุดวันที่ 30 กันยายน 2559	27
<u>วาระที่ 6</u>	เรื่องพิจารณาจัดสรรกำไรสุทธิประจำปี 2559	42
<u>วาระที่ 7</u>	เรื่องการเลือกตั้งผู้ตรวจสอบกิจการประจำปี 2560	44
<u>วาระที่ 8</u>	เรื่องพิจารณาคัดเลือกผู้สอบบัญชีประจำปี 2560	45
<u>วาระที่ 9</u>	เรื่องพิจารณากำหนดวงเงินกู้ยืมหรือค้ำประกันประจำปีสิ้นสุด 30 กันยายน 2560	47
<u>วาระที่ 10</u>	เรื่องพิจารณางบประมาณรายจ่ายและประมาณการรายรับประจำปี 2560	48
<u>วาระที่ 11</u>	เรื่องการเลือกตั้งคณะกรรมการดำเนินการปี 2560	55
<u>วาระที่ 12</u>	เรื่องความเห็นและข้อเสนอแนะของหน่วยงานที่เกี่ยวข้อง	58
<u>วาระที่ 13</u>	เรื่องอื่นๆ	59
	ภาคผนวก	
	- รายชื่อบุตรสมาชิกที่ได้รับทุนการศึกษาประจำปี 2559	60
	- ประมวลภาพกิจกรรม	69

รายงานการประชุมใหญ่สามัญประจำปี 2559  
สหกรณ์ออมทรัพย์ตำรวจภูธรจังหวัดบุรีรัมย์ จำกัด

วันศุกร์ที่ 14 ตุลาคม 2559

เวลา 10.00 น.

ณ หอประชุมธรรมจารี

\*\*\*\*\*

สมาชิกที่เข้าร่วมประชุมจำนวน..... คน

ผู้เข้าร่วมประชุม

1.....

2.....

3.....

4.....

5.....

6.....

7.....

8.....

9.....

10.....

สมาชิกครบองค์ประชุมแล้ว พลตำรวจตรีฉัตรวรรณ แสงเพชร ประธานกรรมการ เป็นประธาน  
ในที่ประชุม กล่าวเปิดประชุมแล้วดำเนินการประชุมตามวาระดังนี้.-



## วาระที่ 2

เรื่องรับรองรายงานการประชุม  
รายงานการประชุมใหญ่สามัญประจำปี 2558  
วันจันทร์ที่ 12 ตุลาคม พ.ศ.2558  
ณ หอประชุมธรรมจารี

\*\*\*\*\*

สมาชิกเข้าร่วมประชุม 287 คน

### กรรมการผู้เข้าร่วมประชุม

1. พ.ต.อ.ฉัตรวรรษ	แสงเพชร	รองประธานฯ ทำหน้าที่แทนประธานฯ
2. พ.ต.อ.ประยุทธ์	โพธิ์แก้วกุล	รองประธานฯ และเหรัญญิก
3. พ.ต.อ.ณรงค์ฤทธิ์	ด่านสุวรรณ	รองประธานฯ และเลขานุการ
4. พ.ต.อ.ชาญชัย	พงษ์พิชิตกุล	รองประธานกรรมการ
5. พ.ต.อ.สุรชัย	สังขพัฒน์	รองประธานกรรมการ
6. พ.ต.อ.พิศิษฐ์	ศรีสุพล	กรรมการ
7. พ.ต.อ.สถิตย์	โพธิมาศ	กรรมการ
8. พ.ต.อ.ชวาล	อุทัยพันธ์	กรรมการ
9. พ.ต.อ.สนอง	วรรณ โคตร	กรรมการ
10. พ.ต.อ.ขจรศักดิ์	ตาปนานนท์	กรรมการ
11. พ.ต.อ.สมภพ	สังข์กรทอง	กรรมการ
12. พ.ต.อ.ชัชวาลย์	เปาอินทร์	กรรมการ
13. พ.ต.อ.สมคุณย์	ลี้กประ โคน	กรรมการ

### ที่ปรึกษาคณะกรรมการที่เข้าร่วมประชุม

1. พ.ต.อ.รุตพล	เนาวรัตน์	ผกก.สภ.เมืองบุรีรัมย์
2. พ.ต.อ.อดุลย์	ชัยประสิทธิ์กุล	ผกก.สืบสวน ภ.จว.บุรีรัมย์
3. พ.ต.อ.สัมภานันท์	ศรีจันทิก	ผกก.สภ.แคนดง
4. พ.ต.อ.สมชัย	โสภณปัญญาภรณ์	ผกก.สภ.เฉลิมพระเกียรติ
5. พ.ต.อ.ครรชิต	รัตนหวังศ์	ผกก.สภ.ทะเลเมนชัย
6. พ.ต.อ.สนม	อุไรรักษ์	ผกก.สภ.นางรอง
7. พ.ต.อ.วิวัฒน์	ชินคำ	ผกก.สภ.โนนดินแดง
8. พ.ต.อ.ศักดิ์ชาย	โรจน์รัตนนางกูร	ผกก.สภ.บ้านกรวด
9. พ.ต.อ.เอนก	ทับสูงเนิน	ผกก.สภ.บ้านด่าน

10. พ.ต.อ.ชนินทร์	จิตรแจ้ง	ผกก.สภ.ประโคนชัย
11. พ.ต.อ.โรมรัน	จินदानุภาพ	ผกก.สภ.ปะคำ
12. พ.ต.อ.ปิยะชาติ	ศิริมณฑา	ผกก.สภ.พลับพลาชัย
13. พ.ต.อ.พัฒนกุล	บุญหลาย	ผกก.สภ.ละหานทราย
14. พ.ต.อ.สุทธิ	ภูหริย์วงศ์สุข	ผกก.สภ.ลำดวน
15. พ.ต.อ.พงศ์ศักดิ์	สุขอิม	ผกก.สภ.ลำปลายมาศ
16. พ.ต.อ.บัณฑิต	อ่อนสาคร	ผกก.สภ.หนองกี่
17. พ.ต.อ.เชิดชัย	เปรมปรีดี	ผกก.สภ.หนองหงส์
18. พ.ต.ท.อำนาจ	บุญทา	ผกก.สภ.โคกกระชาย
19. พ.ต.ท.ประดิษฐ์	อรุณดี	สวญ.สภ.ถาวร
20. พ.ต.ท.เวชบุตร	ชมบุญ	สวญ.สภ.บ้านบัว
21. พ.ต.ท.รัฐพล	ป๋องกัน	สวญ.สภ.หินเหล็กไฟ
22. พ.ต.ท.วิศิษฐ์	บัวสว่างศรี	สวญ.สภ.ชุมแสง
23. พ.ต.ท.วิเชียร	พรหนองแสน	สว.สภ.โนนเจริญ
24. พ.ต.ท.ภูวาทิต	ปิติภัทรชนากร	สว.สภ.หนองไทร
25. พ.ต.ท.จักรพงษ์	ทาสวรรณ	สว.สภ.หนองไม้งาม

#### **ผู้เข้าร่วมประชุม**

1. คุณวีระยุทธ	ทุมทอง	สทภ.จังหวัดบุรีรัมย์
2. คุณบุญจันทร์	แมนศิริ	หัวหน้าสำนักงานตรวจบัญชีสหกรณ์บุรีรัมย์
3. คุณจิรัชติگانต์	ทั่วประโคน	นักวิชาการตรวจสอบบัญชีชำนาญการ
4. คุณศิริวรรณ	ศรีนุศ	นักวิชาการสหกรณ์ชำนาญการ
5. คุณอารีรัตน์	สมานคุณณี	ผู้ตรวจสอบกิจการ

#### **วาระที่ 1. เรื่องที่ประธานแจ้งให้ที่ประชุมทราบ**

ประธานฯ กล่าวเปิดประชุมและแนะนำผู้เข้าร่วมประชุมใหญ่ให้ที่ประชุมทราบ พร้อมกล่าวต้อนรับ,ผู้แทนสำนักงานสหกรณ์จังหวัดบุรีรัมย์, ผู้สอบบัญชีสหกรณ์ และผู้ตรวจสอบกิจการด้วยความยินดีเป็นอย่างยิ่ง

**มติที่ประชุม** รับทราบ

#### **วาระที่ 2. เรื่องรับรองรายงานการประชุม**

- รับรองรายงานการประชุมใหญ่สามัญประจำปี 2557

**มติที่ประชุม** รับรอง

**วาระที่ 3. เรื่องรายงานผลการดำเนินงานประจำปี 2558**

ประธานฯ ที่ประชุมมอบหมายให้เลขานุการสรุปรายงานผลการดำเนินงานประจำปี 2558

**มติที่ประชุม** รับรอง

**วาระที่ 4. เรื่องรายงานการตรวจสอบกิจการ**

ประธานฯ มอบให้นางสาวอารีรัตน์ สมานคุณณี ผู้ตรวจสอบกิจการเป็นผู้รายงาน

**มติที่ประชุม** รับทราบ

**วาระที่ 5. เรื่องพิจารณาอนุมัติงบการเงินประจำปี สิ้นสุดวันที่ 30 ก.ย.2558**

ประธานฯ เสนอว่า นายทะเบียนสหกรณ์ได้มอบหมายให้ คุณบุญจันทร์ แม้นศิริ เป็นผู้สอบบัญชีประจำปี การเงิน 2558 ตามบัญชีกำไรขาดทุนและงบดุลที่ผู้สอบบัญชีได้ทำการตรวจสอบแล้ว

**มติที่ประชุม** อนุมัติ

**วาระที่ 6. เรื่องพิจารณาจัดสรรกำไรสุทธิประจำปี 2558**

ประธานฯ เสนอให้ที่ประชุมพิจารณาจัดสรรกำไรสุทธิประจำปี 2558 จำนวน 133,566,305.49 บาท ซึ่งคณะกรรมการได้จัดทำรายละเอียดการจัดสรรโดยหลักการแล้ว

**มติที่ประชุม** อนุมัติ

**วาระที่ 7. เรื่องการเลือกตั้งผู้ตรวจสอบกิจการประจำปี 2559**

ในที่ประชุมใหญ่สามัญประจำปี 2557 ได้เลือกนางสาวอารีรัตน์ สมานคุณณี เป็นผู้ตรวจสอบกิจการประจำปี 2558 ซึ่งมีวาระการทำงาน 1 ปี สหกรณ์ต้องเลือกตั้งผู้ตรวจสอบกิจการประจำปี 2559 จำนวน 1 คน แทนคนเดิมที่ครบวาระแต่ผู้ที่ครบวาระอาจได้รับเลือกตั้งซ้ำอีกได้

**มติที่ประชุม** เลือก นางสาวอารีรัตน์ สมานคุณณี เป็นผู้ตรวจสอบกิจการประจำปี 2559

**วาระที่ 8. เรื่องพิจารณาคัดเลือกผู้สอบบัญชีประจำปี 2559**

ปี 2558 นี้ คณะกรรมการขอเสนอที่ประชุมพิจารณาผู้สอบบัญชีรับอนุญาต 2 ราย ดังนี้

1. นายเอี่ยม จันท์เทวนุมาส คิดค่าธรรมเนียมในการสอบบัญชีปีละ 70,000.- บาท
2. นายชาติ ศรีชัย คิดค่าธรรมเนียมในการสอบปีละ 85,000.- บาท

**มติที่ประชุม** เลือก นายเอี่ยม จันท์เทวนุมาส ผู้ชำนาญงานตรวจสอบบัญชี เป็นผู้สอบบัญชีสำหรับปีสิ้นสุดวันที่ 30 กันยายน 2559

**วาระที่ 9. เรื่องพิจารณากำหนดวงเงินกู้ยืมหรือค้ำประกันประจำปีสิ้นสุด 30 ก.ย.2559**

ในปี 2558 นี้ คณะกรรมการเห็นควรกำหนดวงเงินกู้ยืมหรือค้ำประกันประจำปีสิ้นสุด 30 ก.ย.2559 ไว้ไม่เกิน 3,000 ล้านบาท เพื่อให้สามารถบริหารงานได้ตามแผนงานและเสริมสภาพคล่องตามความจำเป็น

**มติที่ประชุม** พิจารณาแล้วมีมติเป็นเอกฉันท์ ให้สหกรณ์ฯ กำหนดวงเงินกู้ยืมหรือค้ำประกันประจำปีสิ้นสุดวันที่ 30 กันยายน 2559 ไว้ไม่เกิน 3,000 ล้านบาท ( สามพันล้านบาทถ้วน )

**วาระที่ 10. เรื่องการพิจารณางบประมาณรายจ่ายและประมาณการรายรับประจำปี 2559**

ประธานฯ ได้เสนอที่ประชุมใหญ่เพื่ออนุมัติ

**มติที่ประชุม** อนุมัติตามเสนอ

**วาระที่ 11. เรื่องการเลือกตั้งคณะกรรมการดำเนินการปี 2559**

ในปี 2558 มีกรรมการที่ต้องเลือกตั้งใหม่จำนวน 8 คน เป็นกรรมการที่ต้องออกตามวาระจำนวน 7 คน , ออกก่อนครบวาระจำนวน 1 คน รวมจำนวน 8 คน

**มติที่ประชุม** ที่ประชุมมีมติเป็นเอกฉันท์เลือกตั้งคณะกรรมการดำเนินการ ดังนี้

1. ประธานกรรมการ ( ตามข้อบังคับฯ ข้อ 75(9) )

ที่ประชุมมีมติเป็นเอกฉันท์เลือกตั้ง

1.1 พ.ต.อ.ฉัตรวรรษ แสงเพชร เป็นประธานกรรมการ

2. กรรมการดำเนินการ ( เลือกตั้งตามทีออกตามวาระ )

ที่ประชุมมีมติเป็นเอกฉันท์เลือกตั้ง ดังนี้

(1) พ.ต.อ.สถิตย์ โภธิมาศ

(2) พ.ต.อ.สนอง วรรณโคตร

(3) พ.ต.อ.สมภพ สังข์กรทอง

(4) พ.ต.อ.ชัชวาลย์ เปาอินทร์

(5) พ.ต.อ.สิทธิพล แสนสุโพธิ์

(6) พ.ต.อ.ปิยะชาติ ศิริมณฑา

(7) พ.ต.อ.เชิดชัย เปรมปรีดี

3. กรรมการดำเนินการที่ออกก่อนครบวาระ (เลือกตั้งซ่อม)

ที่ประชุมมีมติเป็นเอกฉันท์เลือกตั้ง ดังนี้

(1) พ.ต.อ.เอนกทับสูงเนิน แทน พ.ต.ต.สุวรรณ เอกโพธิ์

**วาระที่ 12. เรื่องบริจาคเงินสมทบกองทุนสวัสดิการสำนักงานตำรวจแห่งชาติ**

ตามที่สหกรณ์ออมทรัพย์ตำรวจภูธรจังหวัดบุรีรัมย์ จำกัด ได้รับหนังสือจาก กองสวัสดิการ สำนักงานกำลังพล สำนักงานตำรวจแห่งชาติ ที่ ตช 0009.32/4090 ลงวันที่ 25 กันยายน 2558 เรื่องการบริจาคเงินช่วยเหลือข้าราชการตำรวจที่ได้รับบาดเจ็บ ทูพพลภาพ และเสียชีวิตจากการปฏิบัติหน้าที่ แจ้งว่า ตามที่สำนักงานตำรวจแห่งชาติ ได้จัดพิธีมอบประกาศเกียรติคุณให้แก่ขุมนุมสหกรณ์ออมทรัพย์ตำรวจแห่งชาติ และสหกรณ์ออมทรัพย์ของหน่วยงานในสังกัด สำนักงานตำรวจแห่งชาติ ที่ร่วมบริจาคเงินสมทบ "กองทุนสวัสดิการสำนักงานตำรวจแห่งชาติ" เพื่อช่วยเหลือข้าราชการตำรวจที่ได้รับบาดเจ็บ ทูพพลภาพ และเสียชีวิตจากการปฏิบัติหน้าที่ โดยมีผู้บัญชาการตำรวจแห่งชาติ เป็นประธาน เมื่อวันที่ 25 สิงหาคม 2558 ณ ห้องประชุมศรียานนท์ ชั้น 2 อาคาร 1 สำนักงานตำรวจแห่งชาติ นั้น

กองสวัสดิการ สำนักงานกำลังพล แจ้งแนวทางการร่วมบริจาคเงินตามที่ สำนักงานตำรวจแห่งชาติ ได้แจ้งนโยบายและถือเป็นมติร่วมกัน ในวันจัดพิธีดังกล่าว โดยปรับลดอัตราการร่วมบริจาคเงินจากเดิมที่กำหนดไว้ คือ สหกรณ์ออมทรัพย์ของหน่วยงานที่มีผลกำไรสุทธิของปีบัญชีล่าสุดตั้งแต่ 10 ล้านบาท ขึ้นไป ร่วมบริจาคเงินร้อยละ

0.75 ของผลกำไรสุทธิ และสหกรณ์ออมทรัพย์ของหน่วยงานที่มีผลกำไรสุทธิของปีบัญชีล่าสุดต่ำกว่า 10 ล้านบาท ร่วม  
บริจาคเงินร้อยละ 0.50 ของผลกำไรสุทธิ เป็นไปตามอัตราใหม่ ดังนี้

1. สหกรณ์ออมทรัพย์ของหน่วยงานที่มีผลกำไรสุทธิของปีบัญชีล่าสุด ตั้งแต่ 10 ล้านบาท ขึ้นไป  
ร่วมบริจาคเงินร้อยละ 0.30 ของผลกำไรสุทธิ
2. สหกรณ์ออมทรัพย์ของหน่วยงานที่มีผลกำไรสุทธิของปีบัญชีล่าสุด ต่ำกว่า 10 ล้านบาท ร่วม  
บริจาคเงินร้อยละ 0.20 ของผลกำไรสุทธิ
3. การบริจาคเงินเป็นประจำต่อเนื่องทุกปี

จึงขอที่ประชุมพิจารณา

**มติที่ประชุม** ที่ประชุมมีมติไม่รับหลักการของกองสวัสดิการ สำนักงานกำลังพล สำนักงานตำรวจแห่งชาติ  
แต่ในปีนี้ เห็นควรร่วมบริจาคเงินสมทบ “กองทุนสวัสดิการสำนักงานตำรวจแห่งชาติ” เพียงจำนวน 200,000.- บาท

**วาระที่ 13.** เรื่องความเห็นและข้อเสนอแนะของหน่วยงานที่เกี่ยวข้อง

**สำนักงานตรวจบัญชีสหกรณ์**

กล่าวว่า สำนักงานตรวจบัญชีสหกรณ์ หรือผู้สอบบัญชีภาครัฐ สังกัดกรมตรวจบัญชีสหกรณ์ ดูแลด้านการเงิน  
และบัญชี ขอแสดงความยินดีกับความสำเร็จที่สหกรณ์ออมทรัพย์ตำรวจภูธรจังหวัดบุรีรัมย์ จำกัด ปิดบัญชี ได้เร็ว ได้  
ก่อนวันตำรวจ สมาชิกให้ความร่วมมือดีมาก มีทุนดำเนินการสามพันกว่าล้าน ซึ่งทุนดังกล่าวไปอยู่กับสมาชิก จะเห็น  
ได้ว่าเก็บหนี้ได้ 99% มีหนี้เสียน้อย สำนักงานตรวจบัญชีสหกรณ์มีหน้าที่กำกับดูแลกิจการของสหกรณ์ เมื่อตรวจแล้ว  
ไม่มีปัญหา ก็จะคืนให้ภาคเอกชนเป็นผู้สอบบัญชีต่อไป แต่ถ้ามีปัญหาอะไร ปรึกษาได้เหมือนเดิม ยินดีเสมอ

**สำนักงานสหกรณ์จังหวัดบุรีรัมย์**

ขอแสดงความยินดีกับสหกรณ์ออมทรัพย์ตำรวจภูธรจังหวัดบุรีรัมย์ จำกัด ใน 1 ปี สหกรณ์ฯ ไม่ทำให้หนักใจ  
สำรวจตรวจสอบแล้ว ไม่หนักใจ ยินดีกับสมาชิกได้รับเงินปันผล 8% และเงินเฉลี่ยคืน 16%

สหกรณ์จังหวัดมีหน้าที่ 2 อย่างคือ

1. แนะนำ ส่งเสริมให้การดำเนินงานเป็นไปด้วยดี

2. กำกับดูแล เป็นรองนายทะเบียนสหกรณ์ฯ กำกับดูแลให้เป็นไปตามหลักการของสหกรณ์ เน้นการบริการ  
เน้นสวัสดิการ ไม่แสวงหากำไรมาแข่งขันกัน เป็นการดำเนินการที่นอกกรอบวัตถุประสงค์ ให้เน้นนโยบายของรัฐบาล

(1) เน้นความเข้มแข็ง พึ่งพาตนเองได้ มาตรการของสหกรณ์ มีความเข้มแข็ง เป็นที่พึ่งของสมาชิกได้

(2) รัฐบาลให้น้อมนำเอาเศรษฐกิจพอเพียงมาใช้ในการดำเนินการ

(3) ใช้หลักธรรมาภิบาลมาใช้

(4) การนำเงินไปลงทุน (ไม่ให้นำเงินไปลงทุนนอกกรอบ)

ให้เอื้อขเรย์ทุกสหกรณ์ หลายสหกรณ์มีการทุจริต ยักยอก แต่สหกรณ์ออมทรัพย์ตำรวจภูธรจังหวัดบุรีรัมย์ จำกัด มี  
การบริหารจัดการที่ดี สหกรณ์จังหวัดยินดีให้คำปรึกษาทุกอย่าง



#### วาระที่ 14. เรื่องอื่นๆ (ถ้ามี)

พ.ต.อ.ฉัตรวรรษ แสงเพชร กล่าวว่าตามที่สหกรณ์ฯ ได้มีโครงการประกันชีวิตกลุ่มกับบริษัท กรุงไทย- แอक्ซ่าฯ ปัจจุบันมีสมาชิกเสียชีวิตจำนวน 27 ราย ทำประกันชีวิตกับบริษัท กรุงไทย-แอक्ซ่าฯ เพียงจำนวน 12 ราย เท่านั้น อยากให้สมาชิกเล็งเห็นความสำคัญของการทำประกันชีวิต ว่าสามารถบรรเทาความเดือดร้อนของทายาทและผู้ค้ำประกัน ให้มองว่าคนเรามีความเสี่ยง ไม่รู้จะตายเมื่อไหร่ และทายาทต้องได้เงินมาปรนกิจบ้าง และพอเสียชีวิตไปต้องนำเงินมาปรนกิจชำระหนี้สหกรณ์ฯ ทำให้มองว่าไม่หวั่นครอครบครออย่างแท้จริง 2ปีแรกเราขาดทุน สมาชิก ตายน้อย แต่ปีที่ผ่านมามีบริษัท กรุงไทย-แอक्ซ่าฯ ขาดทุน เพราะสมาชิกตายเยอะ เพื่อให้สมาชิกเล็งเห็นความสำคัญของการประกันชีวิตมากขึ้น จึงกำหนดลำดับในการชำระหนี้กรณีสมาชิกเสียชีวิตและทำประกันชีวิตกลุ่มกับสหกรณ์ฯ ให้มีลำดับการชำระหนี้เป็นดังนี้

- |  |                                 |
|--|---------------------------------|
| ลำดับที่ 1 เงินค้ำหุ้น                           | ลำดับที่ 2 เงินประกันชีวิตกลุ่ม |
| ลำดับที่ 3 เงินทุนสวัสดิการสมาชิก (ผู้ค้ำประกัน) | ลำดับที่ 4 เงินช่วยจัดการศพ     |
| ลำดับที่ 5 รายได้อื่นๆ                           |                                 |

สำหรับสมาชิกที่เสียชีวิตและไม่ได้ทำประกันชีวิตกลุ่มกับสหกรณ์ฯ มีลำดับการจัดชำระหนี้ดังนี้

- |                             |   |
|-----------------------------|---|
| ลำดับที่ 1 เงินค้ำหุ้น      | ลำดับที่ 2 รายได้อื่นๆ                          |
| ลำดับที่ 3 เงินช่วยจัดการศพ | ลำดับที่ 4 เงินทุนสวัสดิการสมาชิก(ผู้ค้ำประกัน) |

การทำประกันชีวิตก็เพื่อให้ทายาทของสมาชิกได้รับเงินบ้าง ผู้ค้ำประกันไม่เสี่ยง ผู้ค้ำประกันควรรับสภาพความเสี่ยงไม่เกิน 50,000.- บาท ถึง 100,000.- บาท ผู้ค้ำประกันพอรับได้ ในการทำประกันชีวิต จะทำมากหรือน้อยสหกรณ์ฯ จะพิจารณาจากวงเงินที่สมาชิกขอกู้ รวมกับจำนวนหนี้เงินกู้คงเหลือทุกประเภท เมื่อนำมาหักลบกับจำนวนทุนเรือนหุ้นแล้ว จำนวนหนี้คงเหลือดังกล่าว สมาชิกจะต้องทำประกันชีวิตกลุ่มตามหลักเกณฑ์ที่สหกรณ์ฯ กำหนดไว้

- ประธานฯ กล่าวถามว่า มีสมาชิกท่านใดมีข้อเสนอแนะหรือข้อซักถามเรื่องใดหรือไม่
- ไม่มีสมาชิกท่านใดเสนอแนะหรือซักถามเรื่องใด
- ประธานฯ กล่าวขอบคุณผู้เข้าร่วมประชุมและสมาชิกทุกท่านที่เข้าร่วมประชุมในวันนี้ และปิดการประชุมฯ

เลิกประชุมเวลา 12.30 น.

( ลงชื่อ ) พ.ต.อ. ฉัตรวรรษ แสงเพชร          ประธานกรรมการ  
( ฉัตรวรรษ แสงเพชร )

( ลงชื่อ ) พ.ต.อ.ณรงค์ฤทธิ์ ดำนสุวรรณ          เลขานุการ / ผู้จดบันทึก  
( ณรงค์ฤทธิ์ ดำนสุวรรณ )

มติที่ประชุม.....  
.....

### วาระที่ 3

#### เรื่องรายงานผลการดำเนินงานประจำปี 2559

##### 1. รายงานกิจการทั่วไป

สหกรณ์ออมทรัพย์ตำรวจภูธรจังหวัดบุรีรัมย์ จำกัด ได้จัดทะเบียนก่อตั้งตามพระราชบัญญัติสหกรณ์ เมื่อวันที่ 1 มีนาคม 2515 ปัจจุบันนับได้เป็นปีที่ 44 เป็นปีที่สหกรณ์ฯ ประสบผลสำเร็จในการบริหารจัดการ สมาชิก คณะกรรมการดำเนินการ และฝ่ายจัดการ ได้ร่วมกันพัฒนาทำให้สหกรณ์ฯ เจริญเติบโตอย่างมั่นคง กิจการได้เจริญก้าวหน้าอย่างต่อเนื่องมาโดยตลอด

ในรอบปีทางบัญชีสิ้นสุด ณ วันที่ 30 กันยายน 2559 สรุปผลการดำเนินงานของสหกรณ์ฯ เปรียบเทียบกับปีก่อน ดังนี้

ที่	รายการ	รอบปีทางบัญชี		เพิ่มขึ้น / ลดลง	ร้อยละ
		ณ 30 ก.ย.2559	ณ 30 ก.ย. 2558		
1	จำนวนสมาชิก	2,960	2,890	+ 70	+ 2.42
2	สินทรัพย์รวม	3,330,239,569.35	3,085,844,735.04	+ 244,394,834.31	+ 7.92
3	หนี้สินรวม	2,183,213,051.16	2,067,121,709.50	+ 116,091,341.66	+ 5.62
4	ทุนของสหกรณ์	1,147,026,518.19	1,018,723,025.54	+ 128,303,492.65	+ 12.59
5	ทุนเรือนหุ้น	833,741,530.00	752,918,020.00	+ 80,823,510.00	+ 10.73
6	ทุนสำรอง	149,226,477.65	124,386,303.16	+ 24,840,177.49	+ 19.97
7	ทุนสะสมตามข้อบังคับ	9,733,982.89	7,852,396.89	+ 1,881,586.00	+ 23.96
8	เงินรับฝาก	182,355,610.34	161,020,480.83	+ 21,335,129.51	+ 13.25
9	เงินให้สมาชิกกู้ยืมระหว่างปี	1,591,895,980.00	1,072,763,190.00	+ 519,132,790.00	+ 48.39
10	สมาชิกชำระคืนเงินกู้ระหว่างปี	1,385,645,452.00	978,910,399.00	+ 406,735,053.00	+ 41.55
11	ลูกหนี้เงินกู้สมาชิกคงเหลือสิ้นปี	3,271,616,581.00	3,065,366,053.00	+ 206,250,528.00	+ 6.73
12	เงินกู้ยืมสถาบันการเงินอื่นระหว่างปี	6,616,396,806.23	5,234,292,302.52	+ 1,382,104,503.71	+ 26.41
13	เงินกู้ยืมสถาบันการเงินอื่นชำระระหว่างปี	6,970,772,790.43	5,277,755,563.72	+ 1,693,017,226.71	+ 32.08
14	เงินกู้ยืมสถาบันการเงินอื่นคงเหลือสิ้นปี	1,865,819,965.54	1,782,696,449.74	+ 83,123,515.80	+ 4.66
15	รายได้	258,169,320.04	244,658,576.56	+ 13,510,743.48	+ 5.52
16	ค่าใช้จ่าย	103,844,792.39	111,092,271.07	- 7,247,478.68	- 6.52
17	กำไรสุทธิ	154,324,527.65	133,566,305.49	+ 20,758,222.16	+ 15.54
18	เงินปันผล	8%	8%		
19	เงินเฉลี่ยคืน	17%	16%		

## 2. ผลการดำเนินงานของสหกรณ์ฯ ในรอบ 5 ปีที่ผ่านมา

เปรียบเทียบรายได้ ค่าใช้จ่าย และกำไรสุทธิในรอบ 5 ปีที่ผ่านมาตามตารางดังนี้

รายการ	2559	2558	2557	2556	2555
รายได้	258,169,320.04	244,658,576.56	230,631,691.49	199,473,722.89	151,514,459.76
ค่าใช้จ่าย	103,844,792.39	111,092,271.07	107,327,354.53	86,608,722.59	60,070,928.14
กำไรสุทธิ	154,324,527.65	133,566,305.49	123,304,336.96	112,865,000.30	91,443,531.62

## 3. สมาชิกภาพ

มีสมาชิกเพิ่มขึ้น และลดลงเปรียบเทียบกับปีที่ผ่านมา ดังนี้

ที่	รายการ	ปี 2559 (ราย)	ปี 2558 (ราย)	เพิ่มขึ้น / ลดลง
1	สมาชิกยกมาต้นปี	2,890	2,925	- 35
2	สมาชิกเข้าใหม่ระหว่างปี	131	37	+ 94
3	สมาชิกลาออกระหว่างปี	29	46	- 17
4	สมาชิกเสียชีวิตระหว่างปี	24	26	- 2
5	ถูกให้ออกจากสหกรณ์(ตามข้อบังคับ)	8	---	+ 8
5	คงเหลือสมาชิก	2,960	2,890	+ 70

จำนวนสมาชิกสหกรณ์ออมทรัพย์ตำรวจภูธรจังหวัดบุรีรัมย์ จำกัด

ณ วันที่ 30 กันยายน 2559

สมาชิกสหกรณ์	จำนวน(ราย)	ร้อยละ
ประจำ	2,523	85.24
บ้านานู	271	9.16
ต่างจังหวัด	166	5.60
รวม	2,960	100.00

## 4. ทุนเรือนหุ้น

การถือหุ้นของสมาชิกเปรียบเทียบกับปีที่ผ่านมา ดังนี้

ที่	รายการ	ปี 2559 (บาท)	ปี 2558 (บาท)	เพิ่มขึ้น / ลดลง
1	ทุนเรือนหุ้นยกมาต้นปี	752,918,020.00	683,282,630.00	+ 69,635,390.00
2	สมาชิกเพิ่มหุ้นระหว่างปี	96,472,100.00	85,513,490.00	+ 10,958,610.00
3	จ่ายคืนค่าหุ้นระหว่างปี	15,648,590.00	15,878,100.00	- 229,510.00
4	คงเหลือทุนเรือนหุ้น ณ 30 ก.ย.2559	833,741,530.00	752,918,020.00	+ 80,823,510.00

\* เฉลี่ยแล้วสมาชิกถือหุ้นคนละประมาณ 281,669.- บาท

## 5. เงินรับฝาก

เป็นการระดมทุนให้เข้ามาหมุนเวียนในระบบของสหกรณ์ฯ ซึ่งสมาชิกจะได้รับอัตราดอกเบี้ยสูงกว่าเงินฝากจากสถาบันการเงินอื่น

	เงินฝากออมทรัพย์	เงินฝากออมทรัพย์จาก เงินกู้พิเศษ	ฝากสะสมทรัพย์
ยอดยกมาจากปีก่อน	158,742,480.83	0.00	2,278,000.00
บวก เงินฝากระหว่างปี	44,778,438.19	15,321,046.64	5,513,000.00
หัก สมาชิกถอนเงินฝากระหว่างปี	29,974,750.75	13,737,204.57	565,400.00
เงินฝาก ณ 30 ก.ย.2559	173,546,168.27	1,583,842.07	7,225,600.00

- \* ปัจจุบันอัตราดอกเบี้ย - เงินฝากออมทรัพย์ ร้อยละ 4.25 ต่อปี  
 - เงินฝากออมทรัพย์จากเงินกู้พิเศษ ร้อยละ 4.25 ต่อปี  
 - เงินฝากสะสมทรัพย์ ร้อยละ 5.75 ต่อปี

## 6. เงินให้กู้แก่สมาชิก

ในระหว่างปี สหกรณ์ฯ ให้เงินกู้แก่สมาชิกรวม 3,183 สัญญา เป็นเงิน 1,591,895,980.- บาท (หนึ่งพันห้าร้อยเก้าสิบเอ็ดล้านแปดแสนเก้าหมื่นห้าพันเก้าร้อยแปดสิบบาทถ้วน) มีรายละเอียดดังนี้

### จำนวนสัญญาและจำนวนเงินกู้ทุกประเภท

สมาชิกยื่นกู้เงินแต่ละประเภท	จำนวนสัญญา	จำนวนเงิน(บาท)
เงินกู้สามัญ	987	1,540,734,700.00
เงินกู้พิเศษ	47	15,310,000.00
เงินกู้เพื่อเหตุฉุกเฉิน	2,094	33,245,300.00
เงินกู้เพื่อการศึกษา	1	30,000.00
เงินกู้เพื่อซื้อรถจักรยานยนต์	16	758,400.00
เงินกู้เพื่อซื้อคอมพิวเตอร์และเทคโนโลยีในการสื่อสาร	7	180,280.00
เงินกู้เพื่อซื้ออาวุธปืน	31	1,637,300.00
รวมสัญญาเงินกู้ทุกประเภท	3,183	1,591,895,980.00

รายละเอียดการจ่ายเงินกู้แก่สมาชิกและการรับชำระคืน  
ณ วันที่ 30 กันยายน 2559

รายการ	ยกมาจากรปีก่อน	กู้ระหว่างปี	ชำระระหว่างปี	คงเหลือ
เงินกู้สามัญ	3,022,055,554.00	1,540,734,700.00	1,343,525,653.00	3,219,264,601.00
เงินกู้พิเศษ	31,292,093.00	15,310,000.00	5,967,647.00	40,634,446.00
เงินกู้เพื่อเหตุฉุกเฉิน	6,767,300.00	33,245,300.00	32,691,300.00	7,321,300.00
เงินกู้เพื่อการศึกษา	199,511.00	30,000.00	169,111.00	60,400.00
เงินกู้เพื่อซื้อรถจักรยานยนต์	614,429.00	758,400.00	546,846.00	825,983.00
เงินกู้เพื่อซื้อคอมพิวเตอร์และเทคโนโลยีฯ	775,443.00	180,280.00	659,058.00	296,665.00
เงินกู้เพื่อซื้ออาวุธปืน	3,661,723.00	1,637,300.00	2,085,837.00	3,213,186.00
รวม	3,065,366,053.00	1,591,895,980.00	1,385,645,452.00	3,271,616,581.00

การให้เงินกู้แก่สมาชิกทุกประเภท สหกรณ์ฯ คิดอัตราดอกเบี้ยร้อยละ 8 บาทตลอดทั้งปี สิ้นปีงบประมาณนี้สหกรณ์ฯ คิดเงินเฉลี่ยคืนให้กับสมาชิกร้อยละ 17 บาท (สมาชิกเสียดอกเบี้ย 100 บาท จะได้คืน 17 บาท) หมายความว่าอัตราดอกเบี้ยเงินที่สมาชิกกู้ร้อยละ 8 บาท จะลดลงเหลือร้อยละ 6.64 บาท ต่อปี หรือ เท่ากับร้อยละ 0.55 สตางค์ต่อเดือน

7. การกู้ยืมเงินจากสถาบันการเงินต่างๆ

สหกรณ์ฯ ได้รับอนุมัติวงเงินซึ่งอาจกู้ยืมหรือค้ำประกันประจำปี 2559 จากที่ประชุมใหญ่สามัญประจำปี 2558 โดยได้รับความเห็นชอบจากนายทะเบียนสหกรณ์ไว้จำนวน 3,000 ล้านบาท (สามพันล้านบาทถ้วน) ณ วันที่ 30 กันยายน 2559 สหกรณ์ฯ มีเงินกู้ยืมจากสถาบันการเงินต่างๆ คงเหลือจำนวน 1,865.82 ล้านบาท แยกรายละเอียดได้เป็นดังนี้

ที่	ชื่อสถาบันการเงิน	ประเภทเงินกู้	วงเงินกู้ (ล้านบาท)	เงินกู้คงเหลือ (ล้านบาท)
1	- ชุมนุมสหกรณ์ออมทรัพย์แห่งประเทศไทย จำกัด	เงินกู้ระยะยาว	445	274.32
	- ชุมนุมสหกรณ์ออมทรัพย์แห่งประเทศไทย จำกัด	เงินกู้โครงการพิเศษเพื่อชำระหนี้สถาบันการเงินอื่น	500	437.50
	- ชุมนุมสหกรณ์ออมทรัพย์แห่งประเทศไทย จำกัด	เงินกู้โครงการเงินกู้พิเศษ ๒ เพื่อการบริหารสหกรณ์	600	599.00
2	- ธนาคารกรุงไทย จำกัด	เงินกู้เบิกเกินบัญชี	30	---
	- ธนาคารกรุงไทย จำกัด	ตั๋วสัญญาใช้เงิน	555	555.00
3	- ธนาคารเพื่อการเกษตรและสหกรณ์การเกษตร	เงินกู้เครดิตเงินสด	100	---
	- ธนาคารเพื่อการเกษตรและสหกรณ์การเกษตร	ตั๋วสัญญาใช้เงิน	550	---
	รวม 3 สถาบัน เป็นเงินทั้งสิ้นจำนวน		2,780	1,865.82

## 8. การจัดสวัสดิการให้กับสมาชิก

ในรอบปี 2559 สหกรณ์ฯ ได้จัดสวัสดิการให้แก่สมาชิกดังนี้

### 8.1 การจัดทุนส่งเสริมการศึกษาบุตรสมาชิก

ปีนี้ คณะกรรมการดำเนินการชุดที่ 43 ได้จัดสรรงบประมาณเพื่อสนับสนุนทุนส่งเสริมการศึกษาให้กับบุตรสมาชิกเป็นเงินจำนวน 1,000,000.- บาท แยกตามประเภทของทุนแต่ละประเภทได้ดังนี้

ทุนระดับ	จ่ายทุนละ (บาท)	จำนวนทุน (ทุน)	เป็นเงิน (บาท)
ประถมศึกษา	2,000	153	306,000.-
มัธยมศึกษา	3,000	174	522,000.-
อุดมศึกษา	4,000	43	172,000.-
รวม		370	1,000,000.-

### 8.2 เงินสงเคราะห์เกี่ยวกับการศพของสมาชิก

สหกรณ์ฯ ได้จ่ายเงินสงเคราะห์เกี่ยวกับการศพรวม 22 ราย เป็นเงิน 660,000.- บาท มีรายละเอียดดังนี้

ลำดับที่	ยศ - ชื่อ	นามสกุล	สังกัด	จำนวนเงิน(บาท)
1	ร.ต.ต.เพิ่ม	ทุน ไชยสง	สภ.บ้านใหม่ฯ	30,000.-
2	ร.ต.ต.สมนึก	ประจงเศรษฐ์	สภ.บ้านกรวด	30,000.-
3	ค.ต.ชะลอม	แก้วอำไพ	สภ.นางรอง	30,000.-
4	ค.ต.นิวัติ	จันทร์ระมี	สภ.ปะคำ	30,000.-
5	ค.ต.อุกฤษฏ์	จิตรไชยสง	สภ.นาโพธิ์	30,000.-
6	ค.ต.ประชาธิปไตย	สุวรรณปะกา	สภ.คูเมือง	30,000.-
7	ค.ต.ปิยพงษ์	แก้วอำไพ	สภ.เฉลิมฯ	30,000.-
8	ค.ต.สุพจน์	สุดเสนห์	สภ.ห้วยราช	30,000.-
9	ร.ต.ต.สุนทร	ปัญญารัมย์	สภ.เมืองบุรีรัมย์	30,000.-
10	ร.ต.ต.พิศักดิ์	โกคาพานิชย์	สภ.ปะคำ	30,000.-
11	ค.ต.สนองรัฐ	รักศักดิ์	สภ.พุทไธสง	30,000.-
12	ค.ต.พินิจศักดิ์	กิตติสากล	สภ.ถาวร	30,000.-
13	ร.ต.ต.ธีรศักดิ์	พลดงนอก	สภ.ลำปลายมาศ	30,000.-
14	ชานะวัฒน์	เย็นเพชร	สภ.ปะคำ	30,000.-
15	พ.ต.ท.สุรเสกข์	มณีเต็ม	สภ.ลำปลายมาศ	30,000.-
16	ค.ต.พล	หนูนา	สภ.บ้านใหม่ฯ	30,000.-

ลำดับที่	ยศ – ชื่อ	นามสกุล	สังกัด	จำนวนเงิน(บาท)
17	ด.ต.รุ่งนภา	สงวัลย์	สภ.หินเหล็กไฟ	30,000.-
18	ร.ต.ต.นพดล	แสงดี	สภ.ตะเมนชัย	30,000.-
19	ด.ต.จักขินท์	อามาตย์	สภ.หนองสองห้อง	30,000.-
20	พ.ต.ท.จรรยา	ปุคะภาค	บ้านาญ	30,000.-
21	ร.ต.ท.เสริม	นวลรัตน์	บ้านาญ	30,000.-
22	ด.ต.ศิริชัย	สมพงษ์พันธ์	สภ.สตึก	30,000.-

### 8.3 เงินช่วยเหลือสมาชิกที่ได้รับบาดเจ็บจากการปฏิบัติหน้าที่

สหกรณ์ฯ ได้จ่ายเงินช่วยเหลือสมาชิกกรณีได้รับบาดเจ็บจากการปฏิบัติหน้าที่จำนวน 6 ราย เป็นเงินจำนวน 55,000.- บาท มีรายละเอียดดังนี้

ลำดับที่	ยศ – ชื่อ	นามสกุล	สังกัด	จำนวนเงิน(บาท)
1	ด.ต.บุญช่วย	ชำระรัมย์	สภ.เมืองบุรีรัมย์	10,000.-
2	ด.ต.ครารมณ	ทันลา	สภ.บ้านใหม่ฯ	20,000.-
3	ด.ต.ชูชาติ	พิทยภูวนัย	สภ.หนองกี่	2,000.-
4	ร.ต.ท.สุรียา	ใจใหญ่	ภ.จว.บุรีรัมย์	10,000.-
5	ร.ต.ท.ชนกฤษ	สฤทธนันท์	สภ.ประโคนชัย	3,000.-
6	ด.ต.ชัชวาลย์	กาญจนพงษ์กิจ	นปพ.	10,000.-

8.4 ในปี 2559 สหกรณ์ฯ จ่ายเงินกองทุนสวัสดิการสมาชิก (ผู้ค้าประกัน) กรณีสมาชิกเสียชีวิตจำนวน 12 ราย โคนใล่ออกจำนวน 1 ราย จ่ายเงินกองทุนไปแล้วจำนวน 5,916,354.- บาท ณ วันที่ 30 กันยายน 2559 มีเงินกองทุนฯ จากการจัดสรรกำไรสุทธิและจากงบประมาณรับ-จ่าย คงเหลือจำนวน 5,518,132.- บาท

ในปีนี้ได้จัดสรรเงินจากกำไรสุทธิประจำปีเพิ่มเป็น 10,000,000.- บาท และจากงบประมาณประจำปีอีก 2,000,000.- บาท เพื่อสมทบเข้ากองทุนสวัสดิการเพื่อช่วยเหลือสมาชิก (ผู้ค้าประกัน)

8.5 ชื่อของที่ระลึกให้กับสมาชิกที่เกษียณอายุราชการเพื่อแสดงมุทิตาจิต และเพื่อเป็นการตอบแทนคุณงามความดีให้กับสมาชิกที่เกษียณ 30 กันยายน 2559 จำนวน 53 ราย จำนวน 53,000.- บาท

8.6 สนับสนุนค่าใช้จ่ายการแข่งขันกีฬาภายในของตำรวจภูธรจังหวัดบุรีรัมย์ จำนวน 200,000.- บาท

8.7 บริจาคเงินสมทบกองทุนสวัสดิการสำนักงานกำลังพลเพื่อช่วยเหลือข้าราชการตำรวจที่ได้รับบาดเจ็บ ทูพพลภาพ และเสียชีวิตจากการปฏิบัติหน้าที่ จำนวน 200,000.- บาท

8.8 บริจาคเงินช่วยเหลือโครงการ”พัฒนาการดี ชีวิตมีสุข เพื่อครอบครัวตำรวจ” ในสังกัดตำรวจภูธรจังหวัดบุรีรัมย์ ที่มีบุตร-ธิดา มีความต้องการพิเศษ จำนวน 15,000.- บาท

8.9 บริจาคเงินสมทบทุนมูลนิธิเปรม ติณสูลานนท์ เพื่อเป็นทุนการศึกษาให้กับพระภิกษุ,สามเณร, นักเรียน,นักศึกษา ที่มีความประพฤติดีแต่ฐานะยากจน,บุตรของทหาร ตำรวจ ที่เสียชีวิตจากการปฏิบัติหน้าที่ และนักศึกษาในภาคตะวันออกเฉียงเหนือจำนวน 20 จังหวัด จำนวน 5,000.- บาท

8.10 ช่วยเหลือสมาชิกที่ประสบภัยพิบัติ และส่งเสริมกิจกรรมด้านวัฒนธรรม และด้านการกุศล ในโอกาสสำคัญต่าง ๆ ตามประเพณีพอสมควร

8.11 จัดสรรเงินปันผลและเฉลี่ยคืนให้กับสมาชิกได้สูงถึงร้อยละ 8.- บาท และ 17.- บาท ตามลำดับ ส่งเสริมให้สมาชิกรู้จักการออมโดยให้นำเงินปันผลมาซื้อหุ้นกับสหกรณ์ฯ

8.12 จัดทำโครงการประกันชีวิตกลุ่มคุ้มครองสินเชื่อเงินกู้ให้กับสมาชิก คณะกรรมการดำเนินการ เห็นว่าโครงการดังกล่าวมีประโยชน์ และสามารถเป็นหลักประกันให้กับครอบครัว อีกทั้งยังช่วยแบ่งเบาภาระหนี้สินให้กับทายาทของผู้เสียชีวิต คณะกรรมการดำเนินการมีมติอนุมัติกำหนดหลักเกณฑ์เพิ่มเติมให้สมาชิก ที่ยื่นกู้เงินกู้สามัญและเงินกู้พิเศษ ต้องทำประกันชีวิตกลุ่มตามความเสี่ยงทุกรายและต่อเนื่องทุกปี

ตั้งแต่เดือน ตุลาคม 2558 มีสมาชิกเสียชีวิตรวม 25 ราย ได้ทำประกันชีวิตกลุ่มกับ บริษัท กรุงไทย-แอิกซ่า ประกันชีวิต จำกัด (มหาชน) จำนวน 16 ราย คือ

ลำดับที่	ยศ นาม	นามสกุล	สังกัด	วงเงินทุนประกัน
1	ร.ต.ต.เพิ่ม	ทุนไชสง	สภ.บ้านใหม่ฯ	300,000.-
2	ร.ต.ต.สมนึก	ประจงเศรษฐ์	สภ.บ้านกรวด	600,000.-
3	ค.ต.ชะลอม	แก้วอำไพ	สภ.นางรอง	300,000.-
4	ค.ต.นิวัติ	จันทร์ระมี	สภ.ปะคำ	300,000.-
5	ค.ต.อุกฤษณ์	จิตรไชสง	สภ.นาโพธิ์	500,000.-
6	ค.ต.ประชาธิปไตย	สุวรรณปะกา	สภ.คูเมือง	300,000.-
7	ค.ต.ปิยพงษ์	แก้วอำไพ	สภ.เฉลิมฯ	300,000.-
8	ค.ต.สุพจน์	สุดแสน์	สภ.หัวราช	600,000.-
9	ร.ต.ต.สุนทร	ปัญญารัมย์	สภ.เมืองบุรีรัมย์	600,000.-
10	ร.ต.ต.พิศักดิ์	โกคาพาณิชย์	สภ.ปะคำ	600,000.-
11	ค.ต.สนองรัฐ	รักศักดิ์	สภ.พุทไชสง	600,000.-
12	ค.ต.พินิจศักดิ์	กิตติสากล	สภ.ถาวร	500,000.-
13	ร.ต.ต.ธีรศักดิ์	พลดงนอก	สภ.ลำปลายมาศ	500,000.-
14	ค.ต.ชานะวัฒน์	เย็นเพชร	สภ.ปะคำ	600,000.-
15	พ.ต.ท.สุรเสกข์	มณีเต็ม	สภ.ลำปลายมาศ	300,000.-



ลำดับที่	ยศ นาม	นามสกุล	สังกัด	วงเงินทุนประกัน
16	ด.ต.พล	หนูนา	สภ.บ้านใหม่ฯ	300,000.-
รวม 16 ราย			เป็นเงินจำนวน 7,200,000.- บาท	

ทางบริษัท กรุงไทย-แอกซ่าฯ ได้ส่งแคชเชียร์เช็คตามวงเงินเอาประกันที่สมาชิกได้ทำไว้ ให้กับสหกรณ์ฯ นำไปชำระหนี้ให้กับสมาชิกที่เสียชีวิตทั้ง 16 รายแล้ว เป็นเงินจำนวน 7,200,000.- บาท แยกรายละเอียดได้เป็นดังนี้

1.กรณีสมาชิกที่มีหนี้ค้างกับสหกรณ์ฯ และสหกรณ์ฯ ได้นำเงินทุนประกันชำระหนี้ทั้งหมด รวมจำนวน 10 ราย เป็นเงินทั้งสิ้นจำนวน 4,600,000.- บาท

2.กรณีสมาชิกทำประกันชีวิตมีเงินทุนประกันมากกว่าหนี้คงเหลือกับสหกรณ์ฯ รวมจำนวน 2 ราย รวมเงินทุนประกันทั้งสิ้นจำนวน 1,200,000.- บาท เมื่อนำเงินชำระหนี้แล้ว ยังมีเงินเหลือคืนให้กับทายาทบางส่วน

3.กรณีสมาชิกทำประกันชีวิตและไม่มีหนี้ค้างกับสหกรณ์ฯ รวมจำนวน 4 ราย เป็นเงินทั้งสิ้นจำนวน 1,400,000.- บาท ทายาทจะได้รับเงินทุนประกันตามวงเงินประกันที่สมาชิกได้ทำไว้แต่ละราย

ดังนั้น จะเห็นว่าโครงการดังกล่าวมีประโยชน์ สามารถช่วยเหลือและแบ่งเบาภาระหนี้สินของสมาชิกและผู้ค้าประกันได้ คณะกรรมการดำเนินการจึงได้มีมติอนุมัติให้สหกรณ์ฯ จัดทำโครงการประกันชีวิตกลุ่มปีที่ 5 กับบริษัทกรุงไทย-แอกซ่า ประกันชีวิต จำกัด (มหาชน) เช่นเดิม โดยขยายอายุผู้เข้าร่วมเอาประกันถึง 80 ปี ขยายวงเงินเอาประกันถึง 1,500,000.- บาท

สำหรับปีงบประมาณ 2560 สหกรณ์ฯ จะอำนวยความสะดวกให้กับสมาชิก โดยการจัดทำระบบสมาชิกออนไลน์ ซึ่งสมาชิกสามารถตรวจสอบข้อมูลเบื้องต้นได้ โดยการล็อกอิน (Login) ผ่านเว็บไซต์ของสหกรณ์ฯ โดยสมาชิกต้องระบุเลขที่สมาชิกและเลขที่บัตรประชาชนก่อน เพื่อตรวจสอบข้อมูลต่างๆ ได้ดังนี้

1. ข้อมูลทุนเรือนหุ้น
2. ข้อมูลเงินฝาก
3. ข้อมูลหนี้คงเหลือประเภทต่างๆ
4. ข้อมูลผู้ค้าประกัน
5. ข้อมูลสิทธิการกู้
6. ข้อมูลเงินปันผล
7. ข้อมูลสวัสดิการต่างๆ และอื่นๆ

สุดท้ายนี้ ในนามคณะกรรมการขอขอบคุณฝ่ายส่งเสริมและฝ่ายตรวจสอบทุกท่านที่ให้ความร่วมมือเป็นที่ปรึกษาในงานทุกด้านและเข้าร่วมประชุมชี้แจง ให้คำแนะนำ และให้ข้อคิดที่เป็นประโยชน์ต่อการดำเนินงานตลอดมา และขอขอบคุณสมาชิกทุกท่านที่เข้าร่วมประชุมใหญ่วันนี้

มติที่ประชุม.....

.....

**แผนภูมิที่ 1 ผลการดำเนินงานของสหกรณ์ฯ ตั้งแต่ปี 2555 – 2559**

รายการ	2555	2556	2557	2558	2559
รายได้	151,514,459.76	199,473,722.89	230,631,691.49	244,658,576.56	258,169,320.04
ค่าใช้จ่าย	60,070,928.14	86,608,722.59	107,327,354.53	111,092,271.07	103,844,792.39
กำไรสุทธิ	91,443,531.62	112,865,000.30	123,304,336.96	133,566,305.49	154,324,527.65

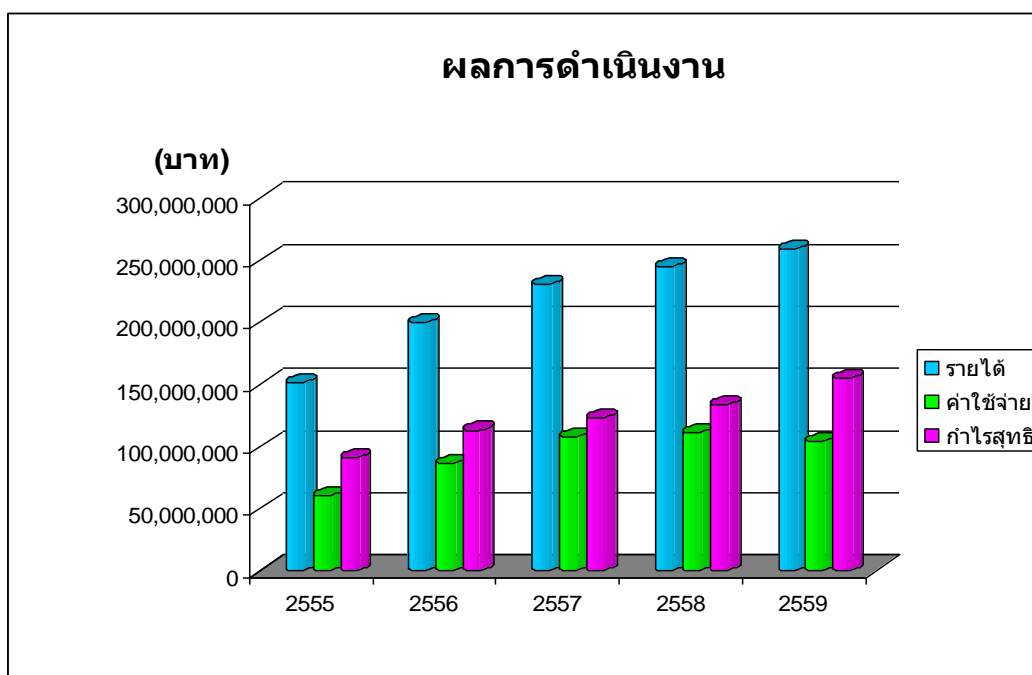

**แผนภูมิที่ 2 แสดงสินทรัพย์รวมของสหกรณ์ฯ ตั้งแต่ปี 2555 – 2559**

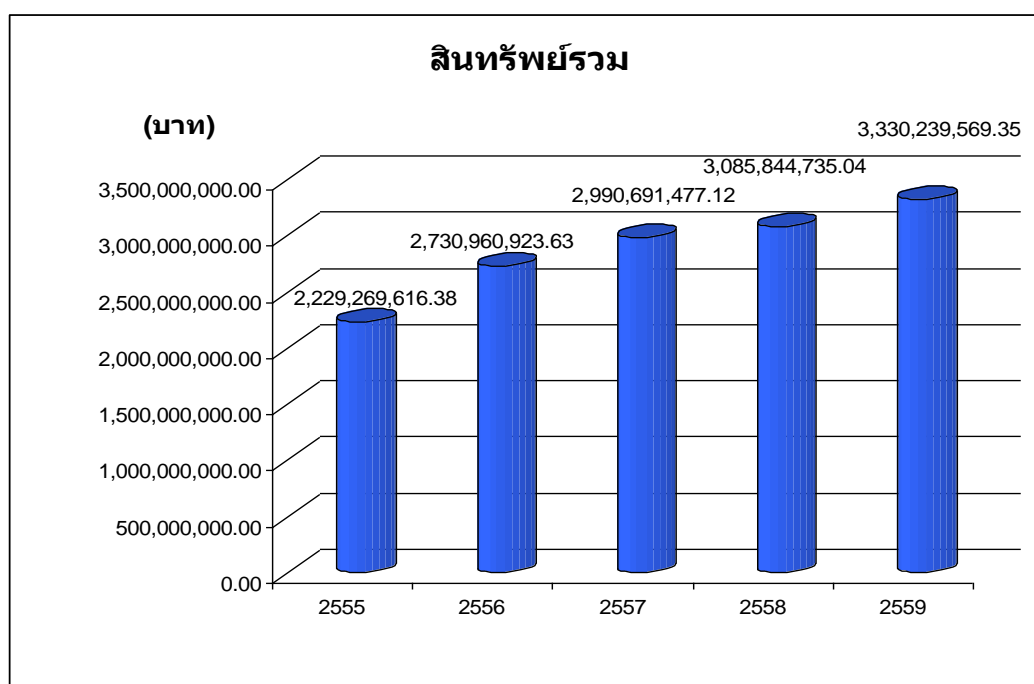

**แผนภูมิที่ 3 แสดงจำนวนทุนเรือนหุ้น ตั้งแต่ปี 2555 – 2559**

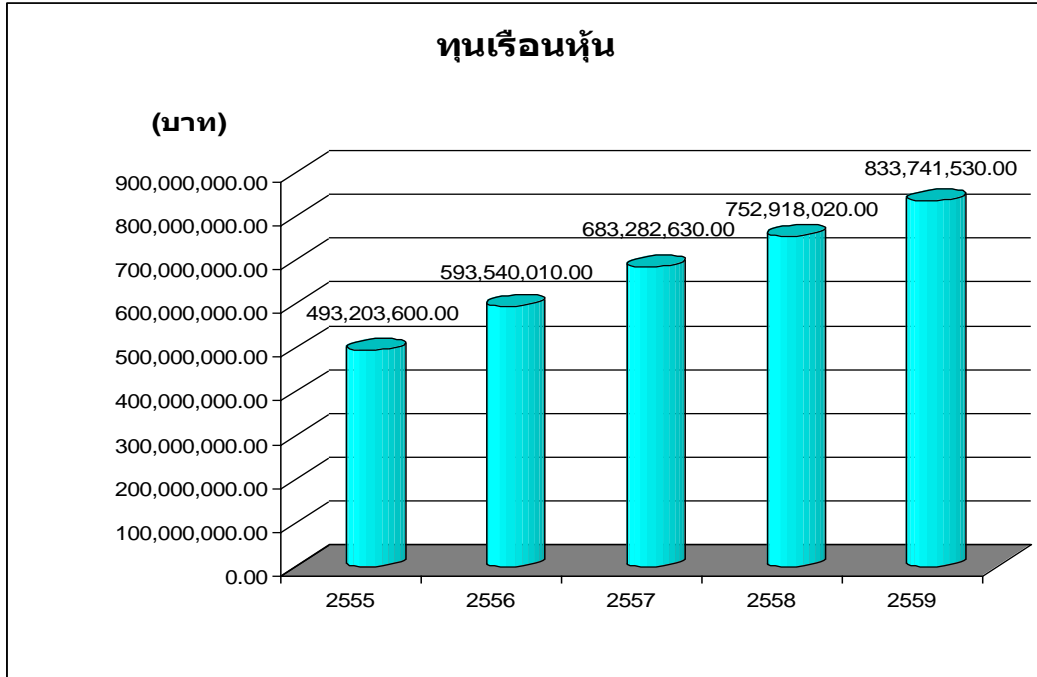

**แผนภูมิที่ 4 แสดงจำนวนทุนสำรอง ตั้งแต่ปี 2555 – 2559**

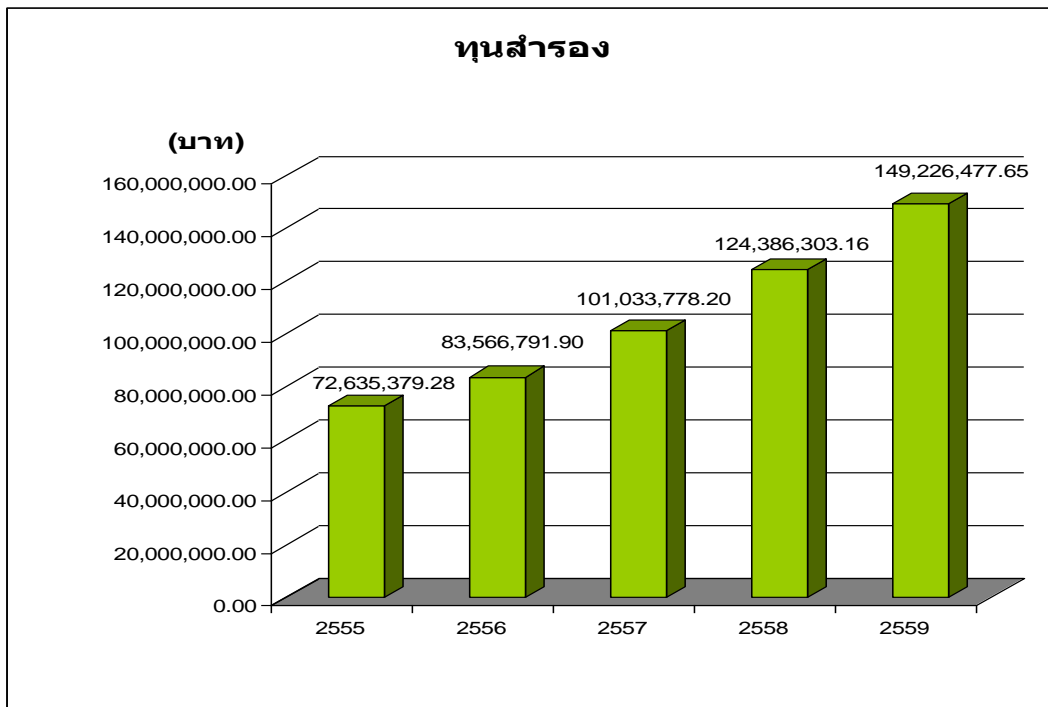

แผนภูมิที่ 5 แสดงเงินรับฝาก ตั้งแต่ปี 2555 – 2559

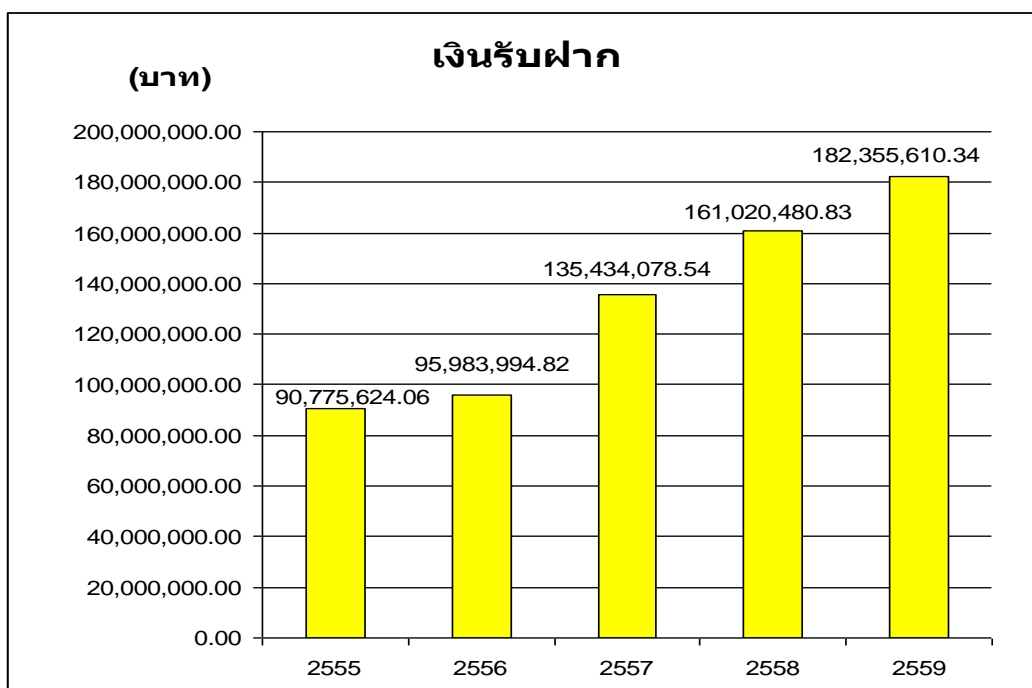

แผนภูมิที่ 6 แสดงจำนวนสมาชิก ตั้งแต่ปี 2555 – 2559

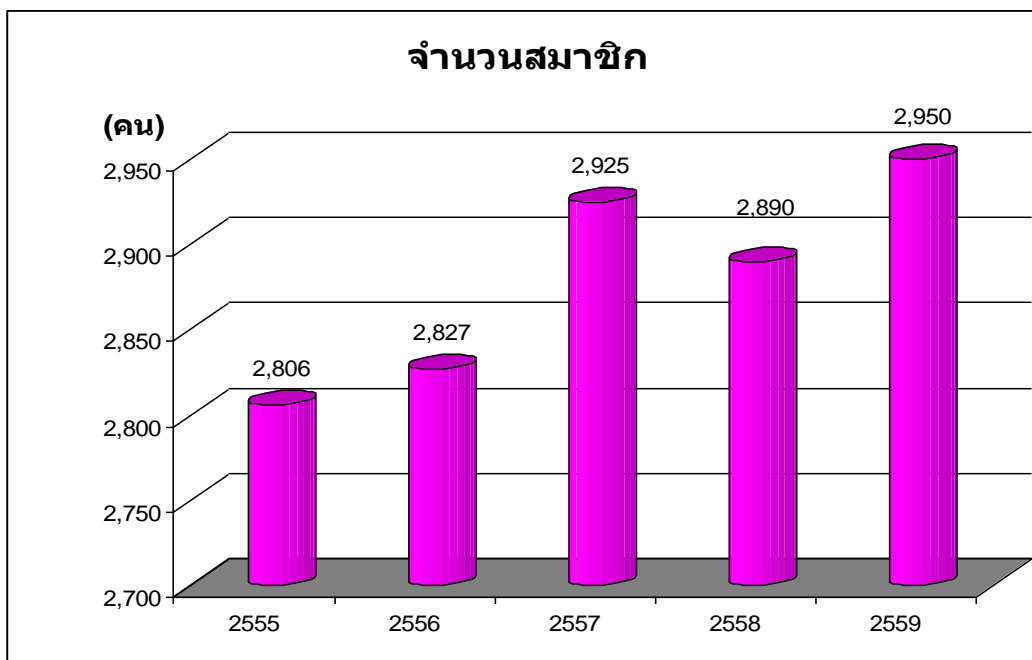

**แผนภูมิที่ 7 แสดงจำนวนสมาชิกสหกรณ์ออมทรัพย์ตำรวจภูธรจังหวัดบุรีรัมย์ จำกัด**

**ณ 30 กันยายน 2559**

สมาชิกสหกรณ์ฯ	จำนวนคน	ร้อยละ
ข้าราชการประจำ	2,523	85.24
ข้าราชการบำนาญ	271	9.16
สมาชิกต่างจังหวัด	166	5.60
<b>รวม</b>	<b>2,960</b>	<b>100.00</b>

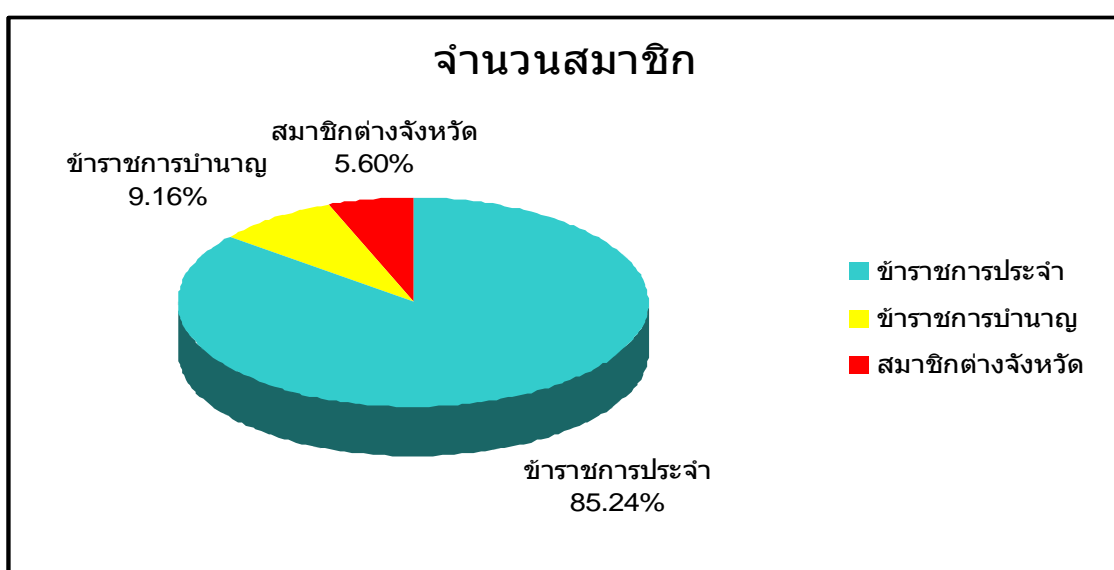

**แผนภูมิที่ 8 แสดงจำนวนสมาชิกที่เป็นหนี้และไม่เป็นหนี้**

สมาชิกสหกรณ์ฯ	จำนวนคน
สมาชิกที่เป็นหนี้กับสหกรณ์	2,500
สมาชิกที่ไม่เป็นหนี้กับสหกรณ์	460
<b>รวมมีสมาชิก</b>	<b>2,960</b>

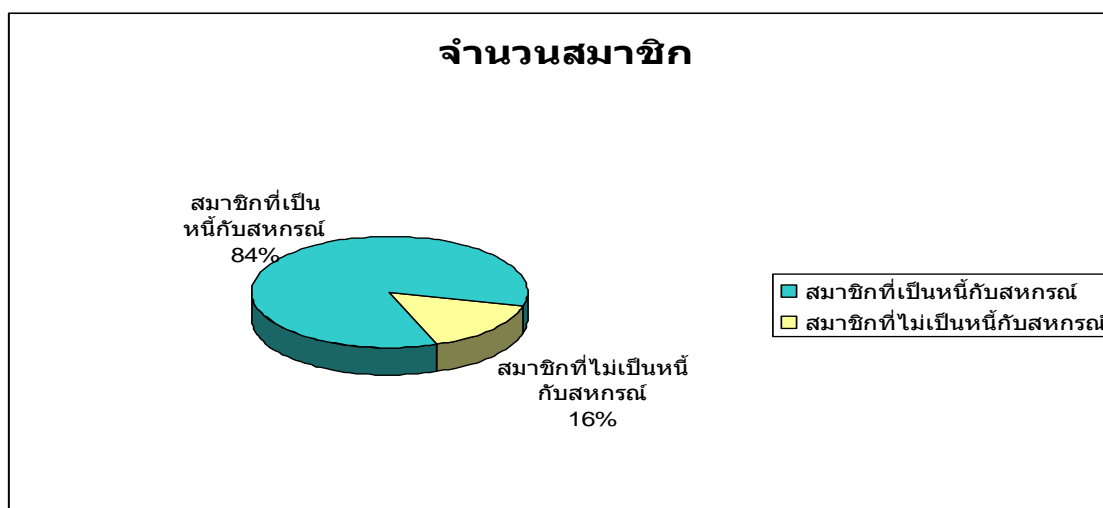

**ผลการจัดระดับมาตรฐาน**



ที่ บร ๐๐๑๐/๐๕๖๕๐

สำนักงานสภรณ์จังหวัดบุรีรัมย์  
ถนนจิระ อ.เมือง บร ๓๑๐๐๐

๗ ตุลาคม ๒๕๕๙

เรื่อง ส่งสำเนาประกาศผลการจัดระดับมาตรฐานสภรณ์ ปี ๒๕๕๙

เรียน ประธานกรรมการสภรณ์ของมหาวิทยาลัยราชภัฏบุรีรัมย์ จำกัด

สิ่งที่ส่งมาด้วย สำเนาประกาศผลการจัดระดับมาตรฐานสภรณ์ปี ๒๕๕๙

จำนวน ๑ ชุด

ตามที่กรมส่งเสริมสภรณ์ได้กำหนดหลักเกณฑ์การจัดระดับมาตรฐานสภรณ์เป็นสี่ระดับ คือ ระดับมาตรฐานดีเลิศ ระดับมาตรฐานดีมาก ระดับมาตรฐานดี และระดับไม่ผ่านมาตรฐาน กำหนดตัวชี้วัดระดับมาตรฐานสภรณ์ ๗ ตัวชี้วัด โดยพิจารณาจากผลการดำเนินงาน และกระบวนการจัดการภายในของสภรณ์ ตามหลักเกณฑ์ที่คณะกรรมการพิจารณามาตรฐานสภรณ์กำหนด นั้น

บัดนี้ กรมส่งเสริมสภรณ์ได้ดำเนินการจัดระดับมาตรฐานของสภรณ์เสร็จเรียบร้อยแล้ว สำนักงานสภรณ์จังหวัดบุรีรัมย์ ขอแจ้งผลการจัดระดับมาตรฐานสภรณ์ปี ๒๕๕๙ ของสภรณ์ ตามรายละเอียดที่แนบมาพร้อมนี้จำนวน ๑ ชุด

จึงเรียนมาเพื่อทราบ

ขอแสดงความนับถือ

(นายวิระยุทธ หุมทอง)  
สภรณ์จังหวัดบุรีรัมย์

กลุ่มจัดตั้งและส่งเสริมสภรณ์

โทร. ๐ ๔๕๖๑ ๑๔๔๒ ต่อ ๒๒,๒๖

โทรสาร ๐ ๔๕๖๑ ๑๔๔๒ ต่อ ๑๓



ประกาศกรมส่งเสริมสหกรณ์  
เรื่อง ผลการจัดระดับมาตรฐานสหกรณ์ ประจำปี ๒๕๕๙

กรมส่งเสริมสหกรณ์ได้ดำเนินการจัดระดับมาตรฐานสหกรณ์ ประจำปี ๒๕๕๙ โดยใช้  
ตัวชี้วัดตามประกาศกรมส่งเสริมสหกรณ์ เรื่องกำหนดระดับมาตรฐานสหกรณ์ ประกาศ ณ วันที่ ๒๓ มิถุนายน  
๒๕๕๓ เสร็จเรียบร้อยแล้ว ตามแบบสรุปผลการจัดระดับมาตรฐานสหกรณ์ แยกเป็นรายจังหวัดในท้าย  
ประกาศนี้

ประกาศ ณ วันที่ ๕ ตุลาคม พ.ศ. ๒๕๕๙

ผู้อำนวยการส่งเสริมสหกรณ์  
กรมส่งเสริมสหกรณ์

จังหวัดบุรีรัมย์

ที่	ชื่อสหกรณ์	ประเภท	อำเภอ	การจัดมาตรฐานสหกรณ์
๑	สหกรณ์ออมทรัพย์ตำรวจภูธรจังหวัดบุรีรัมย์ จำกัด	ออมทรัพย์	เมืองบุรีรัมย์	ผ่านเกณฑ์มาตรฐานสหกรณ์ ระดับดีเลิศ

## วาระที่ 4

### เรื่องรายงานการตรวจสอบกิจการ

เรียน ที่ประชุมใหญ่สหกรณ์ออมทรัพย์ตำรวจภูธรจังหวัดบุรีรัมย์ จำกัด

ตามที่ที่ประชุมใหญ่สามัญประจำปี 2558 เมื่อวันที่ 12 ตุลาคม 2558 ได้เลือกตั้งข้าพเจ้าเป็นผู้ตรวจสอบกิจการของสหกรณ์ออมทรัพย์ตำรวจภูธรจังหวัดบุรีรัมย์ จำกัด ประจำปีทางบัญชีสิ้นสุดวันที่ 30 กันยายน 2559 ซึ่งข้าพเจ้าได้ทำการตรวจสอบและรายงานผลการตรวจสอบต่อคณะกรรมการดำเนินการเป็นประจำทุกเดือน ที่เข้าตรวจสอบนั้น ข้าพเจ้าขอเสนอผลการตรวจสอบประจำปี โดยสรุป ดังต่อไปนี้

#### 1. วัตถุประสงค์ของการตรวจสอบ

- 1.1 เพื่อตรวจสอบการบริหารงานของคณะกรรมการดำเนินการ
- 1.2 เพื่อตรวจสอบการปฏิบัติงานเกี่ยวกับการบัญชีและการควบคุมการเงิน
- 1.3 เพื่อตรวจสอบการดำเนินงานอื่น ๆ ของสหกรณ์
- 1.4 เพื่อให้ข้อเสนอแนะในการปรับปรุงแก้ไขการปฏิบัติงานด้านบัญชี การเงิน และการดำเนินงานอื่นๆ

#### 2. ขอบเขตการตรวจสอบ

- 2.1 ตรวจสอบความถูกต้องของการบันทึกบัญชีตามเอกสารหลักฐาน
- 2.2 ตรวจสอบการควบคุมการเงินตามระเบียบและข้อกำหนดของสหกรณ์
- 2.3 ตรวจสอบการดำเนินงานตามวัตถุประสงค์ ข้อบังคับ ระเบียบ และมติของที่ประชุม
- 2.4 ตรวจสอบการบริหารของคณะกรรมการดำเนินการตามแผนงานและงบประมาณที่กำหนดไว้

#### 3. ผลการตรวจสอบและข้อเสนอแนะที่สหกรณ์ควรแก้ไข

##### 3.1 ผลด้านการดำเนินงาน

ผลการดำเนินงานในรอบปี มีดังนี้

รายได้	258,169,320.04	บาท
ค่าใช้จ่าย	103,844,792.39	บาท
กำไรสุทธิ	154,324,527.65	บาท
กำไรสุทธิเพิ่มขึ้นจากปีก่อน (คิดเป็นร้อยละ 15.54)	20,758,222.16	บาท



### 3.2 ด้านการเงิน

ณ วันสิ้นปีมีเงินสดคงเหลือในมือจำนวน 25,000.00 บาท มีเงินฝากธนาคาร 5 บัญชี รวมจำนวนเงิน 45,932,784.00 บาท มีเงินฝากชุมชนสหกรณ์ออมทรัพย์ตำรวจแห่งชาติ จำนวน 2,145.78 บาท

เงินสดและเงินฝากถูกต้องตามบัญชีและสมุดคู่ฝาก การควบคุมการใช้จ่ายของสหกรณ์เป็นไปตามระเบียบว่าด้วยการรับจ่ายและเก็บรักษาเงินสดในมือไม่เกิน 30,000.00 บาท การใช้จ่ายเงินของสหกรณ์ได้จ่ายไปเพื่อกิจการของสหกรณ์ฯ ควรแก่เหตุผล ตามระเบียบ มติที่ประชุมและอยู่ภายในวงเงินงบประมาณที่ได้รับอนุมัติจากที่ประชุมใหญ่โดยวิธีถัวจ่ายได้ทุกรายการ

### 3.3 ด้านการบริหารงานของสหกรณ์

คณะกรรมการได้กำหนดระเบียบว่าด้วยการแบ่งแยกหน้าที่ของเจ้าหน้าที่สหกรณ์ไว้อย่างชัดเจน โดยเหมาะสมรัดกุม และบริหารงานตามนโยบาย แผนงาน กฎหมาย ข้อบังคับ ระเบียบ มติที่ประชุมใหญ่ และมติที่ประชุมคณะกรรมการ

### 3.4 ด้านบัญชี

สหกรณ์จัดทำบัญชีเรียบร้อยเป็นปัจจุบัน มีเอกสารหลักฐานประกอบการบันทึกบัญชีครบถ้วนสมบูรณ์ มีการใช้โปรแกรมคอมพิวเตอร์มาประมวลผลทั้งระบบ จึงได้ข้อมูลที่ถูกต้อง สามารถเปรียบเทียบบัญชีย่อยและบัญชีคุมยอดได้อย่างถูกต้อง รวดเร็ว เป็นปัจจุบัน

### 3.5 ด้านการให้กู้แก่สมาชิก

	จำนวนเงิน
3.5.1 ยอดยกมา ณ วันต้นปี	3,065,366,053.00 บาท
3.5.2 เงินให้กู้ระหว่างปี	
- เงินกู้เพื่อเหตุฉุกเฉิน	จำนวน 2,094 สัญญา 33,245,300.00 บาท
- เงินกู้สามัญ	จำนวน 987 สัญญา 1,540,734,700.00 บาท
- เงินกู้พิเศษ	จำนวน 47 สัญญา 15,310,000.00 บาท
- เงินกู้โครงการ	จำนวน 55 สัญญา 2,605,980.00 บาท
3.5.3 รับชำระระหว่างปี	1,385,645,452.00 บาท
3.5.4 ยอดคงเหลือ ณ วันสิ้นปี	<b>3,271,616,581.00 บาท</b>

เงินให้กู้แก่สมาชิก เพิ่มขึ้นจากปีก่อน 206,250,528.00 บาท คิดเป็นร้อยละ 6.73

ณ วันที่ 30 กันยายน 2559 สหกรณ์ฯ มีบัญชีค่าเผื่อหนี้สงสัยจะสูญจำนวน 1,966,604.95 บาท

### 3.6 ด้านการรับฝากเงิน

ประเภทเงินรับฝาก	ยอดยกมาต้นปี	รับฝากเพิ่ม	ถอน	คงเหลือ	
เงินรับฝากออมทรัพย์	158,742,480.83	44,778,438.19	29,974,750.75	173,546,168.27	บาท
เงินรับฝากออมทรัพย์(กู่พิเศษ)	-	15,321,046.64	13,737,204.57	1,583,842.07	บาท
เงินรับฝากสะสมทรัพย์	2,278,000.00	5,513,000.00	565,400.00	7,225,600.00	บาท
<b>รวมทั้งสิ้น</b>	<b>161,020,480.83</b>	<b>65,612,484.83</b>	<b>44,277,355.32</b>	<b>182,355,610.34</b>	<b>บาท</b>

เงินรับฝากจากสมาชิก เพิ่มขึ้นจากปีก่อน 21,335,129.51 บาท คิดเป็นร้อยละ 13.25

### 3.7 ด้านเงินเบิกเกินบัญชีธนาคารและเงินกู้ยืม

	ยอดยกมาต้นปี	กู่เพิ่ม	ชำระคืน	คงเหลือ	
เงินเบิกเกินบัญชี	-	2,958,663,635.91	2,958,663,635.91	-	บาท
ตั๋วสัญญาใช้เงิน	555,000,000.00	2,770,000,000.00	2,770,000,000.00	555,000,000.00	บาท
เงินกู้ ขอส.	318,821,265.54	1,106,944,500.00	114,945,800.00	1,310,819,965.54	บาท
เงินกู้ ธกส.	557,186,253.20	287,733,170.32	844,919,423.52	-	บาท
เงินกู้ สอ.มหิดล	143,160,000.00	-	143,160,000.00	-	บาท
เงินกู้ สอ.พระจอมเกล้าฯ	52,500,000.00	-	52,500,000.00	-	บาท
เงินกู้ ชสอ.ตร.แห่งชาติ	156,028,931.00	-	156,028,931.00	-	บาท
<b>รวมทั้งสิ้น</b>	<b>1,782,696,449.74</b>	<b>7,123,341,306.23</b>	<b>7,040,217,790.43</b>	<b>1,865,819,965.54</b>	<b>บาท</b>

เงินเบิกเกินบัญชีธนาคารและเงินกู้ยืม เพิ่มขึ้นจากปีก่อน 83,123,515.80 บาท คิดเป็นร้อยละ 4.66

### 3.8 ด้านทุนเรือนหุ้น

	ยอดยกมาต้นปี	ซื้อหุ้นเพิ่ม	ถอนหุ้น	คงเหลือ	
ทุนเรือนหุ้น	752,918,020.00	96,472,100.00	15,648,590.00	833,741,530.00	บาท

ทุนเรือนหุ้น เพิ่มขึ้นจากปีก่อน 80,823,510.00 บาท คิดเป็นร้อยละ 10.73

### 3.9 ทุนสำรองและทุนสะสมต่าง ๆ ตามข้อบังคับ

	ยอดยกมาต้นปี	เพิ่มขึ้น	ลดลง	คงเหลือ
ทุนสำรอง	124,386,303.16	24,840,174.49	-	149,226,477.65 บาท
ทุนรักษาระดับเงินปันผล	1,410,000.00	50,000.00	-	1,460,000.00 บาท
ทุนสาธารณประโยชน์	3,007,910.89	2,010,000.00	2,262,060.00	2,755,850.89 บาท
ทุนสวัสดิการสมาชิก(ผู้ค้า)	121,904,486.00	20,760,000.00	7,721,354.00	134,943,132.00 บาท
<b>รวมทั้งสิ้น</b>	<b>250,708,700.05</b>	<b>47,660,174.49</b>	<b>9,983,414.00</b>	<b>288,385,460.54 บาท</b>

ทุนสวัสดิการสมาชิก (ผู้ค้าฯ) แยกเป็นส่วนที่สมาชิกสมทบจำนวน 129,425,000 บาท และส่วนที่สหกรณ์ฯ สมทบจำนวน 5,518,132.00 บาท

ทุนสำรองและทุนสะสมต่างๆ ตามข้อบังคับ เพิ่มขึ้นจากปีก่อน 37,676,760.49 บาท คิดเป็นร้อยละ 15.03

### 3.10 การให้ข้อสังเกตและคำแนะนำ

จากการตรวจสอบ ไม่ปรากฏข้อบกพร่องอันจะเป็นผลกระทบให้เกิดความเสียหายแก่สหกรณ์แต่อย่างใด ขอขอบคุณคณะกรรมการดำเนินการ, เจ้าหน้าที่สหกรณ์ และสมาชิกทุกท่านที่ให้ความร่วมมือในการตรวจสอบ เพื่อให้การตรวจสอบสำเร็จลุล่วงไปด้วยดี

(ลงชื่อ) อารีรัตน์ สมานคุณณี  
(นางสาวอารีรัตน์ สมานคุณณี)  
ผู้ตรวจสอบกิจการ

ที่อยู่ 120/1 ถ.กิจประชา

ตำบลในเมือง อำเภอเมือง จังหวัดสุรินทร์

โทร. 089-280-3629 , 081-876-8330 โทรศัพท์ 044-512586

มติที่ประชุม.....

.....

## วาระที่ 5

เรื่องพิจารณาอนุมัติงบประมาณประจำปีสิ้นสุดวันที่ 30 กันยายน 2559

### หนังสือรับรองของสหกรณ์

ที่ สอ. ๑๒๖๙ / ๒๕๕๙

สหกรณ์ออมทรัพย์ข้าราชการบำนาญจังหวัดบุรีรัมย์ จำกัด

วันที่ ๕ ตุลาคม ๒๕๕๙

เรียน นายเลียม จันท์เทวณูมาส ผู้สอบบัญชี

หนังสือรับรองฉบับนี้ให้ไว้เพื่อประโยชน์ของท่านในการตรวจสอบงบการเงินของสหกรณ์ออมทรัพย์ข้าราชการบำนาญจังหวัดบุรีรัมย์ จำกัด สำหรับปีสิ้นสุดวันที่ ๓๐ กันยายน ๒๕๕๙ เพื่อแสดงความเห็นว่างบการเงินดังกล่าวแสดงฐานะการเงิน ณ วันที่ ๓๐ กันยายน ๒๕๕๙ ผลการดำเนินงานและกระแสเงินสด สำหรับปีสิ้นสุดวันเดียวกันของสหกรณ์ออมทรัพย์ข้าราชการบำนาญจังหวัดบุรีรัมย์ จำกัด โดยถูกต้องตามที่ควรในสาระสำคัญตามระเบียบที่นายทะเบียนสหกรณ์กำหนดหรือไม่

ข้าพเจ้าเป็นผู้รับผิดชอบในความถูกต้องและครบถ้วนของข้อมูลในงบการเงินที่ท่านตรวจสอบ ซึ่งงบการเงินดังกล่าวได้จัดทำขึ้นตามระเบียบที่นายทะเบียนสหกรณ์กำหนด

ข้าพเจ้าขอรับรองรายละเอียดเกี่ยวกับงบการเงินที่ท่านตรวจสอบตามที่ข้าพเจ้าทราบ และคิดว่าควรจะเป็นดังต่อไปนี้

๑. งบการเงินไม่มีการแสดงข้อมูลที่ขัดต่อข้อเท็จจริงอันเป็นสาระสำคัญ ซึ่งรวมถึงการละเว้นการแสดงรายการและข้อมูลต่าง ๆ
๒. ข้าพเจ้าได้จัดเอกสารหลักฐานและข้อมูลดังต่อไปนี้ให้ท่านตรวจสอบครบถ้วนแล้ว คือ
  - ๒.๑ บันทึกทางการบัญชี เอกสารหลักฐานประกอบรายการบัญชี และข้อมูลอื่นที่เกี่ยวข้องทั้งหมด
  - ๒.๒ รายงานการประชุมคณะกรรมการดำเนินการและรายงานการประชุมใหญ่
๓. ไม่มีรายการผิดปกติที่เกี่ยวข้องกับการกระทำของคณะกรรมการดำเนินการหรือเจ้าหน้าที่ของสหกรณ์ ผู้ซึ่งมีหน้าที่สำคัญเกี่ยวกับระบบบัญชี และระบบการควบคุมภายใน หรือรายการผิดปกติที่มีผลกระทบอย่าง เป็นสาระสำคัญของงบการเงิน
๔. สหกรณ์ได้ปฏิบัติตามเงื่อนไขของสัญญาทั้งหมด ซึ่งหากไม่ปฏิบัติตามอาจมีผลกระทบอย่างมีสาระสำคัญต่องบการเงิน นอกจากนี้ สหกรณ์ได้ปฏิบัติตามระเบียบและข้อกำหนดของหน่วยงานราชการ หรือหน่วยงานที่กำกับดูแล ซึ่งหากไม่ปฏิบัติตามอาจมีผลกระทบอย่างมีสาระสำคัญต่องบการเงิน
๕. สหกรณ์ไม่ได้รับหนังสือแจ้งจากหน่วยงานราชการอื่นมีผลกระทบต่องบการเงิน เพราะมิได้ปฏิบัติตามกฎหมายหรือข้อบังคับ ซึ่งรวมถึงการถูกเรียกชดเชย หรือถูกประเมินภาษีอากร หรือมีหนี้สินที่อาจเกิดขึ้นในภายหลัง ซึ่งควรจะได้นำมาพิจารณาเปิดเผยในหมายเหตุประกอบงบการเงิน หรือใช้เป็นหลักเกณฑ์ในการตั้งสำรองค่าเสียหายที่อาจเกิดขึ้น

๖. รายการหรือข้อมูลดังต่อไปนี้มีการบันทึกหรือเปิดเผยไว้อย่างเพียงพอและเหมาะสมในงบการเงิน

๖.๑ ข้อตกลงกับสถาบันการเงินเกี่ยวกับภาระผูกพันเงินฝาก หรือข้อจำกัดการใช้เงินกู้

๖.๒ สินทรัพย์ที่ใช้เป็นหลักประกัน

๗. สหกรณ์มีกรรมสิทธิ์ในสินทรัพย์ทั้งหมดอย่างถูกต้องตามกฎหมายและไม่มีภาระผูกพันหรือข้อผูกมัดใดๆ ในสินทรัพย์ของสหกรณ์ เว้นแต่ที่ได้เปิดเผยไว้ในหมายเหตุประกอบงบการเงิน

๘. สหกรณ์ได้บันทึกหรือเปิดเผยรายการหนี้สินทั้งหมดของสหกรณ์ ทั้งที่เกิดขึ้นแล้วและอาจเกิดขึ้นในภายหน้าไว้อย่างเหมาะสม รวมทั้งได้มีการเปิดเผยไว้ในหมายเหตุประกอบงบการเงินเกี่ยวกับหลักประกันทั้งหมดที่ สหกรณ์ให้แก่บุคคลที่สาม นอกจากนี้สหกรณ์ไม่มีคดีฟ้องร้องอื่นและไม่มีคดีที่คาดว่าจะเกิดขึ้น

๙. นอกจากเรื่องที่ยกมาอธิบายไว้ในหมายเหตุประกอบงบการเงินแล้วไม่มีเหตุการณ์ใดเกิดขึ้นหรือไม่ปรากฏข้อเท็จจริงใดที่มีผลกระทบต่องบการเงินอย่างมีสาระสำคัญ ซึ่งต้องนำมาปรับปรุงงบการเงินหรือเปิดเผยในหมายเหตุประกอบงบการเงินอีก

ขอแสดงความนับถือ

พลตำรวจตรี

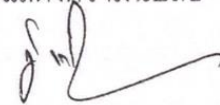

(ฉัตรวรราช แสงเพชร)

ประธานกรรมการ

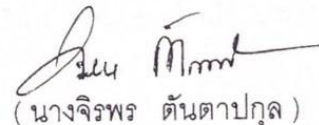

(นางจิรพร ตันตาปกุล)

ผู้จัดการ

รายงานของผู้สอบบัญชี

เสนอ นายทะเบียนสหกรณ์

ข้าพเจ้าได้ตรวจสอบงบการเงินของสหกรณ์ออมทรัพย์ตำรวจภูธรจังหวัดบุรีรัมย์ จำกัด ซึ่งประกอบด้วยงบแสดงฐานะการเงิน ณ วันที่ 30 กันยายน 2559 งบกำไรขาดทุนและงบกระแสเงินสด สำหรับปีสิ้นสุดวันเดียวกัน รวมถึงหมายเหตุสรุปนโยบายการบัญชีที่สำคัญและหมายเหตุเรื่องอื่น ๆ

ความรับผิดชอบของคณะกรรมการดำเนินการสหกรณ์ต่องบการเงิน

คณะกรรมการดำเนินการสหกรณ์เป็นผู้รับผิดชอบในการจัดทำและการนำเสนองบการเงินเหล่านี้โดยถูกต้องตามที่ควรตามระเบียบนายทะเบียนสหกรณ์และรับผิดชอบเกี่ยวกับการควบคุมภายในที่คณะกรรมการดำเนินการสหกรณ์พิจารณาว่าเป็นเพื่อให้สามารถจัดวางงบการเงิน ที่ปราศจากการแสดงข้อมูลที่ขัดต่อข้อเท็จจริง อันเป็นสาระสำคัญไม่ว่าจะเกิดจากการทุจริตหรือข้อผิดพลาด

ความรับผิดชอบของผู้สอบบัญชี

ข้าพเจ้าเป็นผู้รับผิดชอบในการแสดงความเห็นต่องบการเงินดังกล่าว จากผลการตรวจสอบของข้าพเจ้า ข้าพเจ้าได้ปฏิบัติตามตรวจสอบตามมาตรฐานการสอบบัญชีและระเบียบนายทะเบียนสหกรณ์ ซึ่งกำหนดให้ข้าพเจ้าปฏิบัติตามข้อกำหนดด้านจรรยาบรรณของผู้สอบบัญชีสหกรณ์ รวมถึงวางแผนและปฏิบัติตามตรวจสอบเพื่อให้ได้ความเชื่อมั่นอย่างสมเหตุสมผลว่า งบการเงินปราศจากการแสดงข้อมูลที่ขัดต่อข้อเท็จจริงอันเป็นสาระสำคัญหรือไม่

การตรวจสอบรวมถึงการใช้วิธีการตรวจสอบเพื่อให้ได้มาซึ่งหลักฐานการสอบบัญชีเกี่ยวกับจำนวนเงินและการเปิดเผยข้อมูลในงบการเงิน วิธีการตรวจสอบที่เลือกใช้ขึ้นอยู่กับดุลพินิจของผู้สอบบัญชี ซึ่งรวมถึงการประเมินความเสี่ยงจากการแสดงข้อมูลที่ขัดต่อข้อเท็จจริงอันเป็นสาระสำคัญของงบการเงิน ไม่ว่าจะเกิดจากการทุจริตหรือข้อผิดพลาด ในการประเมินความเสี่ยงดังกล่าว ผู้สอบบัญชีพิจารณาการควบคุมภายในที่เกี่ยวข้องกับการจัดทำและการนำเสนองบการเงิน โดยถูกต้องตามที่ควรของสหกรณ์เพื่อยกแบบวิธีการตรวจสอบที่เหมาะสมกับสถานการณ์แต่ ไม่ใช่เพื่อวัตถุประสงค์ในการแสดงความเห็นต่อประสิทธิภาพของการควบคุมภายในของสหกรณ์ การตรวจสอบรวมถึงการประเมินความเหมาะสมของนโยบายการบัญชีที่คณะกรรมการดำเนินการสหกรณ์ใช้และความสมเหตุสมผลของประมาณการทางบัญชีที่จัดทำขึ้น โดยคณะกรรมการดำเนินการสหกรณ์ รวมทั้งการประเมินการนำเสนองบการเงินโดยรวม

ข้าพเจ้าเชื่อว่าหลักฐานการสอบบัญชีที่ข้าพเจ้าได้รับเพียงพอและเหมาะสมเพื่อใช้เป็นเกณฑ์ในการแสดงความเห็นของข้าพเจ้า

ความเห็น

ข้าพเจ้าเห็นว่า งบการเงินข้างต้นนี้แสดงฐานะการเงินของสหกรณ์ออมทรัพย์ตำรวจภูธรจังหวัดบุรีรัมย์ จำกัด ณ วันที่ 30 กันยายน 2559 ผลการดำเนินงานและกระแสเงินสดสำหรับปีสิ้นสุดวันเดียวกัน โดยถูกต้องตามที่ควร ในสาระสำคัญตามระเบียบนายทะเบียนสหกรณ์

(นายเอี่ยม จันท์เทวนุมาศ)

ผู้สอบบัญชี

527 / 82 ขอบจรัญสนิทวงศ์ 39

ถนนจรัญสนิทวงศ์ แขวงบางขุนศรี

เขตบางกอกน้อย กรุงเทพฯ 10700

วันที่ 5 ตุลาคม 2559

สหกรณ์ออมทรัพย์ตำรวจภูธรจังหวัดบุรีรัมย์ จำกัด

งบแสดงฐานะการเงิน

ณ วันที่ 30 กันยายน 2559

สินทรัพย์	หมายเหตุ	ปี 2559	ปี 2558
		บาท	บาท
<b>สินทรัพย์</b>			
<b>สินทรัพย์หมุนเวียน</b>			
เงินสดและเงินฝากธนาคาร	2	45,957,784.00	17,436,555.62
เงินฝากชุมนุมสหกรณ์ออมทรัพย์-ออมทรัพย์		2,145.78	2,317.05
เงินให้กู้ยืมระยะสั้น- สุทธิ	3	191,360,107.05	184,187,439.20
ดอกเบี้ยเงินให้กู้ค้างรับ		194,126.00	499,550.00
วัสดุคงเหลือ		13,600.90	23,808.50
รวมสินทรัพย์หมุนเวียน		<u>237,527,763.73</u>	<u>202,149,670.37</u>
<b>สินทรัพย์ไม่หมุนเวียน</b>			
เงินลงทุนระยะยาว	4	12,374,000.00	1,212,000.00
เงินให้กู้ยืมระยะยาว	3	3,078,289,869.00	2,880,277,093.00
ที่ดิน อาคารและอุปกรณ์ - สุทธิ	5	409,470.87	229,505.92
สินทรัพย์ไม่มีตัวตน	6	1,632,465.75	1,970,465.75
เงินประกันการใช้ไฟฟ้า		6,000.00	6,000.00
รวมสินทรัพย์ไม่หมุนเวียน		<u>3,092,711,805.62</u>	<u>2,883,695,064.67</u>
รวมสินทรัพย์		<u><u>3,330,239,569.35</u></u>	<u><u>3,085,844,735.04</u></u>
<b>หนี้สินและทุนของสหกรณ์</b>			
<b>หนี้สินหมุนเวียน</b>			
เงินเบิกเกินบัญชีธนาคารและเงินกู้ยืมระยะสั้น	7	555,000,000.00	555,000,000.00
ส่วนของหนี้สินไม่หมุนเวียนที่ถึงกำหนดชำระภายในหนึ่งปี	10	139,834,800.00	213,540,800.00
เงินรับฝาก	8	182,355,610.34	161,020,480.83
หนี้สินหมุนเวียนอื่น	9	1,140,140.30	1,008,627.00
รวมหนี้สินหมุนเวียน		<u>878,330,550.64</u>	<u>930,569,907.83</u>
<b>หนี้สินไม่หมุนเวียน</b>			
เงินกู้ยืมระยะยาว	10	1,170,985,165.54	1,014,155,649.74
เงินทุนสวัสดิการสมาชิก		129,425,000.00	118,470,000.00
หนี้สินไม่หมุนเวียนอื่น	11	4,472,334.98	3,926,151.93
รวมหนี้สินไม่หมุนเวียน		<u>1,304,882,500.52</u>	<u>1,136,551,801.67</u>
รวมหนี้สิน		<u><u>2,183,213,051.16</u></u>	<u><u>2,067,121,709.50</u></u>

ทุนของสหกรณ์	หมายเหตุ	ปี 2559	ปี 2558
		บาท	บาท
ทุนเรือนหุ้น (มูลค่าหุ้นละ 10 บาท)		833,741,530.00	752,918,020.00
ทุนสำรอง		149,226,477.65	124,386,303.16
ทุนสะสมตามข้อบังคับ ระเบียบและอื่น ๆ	12	9,733,982.89	7,852,396.89
กำไรสุทธิประจำปี		154,324,527.65	133,566,305.49
รวมทุนของสหกรณ์		<u>1,147,026,518.19</u>	<u>1,018,723,025.54</u>
รวมหนี้สินและทุนของสหกรณ์		<u><u>3,330,239,569.35</u></u>	<u><u>3,085,844,735.04</u></u>

หมายเหตุประกอบงบการเงินเป็นส่วนหนึ่งของงบการเงินนี้

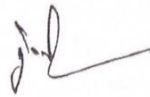
พลตำรวจตรี   
(ฉัตรวรรษ แสงเพชร)  
ประธานกรรมการ

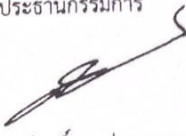
พันตำรวจเอก   
(ณรงค์ฤทธิ์ ด่านสุวรรณ)  
เลขานุการ  
วันที่ 5 ตุลาคม 2559



สหกรณ์ออมทรัพย์ตำรวจภูธรจังหวัดบุรีรัมย์ จำกัด  
 หมายเหตุประกอบงบการเงิน  
 สำหรับปีสิ้นสุดวันที่ 30 กันยายน 2559

1. สรุปนโยบายการบัญชีที่สำคัญ

- สหกรณ์บันทึกบัญชีโดยใช้เกณฑ์คงค้าง
- สหกรณ์รับรู้รายได้ดอกเบี้ยตามเกณฑ์สัดส่วนของเวลา ส่วนจำนวนรายได้จะเท่ากับ อัตราดอกเบี้ยคูณด้วยจำนวน เงินต้นที่ค้างชำระตามระยะเวลาที่กู้ยืม
- สหกรณ์ตั้งค่าเผื่อน้ำสงสัยจะสูญตามหลักเกณฑ์ที่กำหนดไว้ในระเบียบนายทะเบียนสหกรณ์ ว่าด้วยการจัดชั้นคุณภาพลูกหนี้เงินกู้และการตั้งค่าเผื่อน้ำสงสัยจะสูญ พ.ศ. 2544
- สหกรณ์ตีราคาวัสดุคงเหลือ/ของใช้สิ้นเปลืองตามราคาทุน
- ค่าเสื่อมราคาอาคารและอุปกรณ์ คำนวณโดยวิธีเส้นตรงตามอัตราที่กำหนดไว้ในระเบียบนายทะเบียนสหกรณ์ ว่าด้วยการบัญชีของสหกรณ์ พ.ศ.2542
- ค่าซ่อมบำรุง ค่าซ่อมแซม รวมทั้งการซื้อมาเปลี่ยนแทนสำหรับสินทรัพย์รายการย่อยๆ ถือเป็นค่าใช้จ่ายหักจากรายได้
- สหกรณ์ได้ขออนุญาตใช้ประโยชน์ที่ดินของราชพัสดุแปลงหมายเลขทะเบียน บร.25 เพื่อสร้างอาคารสำนักงานหลังใหม่ ตามหนังสือที่ - สอ. 705/2554 ลงวันที่ 22 สิงหาคม 2554 และสำนักงานธนารักษ์พื้นที่บุรีรัมย์ได้รับรายการสิ่งปลูกสร้างดังกล่าว ขึ้นทะเบียนที่ราชพัสดุแปลงหมายเลขที่ บร.25 เป็น ลำดับที่ 35 ตามหนังสือที่ กค 0307.19/1393 ลงวันที่ 22 กันยายน 2554
- สิทธิการใช้ประโยชน์ในอาคารและลานเอนกประสงค์ ตัดจ่ายตามอายุการใช้ประโยชน์ เป็นระยะเวลา 10 ปี
- เงินลงทุนระยะยาวเป็นเงินลงทุนในหลักทรัพย์ที่ไม่อยู่ในความต้องการของตลาดแสดงด้วยราคาทุน
- เงินสดในงบกระแสเงินสด หมายถึง เงินสดในมือ เงินฝากธนาคารทุกประเภท และเงินฝากสหกรณ์ทุกประเภท ทั้งนี้รวมถึงเงินฝากธนาคารและเงินฝากสหกรณ์ ที่นำไปเป็นหลักหลักทรัพย์ค้ำประกันหนี้สินด้วย

2. เงินสดและเงินฝากธนาคาร ประกอบด้วย

	ปี 2559	ปี 2558
	บาท	บาท
เงินสด	25,000.00	21,104.00
เงินฝากธนาคาร		
ออมทรัพย์	45,932,784.00	17,415,451.62
รวม	45,957,784.00	17,436,555.62

3. เงินให้กู้ยืม ประกอบด้วย

	ปี 2559		ปี 2558	
	บาท		บาท	
	ระยะสั้น	ระยะยาว	ระยะสั้น	ระยะยาว
เงินให้กู้ยืม - ปกติ				
- ลูกหนี้เงินกู้ฉุกเฉิน	7,321,300.00	0.00	6,767,300.00	0.00
- ลูกหนี้เงินกู้สามัญ	183,151,034.00	3,040,509,801.00	175,993,652.00	2,851,313,008.00
- ลูกหนี้เงินกู้พิเศษ	2,854,378.00	37,780,068.00	2,328,008.00	28,964,085.00
รวมเงินให้กู้ยืม	193,326,712.00	3,078,289,869.00	185,088,960.00	2,880,277,093.00
หัก ค่าเผื่อน้ำสงสัยจะสูญ	1,966,604.95	0.00	901,520.80	0.00
เงินให้กู้ยืม - สุทธิ	191,360,107.05	3,078,289,869.00	184,187,439.20	2,880,277,093.00

ณ วันสิ้นปี มีลูกหนี้ที่ไม่ก่อให้เกิดรายได้ เป็นลูกหนี้เงินกู้สามัญ จำนวน 4,048,799.00 บาท และได้ตั้งค่าเผื่อน้ำสงสัยจะสูญไว้จำนวน 1,966,604.95 บาท

4. เงินลงทุน ประกอบด้วย

	ปี 2559	ปี 2558
	บาท	บาท
	ราคาทุน	ราคาทุน
เงินลงทุนระยะยาว		
เงินลงทุนที่ไม่อยู่ในความต้องการของตลาด		
หุ้นชุมนุมสหกรณ์ออมทรัพย์แห่งประเทศไทย จำกัด	11,753,000.00	595,000.00
หุ้นสามัญบมจ. สหประกันชีวิต	20,000.00	20,000.00
หุ้นชุมนุมสหกรณ์ออมทรัพย์ตำรวจแห่งชาติ จำกัด	601,000.00	597,000.00
รวมเงินลงทุนระยะยาว	<u>12,374,000.00</u>	<u>1,212,000.00</u>

5. ที่ดินอาคารและอุปกรณ์ - สุทธิ ประกอบด้วย

	ปี 2559	ปี 2558
	บาท	บาท
ยานพาหนะ	2.00	2.00
เครื่องใช้สำนักงาน	409,468.87	229,503.92
รวม	<u>409,470.87</u>	<u>229,503.92</u>

สหกรณ์ใช้วิธีการบันทึกบัญชีค่าเสื่อมราคาโดยการลดยอดกับสินทรัพย์โดยตรงได้แก่ จักรยานยนต์ 2 คันราคาทุน รวม 79,800.00 บาท คงเหลือมูลค่าสุทธิ 2 บาท เครื่องใช้สำนักงานราคาทุน 2,055,220.00 บาท หักค่าเสื่อมราคา 86,325.05 บาท คงเหลือมูลค่าสุทธิ 409,468.87 บาท

6. สินทรัพย์ไม่มีตัวตน ประกอบด้วย

	ปี 2559	ปี 2558
	บาท	บาท
อาคาร	1,192,465.75	1,442,465.75
ลานเอนกประสงค์	440,000.00	528,000.00
	<u>1,632,465.75</u>	<u>1,970,465.75</u>

7. เงินเบิกเกินบัญชีธนาคารและเงินกู้ยืมระยะสั้น ประกอบด้วย

	ปี 2559	ปี 2558
	บาท	บาท
เงินกู้เบิกเกินบัญชีธนาคารกรุงไทย	0.00	0.00
ตัวสัญญาใช้เงินธนาคารกรุงไทย จำกัด	555,000,000.00	555,000,000.00
ตัวสัญญาใช้เงินธนาคาร ธ.ก.ส	0.00	0.00
รวมเงินกู้ยืม	<u>555,000,000.00</u>	<u>555,000,000.00</u>

ในระหว่างปีสหกรณ์มีวงเงินเบิกเกินบัญชีธนาคารกรุงไทย จำกัด (มหาชน) วงเงินกู้ 30,000,000.00 บาท อัตราดอกเบี้ยร้อยละ 7.120 ต่อปี โดยมีคณะกรรมการดำเนินการเป็นผู้ค้ำประกัน วันสิ้นปีไม่มีหนี้คงเหลือ

สหกรณ์ออกตัวสัญญาใช้เงินแก่ธนาคารกรุงไทย จำกัด (มหาชน) อัตราดอกเบี้ยร้อยละ 3.995 ต่อปี โดยมีคณะกรรมการดำเนินการและผู้จัดการเป็นผู้ค้ำประกัน วันสิ้นปีคงเหลือ 1 ฉบับ เป็นเงิน 555,000,000.00 บาท

ระหว่างปีสหกรณ์ออกตัวสัญญาใช้เงินแก่ธนาคารเพื่อการเกษตรและสหกรณ์การเกษตร วงเงินกู้ 550,000,000 บาท อัตราดอกเบี้ยร้อยละ 4.35083 ต่อปี โดยมีคณะกรรมการดำเนินการและผู้จัดการเป็นผู้ค้ำประกัน วันสิ้นปีไม่มีหนี้คงเหลือ

8. เงินรับฝาก ประกอบด้วย

	ปี 2559	ปี 2558
	บาท	บาท
เงินรับฝาก - สมาชิก		
เงินรับฝากออมทรัพย์	173,546,168.27	158,742,480.83
เงินรับฝากออมทรัพย์ (เงินกู้พิเศษ)	1,583,842.07	0.00
เงินรับฝากสะสมทรัพย์	7,225,600.00	2,278,000.00
รวม	<u>182,355,610.34</u>	<u>161,020,480.83</u>

9. หนี้สินหมุนเวียนอื่น ประกอบด้วย

	ปี 2559	ปี 2558
	บาท	บาท
ค่าที่ปรึกษาค้างจ่าย	600,000.00	600,000.00
ดอกเบี้ยเงินรับฝากสะสมทรัพย์ค้างจ่าย	251,447.54	38,598.94
ดอกเบี้ยเงินกู้ขสอ.ปทท ค้างจ่าย(ยาว)	89,942.03	44,984.37
ดอกเบี้ยเงินกู้ขสอ.ปทท ค้างจ่าย(ปลานกลาง)	65,643.84	0.00
ดอกเบี้ยเงินกู้ ขสอ.ตร.ค้างจ่าย	0.00	23,511.00
ดอกเบี้ยตั๋วสัญญาใช้เงินค้างจ่าย	60,745.89	76,027.40
ดอกเบี้ยเงินกู้สอ.มหิตลค้างจ่าย	0.00	20,199.29
เงินรอจ่ายสินค้าหุ้น	15,561.00	15,561.00
เงินรอตรวจสอบ	31,800.00	189,745.00
ค่าธรรมเนียมผู้สอบบัญชีภาคเอกชนค้างจ่าย	25,000.00	0.00
รวม	<u>1,140,140.30</u>	<u>1,008,627.00</u>

10. เงินกู้ยืมระยะยาว ประกอบด้วย

	ปี 2559		ปี 2558	
	บาท		บาท	
	ถึงกำหนดชำระ		ถึงกำหนดชำระ	
	ภายใน 1 ปี	เกิน 1 ปี	ภายใน 1 ปี	เกิน 1 ปี
เงินกู้ยืมชุมนุมสหกรณ์ออมทรัพย์ ปทท. (ระยะยาว)	127,834,800.00	583,985,165.54	44,500,800.00	274,320,465.54
เงินกู้ยืมชุมนุมสหกรณ์ออมทรัพย์ ปทท (ปลานกลาง)	12,000,000.00	587,000,000.00		
เงินกู้ยืมธนาคารเพื่อการเกษตรและสหกรณ์การเกษตร	0.00	0.00	98,000,000.00	459,186,253.20
เงินกู้ยืมสอ.มหาวิทยาลัยมหิตล จำกัด	0.00	0.00	20,040,000.00	123,120,000.00
เงินกู้ยืมสอ.พระจอมเกล้าพระนครเหนือ จำกัด	0.00	0.00	15,000,000.00	37,500,000.00
เงินกู้ยืมชุมนุมสหกรณ์ออมทรัพย์ตำรวจแห่งชาติ จำกัด	0.00	0.00	36,000,000.00	120,028,931.00
รวมเงินกู้ยืม	<u>139,834,800.00</u>	<u>1,170,985,165.54</u>	<u>213,540,800.00</u>	<u>1,014,155,649.74</u>

สหกรณ์กู้ยืมเงินระยะยาวจากชุมนุมสหกรณ์ออมทรัพย์แห่งประเทศไทย จำกัด จำนวน 1 สัญญา อัตราดอกเบี้ยร้อยละ 4.95 ต่อปี โดยมีคณะกรรมการดำเนินการเป็นผู้ค้ำประกัน ณ วันสิ้นปี คงเหลือ จำนวน 274,320,465.54 บาท

ระหว่างปีสหกรณ์กู้ยืมเงินระยะยาวจากชุมนุมสหกรณ์ออมทรัพย์แห่งประเทศไทย จำกัด จำนวน 1 สัญญา อัตราดอกเบี้ยร้อยละ 4.40 ต่อปี โดยมีคณะกรรมการดำเนินการเป็นผู้ค้ำประกัน ณ วันสิ้นปี คงเหลือ จำนวน 437,499,500.00 บาท

ระหว่างปีสหกรณ์กู้ยืมเงินระยะปานกลางจากชุมนุมสหกรณ์ออมทรัพย์แห่งประเทศไทย จำกัด จำนวน 1 สัญญา อัตราดอกเบี้ยร้อยละ 4.00 ต่อปี โดยมีคณะกรรมการดำเนินการเป็นผู้ค้ำประกัน ณ วันสิ้นปี คงเหลือ จำนวน 599,000,000.00 บาท

สหกรณ์กู้ยืมเงินระยะยาวจากธนาคารเพื่อการเกษตรและสหกรณ์การเกษตร เพื่อเป็นทุนหมุนเวียนดำเนินธุรกิจ จำนวน 1 สัญญา อัตราดอกเบี้ยร้อยละ 5 ต่อปี โดยมีคณะกรรมการดำเนินการเป็นผู้ค้ำประกัน ณ วันสิ้นปีไม่มีหนี้

11. หนี้สินไม่หมุนเวียนอื่น ประกอบด้วย

	ปี 2559	ปี 2558
	บาท	บาท
เงินสะสมเจ้าหน้าที่	1,638,604.98	1,417,901.93
สำรองบำเหน็จเจ้าหน้าที่	2,833,730.00	2,508,250.00
รวม	<u>4,472,334.98</u>	<u>3,926,151.93</u>

12. ทุนสะสมตามข้อบังคับ ระเบียบและอื่นๆ ประกอบด้วย

	ปี 2559	ปี 2558
	บาท	บาท
ทุนรักษาระดับอัตราเงินปันผล	1,460,000.00	1,410,000.00
ทุนสาธารณประโยชน์	2,755,850.89	3,007,910.89
เงินทุนสวัสดิการสมาชิก(ผู้ค้าประกัน)	5,518,132.00	3,434,486.00
รวม	<u>9,733,982.89</u>	<u>7,852,396.89</u>

13. การดำรงสินทรัพย์สภาพคล่องของสหกรณ์

การดำรงสินทรัพย์สภาพคล่องของสหกรณ์ ณ วันสิ้นปี เป็นไปตามกฎกระทรวง ว่าด้วยการดำรงสินทรัพย์สภาพคล่อง พ.ศ.2550 ที่กำหนดให้สหกรณ์ ดำรงสินทรัพย์สภาพคล่องไม่น้อยกว่าร้อยละ 1 ของเงินรับฝากทั้งหมด

สหกรณ์ออมทรัพย์ตำรวจอุดรจังหวัดบุรีรัมย์ จำกัด  
งบกำไรขาดทุน  
สำหรับปีสิ้นสุดวันที่ 30 กันยายน 2559

	ปี 2559		ปี 2558	
	บาท	%	บาท	%
<b>รายได้ดอกเบี้ยและผลตอบแทนจากการลงทุน</b>				
ดอกเบี้ยรับเงินให้กู้	256,651,862.95	99.93	243,789,643.33	99.97
ดอกเบี้ยรับเงินฝากธนาคารและสหกรณ์อื่น	28,854.12	0.01	26,039.52	0.01
ผลตอบแทนจากเงินลงทุน	156,333.64	0.06	45,253.00	0.02
รวมรายได้ดอกเบี้ยและผลตอบแทนจากการลงทุน	<u>256,837,050.71</u>	<u>100.00</u>	<u>243,860,935.85</u>	<u>100.00</u>
<b>ค่าใช้จ่ายดอกเบี้ยและการลงทุน</b>				
ดอกเบี้ยจ่ายเงินรับฝาก	7,288,049.07	2.84	6,811,029.28	2.79
ดอกเบี้ยจ่ายเงินกู้ยืมระยะสั้น	30,176,500.12	11.75	29,086,860.68	11.93
ดอกเบี้ยจ่ายเงินกู้ยืมระยะปานกลาง	2,564,273.98	1.00	0.00	0.00
ดอกเบี้ยจ่ายเงินกู้ยืมระยะยาว	54,936,768.95	21.39	66,854,484.37	27.42
รวมค่าใช้จ่ายดอกเบี้ยและเงินลงทุน	<u>94,965,592.12</u>	<u>36.98</u>	<u>102,752,374.33</u>	<u>42.14</u>
<b>หัก หนี้สงสัยจะสูญและหนี้สูญ</b>				
หนี้สงสัยจะสูญ- เงินให้กู้แก่สมาชิก (สามัญ)	1,090,474.35	0.42	876,130.60	0.36
หนี้สงสัยจะสูญ- เงินให้กู้แก่สมาชิก (เงินกู้พิเศษ)	(25,390.20)	(0.01)	25,390.20	0.01
รวมหนี้สงสัยจะสูญและหนี้สูญ	<u>1,065,084.15</u>	<u>0.41</u>	<u>901,520.80</u>	<u>0.37</u>
รายได้ดอกเบี้ยและผลตอบแทนจากการลงทุนสุทธิ	<u>160,806,374.44</u>	<u>62.61</u>	<u>140,207,040.72</u>	<u>57.49</u>
<b>บวก รายได้อื่น</b>				
เงินเฉลี่ยคืนตามส่วนเงินกู้	1,325,609.33	0.52	792,880.71	0.33
รายได้ค่าธรรมเนียมแรกเข้า	2,620.00	0.00	740.00	0.00
รายได้อื่น	4,040.00	0.00	4,020.00	0.00
รวมรายได้อื่น	<u>1,332,269.33</u>	<u>0.52</u>	<u>797,640.71</u>	<u>0.33</u>
<b>หัก ค่าใช้จ่ายในการดำเนินงาน</b>				
<b>    ค่าใช้จ่ายเกี่ยวกับเจ้าหน้าที่</b>				
เงินเดือนและค่าจ้าง	2,176,200.00	0.85	2,051,160.00	0.84
ค่าตอบแทนเงินพิเศษ	9,360.00	0.00	0.00	0.00
ค่าตอบแทนเพื่อช่วยเหลือค่าครองชีพ	72,840.00	0.03	100,320.00	0.04
ค่าล่วงเวลา	85,000.00	0.03	87,700.00	0.04
เงินสมทบประกันสังคมและกองทุนทดแทน	80,415.00	0.03	79,993.00	0.03
ค่าสวัสดิการเจ้าหน้าที่	10,500.00	0.00	21,300.00	0.01
ค่าบำเหน็จเจ้าหน้าที่	325,480.00	0.13	308,900.00	0.13
ค่าเบี้ยประกันภัยเจ้าหน้าที่	12,090.00	0.01	12,090.00	0.00
ค่าพัฒนาบุคลากร	9,980.00	0.00	26,950.00	0.01
ดอกเบี้ยจ่ายเงินสะสมเจ้าหน้าที่	85,103.05	0.03	0.00	0.00
รวมค่าใช้จ่ายเกี่ยวกับเจ้าหน้าที่	<u>2,866,968.05</u>	<u>1.11</u>	<u>2,688,413.00</u>	<u>1.10</u>

	ปี 2559		ปี 2558	
	บาท	%	บาท	%
<b>ค่าใช้จ่ายเกี่ยวกับอาคารและอุปกรณ์</b>				
ค่าซ่อมบำรุงรักษาสินทรัพย์	34,380.00	0.01	10,220.00	0.00
ค่าเสื่อมราคาเครื่องใช้สำนักงาน	86,325.05	0.03	112,587.70	0.05
ค่าตัดจ่ายสิทธิการใช้ประโยชน์	338,000.00	0.13	338,000.00	0.14
ค่าปรับปรุงภูมิทัศน์	0.00	0.00	10,940.00	0.00
ค่าดูแลรักษาระบบโปรแกรมสหกรณ์	53,000.00	0.02	16,500.00	0.01
รวมค่าใช้จ่ายที่เกี่ยวกับอาคารและอุปกรณ์	511,705.05	0.19	488,247.70	0.20
<b>ค่าใช้จ่ายเกี่ยวกับสมาชิก</b>				
สมทบทุนสวัสดิการเพื่อช่วยเหลือสมาชิก	2,000,000.00	0.78	2,000,000.00	0.82
ค่าหนังสือพิมพ์	2,430.00	0.00	2,430.00	0.00
ค่าเครื่องดื่ม	14,925.00	0.01	19,960.00	0.01
ค่าพวงหรีด	20,000.00	0.01	18,000.00	0.01
รวมค่าใช้จ่ายที่เกี่ยวกับสมาชิก	2,037,355.00	0.80	2,040,390.00	0.84
<b>ค่าใช้จ่ายดำเนินงานอื่น</b>				
ค่าเบี้ยประชุม	486,600.00	0.19	487,200.00	0.20
ค่าตอบแทนเลขาฯ เจริญญาติ	168,000.00	0.07	168,000.00	0.07
ค่าตอบแทนที่ปรึกษา	600,000.00	0.23	600,000.00	0.25
ค่าตอบแทนผู้ตรวจสอบกิจการ	60,000.00	0.02	60,000.00	0.02
ค่าธรรมเนียมผู้สอบบัญชีภาคเอกชน	70,000.00	0.03	0.00	0.00
ค่ารับรอง	79,440.49	0.03	80,568.00	0.03
ค่าเบี้ยเลี้ยงพาหนะ	52,344.00	0.02	21,200.00	0.01
ค่าธรรมเนียมอาคาร	46,449.00	0.02	45,431.00	0.02
ค่าโทรศัพท์	21,501.01	0.01	21,017.54	0.01
ค่าไปรษณีย์	19,007.00	0.01	14,092.00	0.01
ค่าใช้จ่ายเบ็ดเตล็ด	14,595.18	0.01	1,524.23	0.00
ค่าน้ำมันรถจักรยานยนต์	12,000.00	0.00	12,000.00	0.00
ค่าตอบแทนเจ้าหน้าที่การเงิน	324,228.00	0.13	327,900.00	0.13
ค่าใช้จ่ายในวันประชุมใหญ่	107,841.00	0.04	111,779.00	0.05
ค่าเครื่องเขียนแบบพิมพ์	237,697.70	0.09	186,200.15	0.08
ค่าวัสดุอื่นๆ	22,659.00	0.01	10,527.00	0.00
ค่าไฟฟ้า	67,965.98	0.03	68,195.57	0.03
ค่าน้ำประปา	7,759.66	0.00	5,690.75	0.00
รวมค่าใช้จ่ายดำเนินงานอื่น	2,398,088.02	0.94	2,221,325.24	0.91
รวมค่าใช้จ่ายในการดำเนินงาน	7,814,116.12	3.04	7,438,375.94	3.05
กำไรสุทธิ	154,324,527.65	60.09	133,566,305.49	54.77

สหกรณ์ออมทรัพย์ตำรวจภูธรจังหวัดบุรีรัมย์ จำกัด

งบกระแสเงินสด

สำหรับปีสิ้นสุดวันที่ 30 กันยายน 2559

	ปี 2559	ปี 2558
	บาท	บาท
<b>กระแสเงินสดจากกิจกรรมดำเนินงาน</b>		
กำไรสุทธิ	154,324,527.65	133,566,305.49
รายการปรับปรุงเพื่อการระบยอดกำไรสุทธิเป็นเงินสดสุทธิ		
จากกิจกรรมดำเนินงาน		
ค่าเสื่อมราคาสินทรัพย์	86,325.05	112,587.70
หนี้สงสัยจะสูญลูกหนี้	1,065,084.15	901,520.80
สำรองบำเหน็จเจ้าหน้าที่	325,480.00	308,900.00
ดอกเบี้ยเงินให้กู้ยืมรับ	(202,126.00)	(499,550.00)
ดอกเบี้ยเงินฝากสะสมทรัพย์ค้างจ่าย	243,581.27	38,598.94
ค่าธรรมเนียมผู้สอบบัญชีค้างจ่าย	25,000.00	0.00
ค่าธรรมเนียมที่ปรึกษาค้างจ่าย	600,000.00	600,000.00
ดอกเบี้ยค้างจ่าย ชสอ. แห่งประเทศไทย (ยาว)	89,942.03	44,984.37
ดอกเบี้ยค้างจ่าย ชสอ. แห่งประเทศไทย (ปลานกลาง)	65,643.84	0.00
ดอกเบี้ยค้างจ่ายตัวสัญญาใช้เงิน	60,745.89	76,027.40
ดอกเบี้ยค้างจ่าย ชสอ.ตร. จำกัด	0.00	23,511.00
ดอกเบี้ยค้างจ่าย สอ.มหาวิทยาลัยมหิตล จำกัด	0.00	20,199.29
ค่าวัสดุสำนักงานใช้ไป	238,347.70	186,275.15
ตัดจ่ายสิทธิในการใช้ประโยชน์	338,000.00	338,000.00
กำไร (ขาดทุน) จากการดำเนินงานก่อนการเปลี่ยนแปลง	157,260,551.58	135,717,360.14
<b>ในสินทรัพย์และหนี้สินดำเนินงาน</b>		
<b>สินทรัพย์ดำเนินงาน</b>		
เงินสดจ่ายลูกหนี้เงินกู้ฉุกเฉิน	(33,245,300.00)	(28,201,100.00)
เงินสดรับลูกหนี้เงินกู้ฉุกเฉิน	32,691,300.00	26,267,800.00
เงินสดจ่ายลูกหนี้เงินกู้พิเศษ	(15,310,000.00)	(6,029,500.00)
เงินสดรับลูกหนี้เงินกู้พิเศษ	5,967,647.00	5,747,885.00
เงินสดจ่ายลูกหนี้เงินกู้สามัญ	(1,543,340,680.00)	(1,043,152,405.00)
เงินสดรับลูกหนี้เงินกู้สามัญ	1,346,986,505.00	951,514,529.00
เงินสดจ่ายเงินยืมตรง	(600,000.00)	(684,979.20)
เงินสดรับเงินยืมตรง	600,000.00	834,979.20
เงินสดจ่ายซื้อวัสดุสำนักงาน	(228,140.10)	(159,040.60)
เงินสดรับดอกเบี้ยเงินให้กู้ยืมรับ	507,550.00	388,724.00

	ปี 2559	ปี 2558
	บาท	บาท
<b>หนี้สินดำเนินงาน</b>		
เงินสดรับเงินรอตรวจสอบ	21,136,234.00	20,194,054.71
เงินสดจ่ายเงินรอตรวจสอบ	(21,294,179.00)	(20,331,073.71)
เงินสดจ่ายดอกเบี้ยเงินฝากสะสมทรัพย์สินค้างจ่าย	(30,732.67)	(203,408.47)
เงินสดจ่ายค่าธรรมเนียมที่ปรึกษาค้างจ่าย	(600,000.00)	(600,000.00)
เงินสดจ่ายค่าธรรมเนียมผู้สอบบัญชีค้างจ่าย	0.00	(25,000.00)
เงินสดจ่าย ชสอ. แห่งประเทศไทย จำกัด ค้างจ่าย	(44,984.37)	(52,272.05)
เงินสดจ่ายดอกเบี้ยตัวสัญญาใช้เงิน ค้างจ่าย	(76,027.40)	(85,530.83)
เงินสดจ่ายดอกเบี้ย ชสอ.ตร ค้างจ่าย	(23,511.00)	(24,415.00)
เงินสดจ่ายดอกเบี้ย สอ.มหาวิทยาลัยมหิดล จำกัด ค้างจ่าย	(20,199.29)	(22,356.16)
เงินสดสุทธิได้มา (ใช้ไป) จากกิจกรรมดำเนินงาน	(49,663,966.25)	41,094,251.03
<b>กระแสเงินสดจากกิจกรรมลงทุน</b>		
เงินสดจ่ายซื้อเครื่องใช้สำนักงาน	(266,290.00)	(2,690.00)
เงินสดจ่ายซื้อหุ้นชุมนุมสหกรณ์ออมทรัพย์ตำรวจแห่งประเทศไทย	(11,158,000.00)	0.00
เงินสดจ่ายซื้อหุ้นชุมนุมสหกรณ์ออมทรัพย์ตำรวจแห่งชาติ	(4,000.00)	(4,000.00)
เงินสดสุทธิได้มา (ใช้ไป) จากกิจกรรมลงทุน	(11,428,290.00)	(6,690.00)
<b>กระแสเงินสดจากกิจกรรมจัดหาเงิน</b>		
เงินสดรับเงินเบิกเกินบัญชีธนาคาร	2,030,923.37	2,797,468,688.52
เงินสดจ่ายเงินเบิกเกินบัญชีธนาคาร	(2,030,923.37)	(2,797,468,688.52)
เงินสดรับตัวสัญญาใช้เงิน	2,770,000,000.00	2,220,000,000.00
เงินสดจ่ายตัวสัญญาใช้เงิน	(2,770,000,000.00)	(2,220,000,000.00)
เงินสดรับเงินกู้ยืม	1,394,677,670.32	288,123,614.00
เงินสดจ่ายชำระหนี้เงินกู้ยืม	(1,311,554,154.52)	(331,586,875.20)
เงินสดรับจากเงินรับฝาก	65,612,484.83	72,050,119.62
เงินสดจ่ายจากเงินรับฝาก	(44,277,355.32)	(46,463,717.33)
เงินสดจ่ายค่าบำรุงสันนิบาตสหกรณ์	(10,000.00)	(10,000.00)
เงินสดรับเงินสะสมเจ้าหน้าที่	220,703.05	191,232.85
เงินสดรับจากทุนเรือนหุ้น	96,550,803.00	85,595,090.00
เงินสดจ่ายจากทุนเรือนหุ้น	(15,727,293.00)	(15,959,700.00)
เงินสดจ่ายทุนสาธารณประโยชน์	(2,252,060.00)	(2,107,100.00)
เงินสดรับเงินทุนสวัสดิการสมาชิก(ผู้ค้าประกัน)	14,760,000.00	12,970,000.00
เงินสดจ่ายเงินทุนสวัสดิการสมาชิก(ผู้ค้าประกัน)	(7,721,354.00)	(11,286,119.00)



	ปี 2559	ปี 2558
	บาท	บาท
เงินสดจ่ายเงินโบนัส ปี 2558	(4,500,000.00)	(4,500,000.00)
เงินสดจ่ายเงินปันผล ปี 2558	(57,226,497.00)	(50,961,135.00)
เงินสดจ่ายเงินเฉลี่ยคืนปี 2558	(38,939,634.00)	(34,430,677.00)
เงินสดสุทธิได้มา (ใช้ไป) จากกิจกรรมจัดหาเงิน	<u>89,613,313.36</u>	<u>(38,375,267.06)</u>
เงินสดสุทธิ เพิ่มขึ้น (ลดลง)	28,521,057.11	2,712,293.97
เงินสด ณ วันต้นปี	<u>17,438,872.67</u>	<u>14,726,578.70</u>
เงินสด ณ วันสิ้นปี	<u><u>45,959,929.78</u></u>	<u><u>17,438,872.67</u></u>

รายงานผลการประเมินขึ้นคุณภาพการควบคุมภายใน  
สหกรณ์ออมทรัพย์ตำรวจภูธรจังหวัดบุรีรัมย์จำกัด  
สำหรับปีสิ้นสุดวันที่ 30 กันยายน 2559

	<u>ระดับขึ้นคุณภาพ</u>
ส่วนที่ 1 สภาพแวดล้อมการควบคุม	ดีมาก
ส่วนที่ 2 ความเสี่ยงและกิจกรรมควบคุม	ดีมาก
ด้านการเงินการบัญชี	ดีมาก
ธุรกิจสินเชื่อ	ดีมาก
ธุรกิจเงินรับฝาก	ดีมาก
เงินลงทุนในหลักกทรัพย์	ดีมาก
ที่ดิน อาคารและอุปกรณ์	ดีมาก
เจ้าหน้าที่เงินกู้	ดีมาก
สมาชิกและทุนเรือนหุ้น	ดีมาก
ส่วนที่ 3 ระบบข้อมูลสารสนเทศและการสื่อสาร	ดีมาก
ส่วนที่ 4 ระบบการติดตามและประเมินผล	ดีมาก
สรุปการประเมินจัดขึ้นคุณภาพ	ดีมาก

โดย นายเอี่ยม จันทร์แหวนมาศ มุสอลบัญชี ภาคเอกชน

3 ตุลาคม 2559

มติที่ประชุม.....

## วาระที่ 6

### เรื่องพิจารณาจัดสรรกำไรสุทธิประจำปี 2559

ประธานฯ เสนอให้ที่ประชุมพิจารณาการจัดสรรกำไรสุทธิประจำปี 2559 จำนวน 154,324,527.65 บาท (หนึ่งร้อยห้าสิบล้านสามแสนสองหมื่นสี่พันห้าร้อยยี่สิบเจ็ดบาทหกสิบบห้าสตางค์) ซึ่งได้จัดทำรายละเอียด การจัดสรรโดยหลักการแล้ว ดังต่อไปนี้.-

การจัดสรรกำไรสุทธิประจำปี 2559	ปี 59	ร้อยละ	ปี 58	ร้อยละ
1. เป็นเงินสำรองไม่น้อยกว่าร้อยละ 10 ของกำไรสุทธิ	29,331,178.65	19.01	24,840,174.49	18.60
2. เป็นค่าบำรุงสันนิบาตสหกรณ์ ร้อยละ 5 ของกำไรสุทธิ แต่ไม่เกิน 10,000.00 บาท	10,000.00	0.01	10,000.00	0.01
3. เป็นเงินปันผลตามหุ้นที่ชำระแล้วให้จ่ายได้ไม่เกินอัตราร้อยละ 10 ต่อปี โดยคิดตามส่วนระยะเวลา สหกรณ์คิดให้ร้อยละ 8	63,315,617.00	41.03	57,226,497.00	42.84
4. เป็นเงินเฉลี่ยคืนให้แก่สมาชิกตามส่วนจำนวนรวมแห่งดอกเบี้ยเงินกู้ สหกรณ์คิดให้ร้อยละ 17	43,617,732.00	28.26	38,939,634.00	29.15
5. เป็นเงินโบนัสไม่เกินร้อยละ 10 ของกำไรสุทธิ	5,000,000.00	3.24	4,500,000.00	3.37
6. เป็นทุนรักษาระดับอัตราเงินปันผลไม่เกินร้อยละ 2 ของทุนเรือนหุ้น	50,000.00	0.03	50,000.00	0.04
7. เป็นเงินทุนสาธารณประโยชน์ ไม่เกินร้อยละ 10 ของกำไรสุทธิ	3,000,000.00	1.94	2,000,000.00	1.50
8. เป็นเงินทุนสวัสดิการสมาชิก (ผู้ค้าประกัน) ไม่เกินร้อยละ 10 ของกำไรสุทธิ	10,000,000.00	6.48	6,000,000.00	4.49
	154,324,527.65	100.00	133,566,305.49	100.00

การจัดสรรกำไรสุทธิประจำปี 2559 ตามที่เสนอมามีผลดังนี้

ลำดับที่	รายการ	จำนวน	คิดเป็น (%)
1	กลับมาเป็นของสมาชิกโดยตรง ( ข้อ 3+4 )	106,933,349.00	69.29
2	เป็นผลประโยชน์แก่สมาชิกโดยส่วนรวม ( ข้อ 1+6+7+8 )	42,381,178.65	27.46
3	เป็นส่วนของกรรมการและเจ้าหน้าที่ ( ข้อ 5 )	5,000,000.00	3.24
4	เป็นของสันนิบาตสหกรณ์แห่งประเทศไทย ( ข้อ 2 )	10,000.00	0.01
	รวม	154,324,527.65	100.00

**จากการจัดสรรข้างต้น ผลสรุปจากการจัดสรรกำไรสุทธิมีข้อสรุปดังนี้**

1. เงินปันผลร้อยละ 8 บาท (สมาชิกมีหุ้น 100 บาท ได้ดอกเบี้ย 8 บาท) ด้วยเหตุผลว่า เงินปันผล เป็นการให้กำลังใจให้กับสมาชิกที่พยายามเก็บออมเงินรายเดือนไว้ และเป็นเงินที่สมาชิกได้ประโยชน์กันทุกคน

2. การให้เงินเฉลี่ยคืนร้อยละ 17 บาท ด้วยเหตุผลเห็นว่ารายได้ส่วนใหญ่ได้มาจากธุรกิจสินเชื่อจึงเห็นควรให้ผลตอบแทนคืนสู่สมาชิกในรูปของเงินเฉลี่ยคืนร้อยละ 17 บาท (สมาชิกเสียดอกเบี้ย 100 บาท จะได้คืน 17 บาท) เท่ากับว่าสมาชิกเสียดอกเบี้ยเงินกู้ให้กับสหกรณ์ฯ ในอัตราร้อยละ 8 บาทตลอดทั้งปี สมาชิกจะเสียดอกเบี้ยเงินกู้ให้กับสหกรณ์ฯ เหลือเพียงร้อยละ 6.64 บาทต่อปี หรือร้อยละ 0.55 สตางค์ต่อเดือน ซึ่งเงินเฉลี่ยคืนนี้ผู้จากสถาบันการเงินอื่นจะไม่มีให้

3. นอกจากจำนวนเงินที่สมาชิกได้แล้ว เงินที่เหลือสมทบเข้าเป็นทุนสำรอง, ทุนสาธารณประโยชน์ และ เงินทุนสวัสดิการ ซึ่งเป็นผลประโยชน์ส่วนรวมของสมาชิกต่อไป

มติที่ประชุม.....  
.....  
.....  
.....

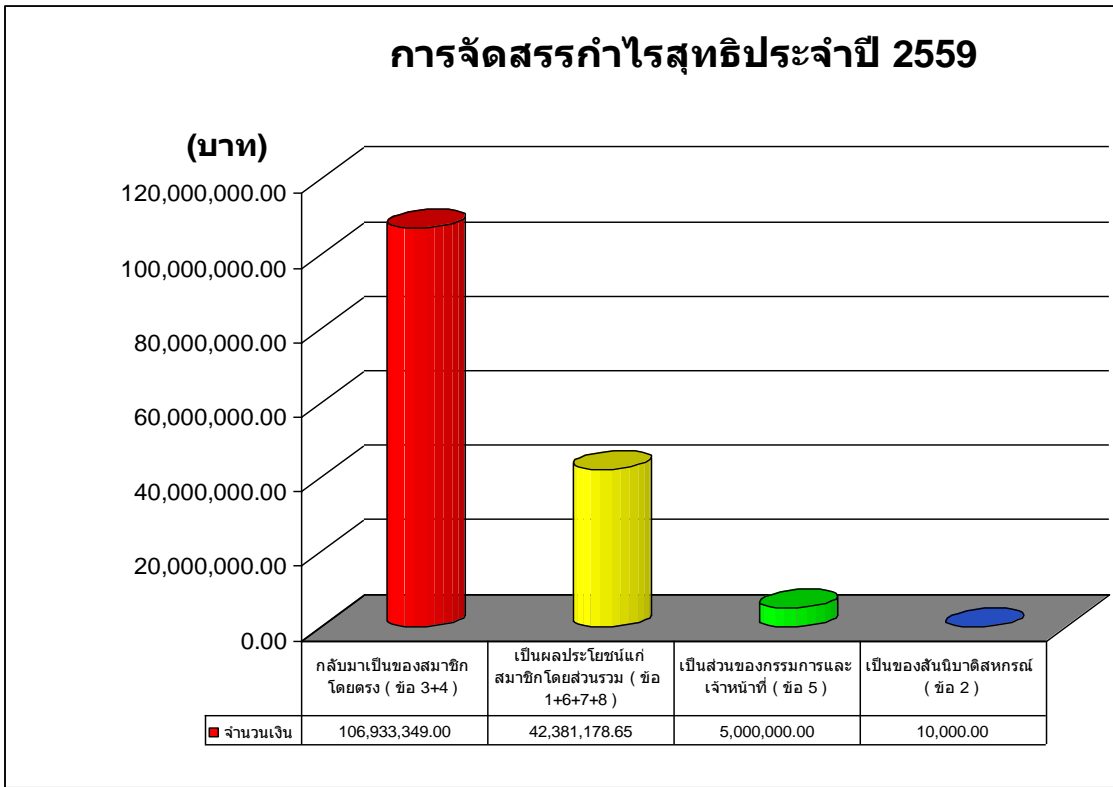

## วาระที่ 7

### เรื่องการเลือกตั้งผู้ตรวจสอบกิจการประจำปี 2560

ในที่ประชุมใหญ่สามัญประจำปี 2558 ได้เลือกนางสาวอารีรัตน์ สมานคุณณี เป็นผู้ตรวจสอบกิจการประจำปี 2559 ซึ่งมีวาระการทำงาน 1 ปี สหกรณ์ฯ ต้องเลือกตั้งผู้ตรวจสอบกิจการประจำปี 2560 จำนวน 1 ท่าน แทนคนเดิมที่ครบวาระ แต่ผู้ที่ครบวาระอาจได้รับเลือกตั้งซ้ำอีกได้ ทั้งนี้คณะกรรมการได้มีมติเห็นชอบเสนอ นางสาวอารีรัตน์ สมานคุณณี เป็นผู้ตรวจสอบกิจการต่อ มีประวัติโดยย่อดังนี้

#### การศึกษา

##### ระดับปริญญาตรี

- บริหารธุรกิจบัณฑิต (การบัญชี) จากสถาบันเทคโนโลยีราชมงคล (นครราชสีมา)
- นิติศาสตร์บัณฑิต จากมหาวิทยาลัยรามคำแหง

##### ระดับปริญญาโท

- บัญชีมหาบัณฑิต จากจุฬาลงกรณ์มหาวิทยาลัย
- นิติศาสตรมหาบัณฑิต จากมหาวิทยาลัยรามคำแหง

#### ประสบการณ์การทำงาน

- อาจารย์ระดับ 7 ประจำสาขาวิชาการบัญชี มหาวิทยาลัยราชภัฏสุรินทร์
- ผู้สอบบัญชีภาษีอากร
- ผู้ตรวจสอบกิจการ สหกรณ์ออมทรัพย์สาธารณสุขจังหวัดบุรีรัมย์ จำกัด (พ.ศ.2549-ปัจจุบัน)
- ผู้ตรวจสอบกิจการ สหกรณ์ออมทรัพย์โรงพยาบาลสุรินทร์ จำกัด (พ.ศ.2551-ปัจจุบัน)
- ผู้ตรวจสอบกิจการ สหกรณ์ออมทรัพย์ข้าราชการตำรวจนครราชสีมา จำกัด (พ.ศ.2554-2556)
- ผู้ตรวจสอบกิจการ สหกรณ์ออมทรัพย์ข้าราชการตำรวจสุรินทร์ จำกัด (พ.ศ.2556-ปัจจุบัน)

จึงขอเสนอที่ประชุมเพื่อพิจารณา

มติที่ประชุม.....

.....

.....

.....

.....

.....

.....

## วาระที่ 8

### เรื่องพิจารณาคัดเลือกผู้สอบบัญชีประจำปี 2560

ตามข้อบังคับสหกรณ์ฯ ข้อที่ 70(12) กำหนดให้ที่ประชุมใหญ่มีอำนาจหน้าที่ในการพิจารณาคัดเลือกผู้สอบบัญชีและกำหนดค่าธรรมเนียม เพื่อเสนอนายทะเบียนแต่งตั้งผู้สอบบัญชีสหกรณ์ออมทรัพย์ตำรวจภูธรจังหวัดบุรีรัมย์ จำกัด สำหรับปีสิ้นสุดทางบัญชี ณ 30 กันยายน 2560 คณะกรรมการได้พิจารณาผู้เสนอบริการเป็นผู้ได้รับอนุญาตเป็นผู้สอบบัญชีให้ที่ประชุมพิจารณาจำนวน 2 ราย ดังนี้

1. ห้างหุ้นส่วนจำกัด แสง.พี.ที.เทรดดิ้ง ขอเสนอ นายดำรง ทองบุญ

2. นายสุทธิพงษ์ ชรรมรัมย์

#### รายการเปรียบเทียบข้อมูล

รายละเอียดการเสนอ บริการสอบบัญชี	ห้างหุ้นส่วนจำกัด แสง.พี.ที.เทรดดิ้ง ขอ เสนอ นายดำรง ทองบุญ	นายสุทธิพงษ์ ชรรมรัมย์
1. การเข้าปฏิบัติงานตรวจสอบบัญชี - จำนวนครั้งที่เข้าตรวจสอบ  - จำนวนผู้ช่วย	- จะดำเนินการเข้าตรวจสอบบัญชี ด้วยตนเองอย่างน้อยปีละ 3 - 4 ครั้งๆ ละประมาณ 3 - 4 วัน  - ผู้ช่วยไม่น้อยกว่า 3 - 4 คน	- จะดำเนินการเข้าตรวจสอบบัญชี ด้วยตนเองอย่างน้อยปีละ 3 - 4 ครั้งๆ ละประมาณ 3 - 4 วัน  - ผู้ช่วยไม่น้อยกว่า 3 - 4 คน
2. การจัดทำรายงานผลการตรวจสอบ - รายงานระหว่างปี  - รายงานประจำปี	- รายงานผลการสอบบัญชีระหว่าง งวดช่วง 3 เดือน โดยจะรายงานให้ กรมตรวจบัญชีสหกรณ์ทราบตาม ระเบียบที่นายทะเบียนสหกรณ์ กำหนด  - รายงานผลการตรวจสอบบัญชี ประจำปี  1. รายงานแบบสั้น 2. รายงานแบบยาว ตามที่ นายทะเบียนสหกรณ์กำหนด	- รายงานผลการสอบบัญชีระหว่าง งวดช่วง 3 เดือน โดยจะรายงานให้ กรมตรวจบัญชีสหกรณ์ทราบตาม ระเบียบที่นายทะเบียนสหกรณ์ กำหนด  - รายงานผลการตรวจสอบบัญชี ประจำปี  1. รายงานแบบสั้น 2. รายงานแบบยาว ตามที่ นายทะเบียนสหกรณ์กำหนด
3. บริการการอื่นๆ	- ผู้สอบยินดีจะเข้าร่วมประชุมใหญ่ หรือประชุมคณะกรรมการด้วย ตนเองทุกครั้งตามที่สหกรณ์ร้องขอ	- ผู้สอบยินดีจะเข้าร่วมประชุมใหญ่ หรือประชุมคณะกรรมการด้วย ตนเองทุกครั้งตามที่สหกรณ์ร้องขอ

รายละเอียดการเสนอ บริการสอบบัญชี	ห้างหุ้นส่วนจำกัด แสง.พี.ที.เทรดดิ้ง ขอ เสนอ นายดำรง ทองบุญ	นายสุทธิพงษ์ ชรรมรักษ์
4. ประสบการณ์ด้านการสอบบัญชี	1. ประสบการณ์ด้านการตรวจสอบ บัญชีสหกรณ์ภาครัฐ 29 ปี 2. ผู้สอบบัญชีสหกรณ์ออมทรัพย์ ครูพิทลุง จำกัด 3. ผู้สอบบัญชีสหกรณ์ออมทรัพย์ ครูยะลา จำกัด 4. ผู้สอบบัญชีสหกรณ์ออมทรัพย์ ตำรวจภูธรจังหวัดพิจิตร จำกัด 5. ผู้สอบบัญชีสหกรณ์ออมทรัพย์ สาธารณสุขพิจิตร จำกัด	1. ประสบการณ์ด้านการตรวจสอบ บัญชีสหกรณ์ภาครัฐ 30 ปี 2. ดำรงตำแหน่งสุดท้าย ผู้อำนวยการสำนักงานตรวจบัญชี สหกรณ์พื้นที่ (สงขลา) กรมตรวจ บัญชีสหกรณ์ 3. ผู้สอบบัญชีสหกรณ์ออมทรัพย์ สาธารณสุขนครนายก จำกัด 4. ผู้สอบบัญชีสหกรณ์ออมทรัพย์ ตำรวจพิจิตร จำกัด 5. ผู้สอบบัญชีสหกรณ์เครดิต ยูเนียนมงคลเสรษฐี จำกัด
5. ค่าธรรมเนียมการสอบบัญชี - จำนวนเงิน - การเบิกค่าธรรมเนียม	- 75,000.- บาท - แบ่งรับเป็น 3 งวด	- 90,000.- บาท - แบ่งรับเป็น 3 งวด

จึงเสนอที่ประชุมเพื่อพิจารณา

มติที่ประชุม.....

.....

.....

.....

.....

### วาระที่ 9

#### เรื่องพิจารณากำหนดวงเงินกู้ยืมหรือค้ำประกันประจำปี 2560

อาศัยความตามข้อ 17 แห่งข้อบังคับสหกรณ์ออมทรัพย์ตำรวจภูธรจังหวัดบุรีรัมย์ จำกัด

“วงเงินกู้ยืมหรือค้ำประกัน ที่ประชุมใหญ่อาจกำหนดวงเงินกู้ยืมหรือการค้ำประกันสำหรับปีหนึ่งๆ ไว้ตามที่จำเป็นและสมควรแก่การดำเนินงาน วงเงินซึ่งกำหนดครั้งนี้ ต้องได้รับความเห็นชอบจากนายทะเบียนสหกรณ์ ถ้าที่ประชุมใหญ่ยังมิได้กำหนด หรือนายทะเบียนสหกรณ์ยังมิได้ให้ความเห็นชอบวงเงินกู้ยืมหรือการค้ำประกันสำหรับปีใด ก็ให้ใช้วงเงินกู้ยืมหรือการค้ำประกันสำหรับปีก่อนไปพลาง”

สำหรับปีบัญชี 2559 สหกรณ์ออมทรัพย์ตำรวจภูธรจังหวัดบุรีรัมย์ จำกัด ได้รับอนุมัติจากที่ประชุมใหญ่ประจำปี 2558 และได้รับความเห็นชอบจากนายทะเบียนสหกรณ์ให้ใช้วงเงินกู้ยืมหรือค้ำประกันประจำปี จำนวน 3,000,000,000.- บาท (สามพันล้านบาทถ้วน)

ในปีบัญชี 2560 สหกรณ์ฯ จึงขอคณะกรรมการพิจารณากำหนดวงเงินกู้ยืมหรือค้ำประกันประจำปี 2560 ไว้ในวงเงินไม่เกิน 3,000,000,000.- บาท (สามพันล้านบาทถ้วน) เท่าเดิม เนื่องจากวงเงินกู้ยืมดังกล่าว สหกรณ์ฯ ยังสามารถบริหารงานได้ตามแผนงานและยังคงมีสภาพคล่องอยู่

จึงเสนอที่ประชุมเพื่อพิจารณา

มติที่ประชุม.....

.....  
.....  
.....  
.....  
.....  
.....  
.....



## วาระที่ 10

### เรื่องการพิจารณางบประมาณรายจ่ายและประมาณการรายรับประจำปี 2560

คณะกรรมการขอเสนอแผนงบประมาณรายจ่ายและประมาณการรายรับประจำปี 2560 เพื่อขออนุมัติ ต่อที่ประชุมใหญ่สามัญประจำปี 2559 มีรายละเอียดดังนี้

#### งบประมาณรายจ่ายประจำปี 2560

ประเภทรายจ่าย	ปี 2559		ปี 2560	คำประกอบคำชี้แจง
	ตั้งไว้	จ่ายจริง	ขอตั้ง	
1.หมวดเงินเดือน				
- เงินเดือน	2,200,000	2,070,600	2,500,000	- จ่ายเป็นเงินเดือนเจ้าหน้าที่จำนวน 10 อัตรา ตามระเบียบที่สหกรณ์กำหนดไว้และสำรองเพื่อการปรับเงินเดือนเจ้าหน้าที่เพื่อให้สอดคล้องกับภาวะเศรษฐกิจ
- ค่าตอบแทนเงินเพิ่มพิเศษ	10,000	9,360	10,000	- จ่ายเป็นค่าตอบแทนให้กับเจ้าหน้าที่สหกรณ์ฯ กรณีเงินเดือนเต็มขั้น
- ค่าจ้าง	105,600	105,600	108,000	- จ่ายเป็นค่าแม่บ้านสำหรับทำความสะอาด 1 คน เดือนละ 6,800.- บาท รวมเป็นเงิน 81,600.- บาท - เตรียมห้องประชุมและเครื่องเสียง 1 คน เดือนละ 2,200.- บาท รวมเป็นเงิน 26,400.- บาท
2.หมวดค่าตอบแทน				
- ค่าตอบแทนเลขานุการและเหรัญญิก	168,000	168,000	168,000	- จ่ายสำหรับกรรมการผู้ทำหน้าที่เหรัญญิกและเลขานุการ รวมเดือนละ 10,000.- บาท 12 เดือน เป็นเงิน 120,000.- บาท - ผู้ช่วยฝ่ายละ 1 คน รวมเดือนละ 4,000.- บาท 12 เดือน เป็นเงิน 48,000.- บาท
- ค่าตอบแทนเจ้าหน้าที่การเงิน และกำลังพล	330,000	324,228	332,000	- จ่ายเป็นค่าตอบแทนรายเดือนสำหรับเจ้าหน้าที่การเงิน 36 สก. ในการช่วยเหลือและประสานงานเกี่ยวกับสหกรณ์ฯ เจ้าหน้าที่โอนข้อมูลเงินเดือน, เจ้าหน้าที่กำลังพลที่ให้ความช่วยเหลืองานสหกรณ์ฯ ในด้านเอกสารต่างๆ และเจ้าหน้าที่ดูแลในด้านเว็บไซต์ของสหกรณ์ฯ

ประเภทรายจ่าย	ปี 2559		ปี 2560	คำประกอบคำชี้แจง
	ตั้งไว้	จ่ายจริง	ขอตั้ง	
- ค่าตรวจสอบกิจการ	60,000	60,000	84,000	- จ่ายเป็นค่าตรวจสอบกิจการของผู้ตรวจสอบกิจการตามที่ประชุมใหญ่เลือกตั้ง เดือนละ 7,000.- บาท ประมาณ 12 ครั้ง
- ค่าเบี้ยประชุม	570,000	486,600	570,000	- จ่ายเป็นค่าเบี้ยประชุมประจำเดือน - ประชานกรรมการ 1,000.- บาท ต่อครั้ง ประมาณ 12 ครั้ง - คณะกรรมการ, ที่ปรึกษา และผู้เข้าร่วมประชุม 800.- บาท ต่อครั้ง ประมาณ 12 ครั้ง - จ่ายเป็นค่าเบี้ยประชุมคณะกรรมการตามที่คณะกรรมการมอบหมาย
- ค่าตอบแทนที่ปรึกษา คณะกรรมการ	600,000	600,000	700,000	- จ่ายค่าตอบแทนที่ปรึกษาคณะกรรมการผู้ทรงคุณวุฒิที่สหกรณ์ฯ แต่งตั้งตามระเบียบสหกรณ์ฯ เมื่อสิ้นปีงบประมาณ
- ค่าตอบแทนผู้สอบบัญชี ภาคเอกชน	70,000	70,000	90,000	- จ่ายเป็นค่าสอบบัญชีให้ผู้สอบบัญชีภาคเอกชน ซึ่งเป็นบุคคลที่ที่ประชุมใหญ่อนุมัติ
- ค่าตอบแทนค่าครองชีพ	110,000	72,840	110,000	- จ่ายเป็นเงินช่วยเหลือค่าครองชีพแก่เจ้าหน้าที่สหกรณ์ฯ ตามสภาวะเศรษฐกิจปัจจุบัน
3.หมวดค่าวัสดุ - เครื่องเขียนแบบพิมพ์	250,000	227,490.10	250,000	- จ่ายเป็นค่าเครื่องเขียนแบบพิมพ์ ในกิจการสหกรณ์ฯ เช่น ค่าขอคู่มือ, ใบเสร็จรับเงิน, กระดาษต่อเนื่อง, ทะเบียนต่างๆ, กระดาษถ่ายเอกสาร, สมุดคู่มือทุกประเภท, ใบฝาก, ใบถอนแบบพิเศษต่อเนื่อง, ค่าขอคู่มือสามัญ, ลูกเงิน, โครงการต่างๆ และอื่นๆ เป็นต้น
- ค่าวัสดุอื่นๆ	50,000	22,659	50,000	- จ่ายเป็นค่าจัดซื้อของใช้สำนักงาน เช่น น้ำยาสุขภัณฑ์/ครายาง/ยากำจัดปลวก/รงชาติ/กระดาษชำระ/เครื่องเย็บกระดาษ/ไม้กวาด เป็นต้น

ประเภทรายจ่าย	ปี 2559		ปี 2560	คำประกอบคำชี้แจง
	ตั้งไว้	จ่ายจริง	ขอตั้ง	
4.หมวดครุภัณฑ์ - เครื่องใช้สำนักงาน	100,000	266,290	300,000	<p>- เพื่อเครื่องคิดเลขเสียบทดแทนเครื่องเดิมที่หมดสภาพการใช้งาน</p> <p>- เพื่อจัดซื้อเครื่องคอมพิวเตอร์พร้อมปริ้นเตอร์จำนวน 1 ชุด ทดแทนเครื่องเดิมที่หมดสภาพการใช้งาน</p> <p>- เพื่อจัดซื้อเครื่องปริ้นเตอร์แบบแคร์ยาวจำนวน 2 เครื่อง ทดแทนเครื่องเดิมที่หมดสภาพการใช้งาน</p> <p>- จัดซื้อเครื่องพิมพ์ดีดไฟฟ้าจำนวน 1 เครื่อง ทดแทนเครื่องพิมพ์ดีดเดิมที่หมดสภาพการใช้งาน</p> <p>- กล้องวงจรปิดพร้อมเดินสายและอุปกรณ์ควบคุม เพื่อเพิ่มความปลอดภัยและสามารถตรวจสอบผู้เข้า-ออกอาคารสำนักงาน สหกรณ์ฯ ได้ทั่วถึง</p> <p><b>หมายเหตุ</b> สหกรณ์ฯ ตั้งงบประมาณในปี 2559 ในหมวดครุภัณฑ์ ค่าเครื่องใช้สำนักงาน จำนวน 100,000.- บาท และที่ประชุมคณะกรรมการดำเนินการ ประจำเดือนพฤศจิกายน ครั้งที่ 3/2559 ได้อนุมัติให้สหกรณ์ฯ จัดซื้อเครื่องใช้สำนักงานเพิ่มอีกจำนวน 200,000.- บาท</p>
5.หมวดค่าใช้สอย - ค่าเบี้ยเลี้ยงพาหนะ	100,000	52,344	100,000	- จ่ายเป็นค่าเบี้ยเลี้ยงพาหนะสำหรับกรรมการ, เจ้าหน้าที่, สมาชิก หรือนุคคลภายนอกที่สหกรณ์มีความจำเป็นต้องให้เดินทางไปปฏิบัติงานของสหกรณ์
- ค่ารับรอง	150,000	79,440.49	150,000	- จ่ายสำหรับเป็นค่ารับรองคณะกรรมการและที่ปรึกษาที่มาประชุมสหกรณ์ฯ และมาร่วมกิจกรรมของสหกรณ์ฯ และเข้าร่วมกิจกรรมในโอกาสต่างๆ ของตำรวจภูธรจังหวัดบุรีรัมย์, รับรองแขกที่มาเยี่ยมชมกิจการ รวมทั้งผู้ตรวจสอบ, ผู้สอบบัญชี และสมาชิกสหกรณ์ฯ

ประเภทรายจ่าย	ปี 2559		ปี 2560	คำประกอบคำชี้แจง
	ตั้งไว้	จ่ายจริง	ขอตั้ง	
- ค่าล่วงเวลา	100,000	85,000	100,000	- จ่ายเป็นค่าล่วงเวลาของเจ้าหน้าที่ในวันหยุด หรือนอกเวลาราชการ กรณีมีงานเร่งด่วน, การตรวจสอบยอดหุ้น-หนี้, เงินฝาก รวบรวมข้อมูลเพื่อนำเสนอที่ประชุมใหญ่สามัญและวิสามัญ เป็นต้น
- ค่าจัดอบรมสัมมนาให้ความรู้แก่สมาชิก	100,000	---	100,000	- จ่ายสำหรับการจัดโครงการอบรมสัมมนาให้ความรู้กับสมาชิก
- ค่าพัฒนาบุคลากร	50,000	9,980	50,000	- สำหรับเจ้าหน้าที่ในการศึกษาอบรมความรู้เพิ่มเติม
- ค่าโปรแกรมสหกรณ์ฯ และค่าบำรุงรักษาโปรแกรม	50,000	53,000	150,000	- ใช้จ่ายในการพัฒนาปรับปรุงโปรแกรมสหกรณ์ฯ และระบบสมาชิกออนไลน์, ค่าเบี้ยเลี้ยง, ค่าบำรุงรักษาโปรแกรมประจำปี 2560 และค่าพัฒนาเว็บไซต์ของสหกรณ์ฯ
- ค่าซ่อมแซมบำรุงและรักษาทรัพย์สิน	50,000	34,380	100,000	- จ่ายเป็นค่าซ่อมแซมบำรุงเครื่องคอมพิวเตอร์, เครื่องปรับอากาศ, ค่าน้ำมันหล่อลื่น, ค่าใช้จ่ายในการซ่อมบำรุงยานพาหนะ และทรัพย์สินอื่นของสหกรณ์ฯ
- ค่าใช้จ่ายวันประชุมใหญ่	300,000	107,841	300,000	- จ่ายเป็นค่าใช้จ่ายต่างๆ ในวันประชุมใหญ่สามัญ และเพื่อการประชุมใหญ่วิสามัญระหว่างปี
- ค่าอากรและค่าธรรมเนียม	100,000	46,449	100,000	- ค่าธรรมเนียมในการโอนเงินชำระหนี้สถาบันการเงินต่างๆ - ค่าธรรมเนียมการโอนเงินกู้สามัญระบบบาทเนตครั้งละ 1,000.- บาท ประมาณ 25 ครั้ง รวมเป็นเงิน 25,000.- บาท - จ่ายค่าสมุดเช็คประมาณ 25 เล่ม เล่มละ 300.- บาท เป็นเงิน 7,500.- บาท เป็นต้น
- ค่าใช้จ่ายอื่น ๆ	100,000	---	100,000	- เพื่อสำหรับเป็นการสำรองในกรณีที่มีค่าใช้จ่ายที่ไม่ได้คาดการณ์ไว้ก่อน แต่จะต้องขออนุมัติจากคณะกรรมการก่อน
- ค่าใช้จ่ายเบ็ดเตล็ด	30,000	14,595.18	30,000	- จ่ายสำหรับเป็นค่าใช้จ่ายไม่สามารถจัดเป็นค่าใช้จ่ายหมวดอื่นได้
- ค่าน้ำมันรถ	15,000	12,000	15,000	- จ่ายสำหรับเป็นค่าน้ำมันรถที่ใช้ในการติดต่องานเกี่ยวกับสหกรณ์ฯ

ประเภทรายจ่าย	ปี 2559		ปี 2560	คำประกอบคำชี้แจง
	ตั้งไว้	จ่ายจริง	ขอตั้ง	
- ค่าใช้จ่ายในการดำเนินคดี	50,000	---	50,000	- จ่ายสำหรับเป็นค่าใช้จ่ายในการดำเนินคดีกับลูกหนี้
- ค่าหนังสือพิมพ์และวารสาร	5,000	2,430	5,000	- จ่ายเป็นค่าหนังสือพิมพ์รายวันและวารสารไว้ที่สำนักงานสหกรณ์ฯ
- ค่าเครื่องดื่มน้ำ	30,000	14,925	30,000	- จ่ายเป็นค่าน้ำดื่ม, กาแฟ และของว่างคณะกรรมการ/ที่ปรึกษา/สมาชิก/ผู้ที่เข้ามาติดต่องานสหกรณ์ฯ
- ค่าพวงหรีด	30,000	20,000	30,000	- เพื่อเป็นการแสดงการไว้อาลัยให้กับสมาชิกที่เสียชีวิต
6.ที่ดินและสิ่งปลูกสร้าง - ค่าปรับปรุงภูมิทัศน์	50,000	---	100,000	- เพื่อปรับปรุงภูมิทัศน์ภายในอาคารและรอบบริเวณอาคารสำนักงานสหกรณ์ฯ
7.หมวดสวัสดิการ - ค่าสวัสดิการ	60,000	10,500	60,000	- ค่ารักษาพยาบาลเจ้าหน้าที่สหกรณ์ฯ และสำหรับเป็นค่าตรวจสอบสุขภาพประจำปี, ค่ารักษาพยาบาล, ค่าเครื่องแบบเจ้าหน้าที่, ค่าอาหารเย็นในระหว่างทำงานล่วงเวลา
- เงินสมทบทุนประกันสังคมและกองทุนทดแทน	82,000	80,415	82,000	- จ่ายเป็นเงินสมทบกองทุนประกันสังคมและเงินทดแทนประจำปีส่วนของนายจ้างตามกฎหมาย
- ค่าเบี้ยประกันเจ้าหน้าที่	15,000	12,090	---	---
8.หมวดสาธารณูปโภค - ค่ากระแสไฟฟ้า	100,000	67,965.98	100,000	- จ่ายเป็นค่ากระแสไฟฟ้าสหกรณ์ฯ และเพื่อค่าไฟห้องประชุม จ่ายตามใบเสร็จรับเงิน
- ค่าโทรศัพท์	35,000	21,501.01	35,000	- จ่ายเป็นค่าโทรศัพท์ 2 หมายเลข, ค่าอินเทอร์เน็ตความเร็วสูงเพื่อใช้กับเว็บไซต์ของสหกรณ์ฯ และเป็นค่าโทรศัพท์รายเดือนที่ใช้สำหรับติดต่องานเกี่ยวกับสหกรณ์ฯ
- ค่าน้ำประปา	10,000	7,759.66	10,000	- จ่ายเป็นค่าน้ำประปาตามหลักฐานใบเสร็จรับเงิน

ประเภทรายจ่าย	ปี 2559		ปี 2560	คำประกอบคำชี้แจง
	ตั้งไว้	จ่ายจริง	ขอตั้ง	
- ค่าไปรษณีย์	25,000	19,007	30,000	- จ่ายเป็นค่าส่งไปรษณีย์ ค่าฝากส่งรษณาคติ และค่าดวงตราไปรษณีย์ เพื่อส่งหนังสือการ สอบทานหุ้น/หนี้/เงินฝากตามข้อบังคับ สหกรณ์ ตามหลักฐานใบเสร็จรับเงินตามที่ จ่ายจริง
9. สมทบทุนสวัสดิการ เพื่อช่วยเหลือสมาชิก (ผู้ค้าประกัน)	2,000,000	2,000,000	2,000,000	- ตั้งไว้ตามระเบียบว่าด้วยเงินทุนสวัสดิการ เพื่อช่วยเหลือสมาชิก(ผู้ค้าประกัน) โดยโอน เงินเข้าหลังวันประชุมใหญ่สามัญประจำปี 30 วัน
รวมทั้งสิ้น	8,260,600	7,235,290.42	9,099,000	

สำหรับค่าใช้จ่ายในการบริหารถ้วนเฉลี่ยทุกรายการ แยกตามหมวดได้ดังนี้

1. หมวดเงินเดือนและค่าจ้าง	จำนวนเงิน	2,618,000.00	บาท
2. หมวดค่าตอบแทน	-- ” --	2,054,000.00	บาท
3. หมวดวัสดุ	-- ” --	300,000.00	บาท
4. หมวดครุภัณฑ์	-- ” --	300,000.00	บาท
5. หมวดค่าใช้สอย	-- ” --	1,410,000.00	บาท
6. หมวดที่ดิน และสิ่งปลูกสร้าง	-- ” --	100,000.00	บาท
7. หมวดสวัสดิการ	-- ” --	142,000.00	บาท
8. หมวดสาธารณูปโภค	-- ” --	175,000.00	บาท
9. สมทบทุนสวัสดิการเพื่อช่วยเหลือสมาชิก(ผู้ค้าประกัน)	-- ” --	2,000,000.00	บาท
	รวมทั้งสิ้น	9,099,000.00	บาท

### ประมาณการรายได้ และค่าใช้จ่ายประจำปี 2560

#### ประมาณการรายได้

ดอกเบี้ยรับจากเงินให้สมาชิกกู้ยืม ( 1 )	264,435,037.80	บาท
ดอกเบี้ยรับจากเงินฝากธนาคารและลงทุนอื่น ๆ	1,500,000.00	บาท
ค่าธรรมเนียมแรกเข้าเป็นสมาชิก	1,000.00	บาท
ดอกเบี้ยเงินฝากสหกรณ์อื่น	28,000.00	บาท
รายได้อื่น ๆ	1,000.00	บาท
รวมรายได้	265,965,037.80	บาท

**ประมาณการค่าใช้จ่าย**

ดอกเบี้ยจ่าย ( 2 )	79,905,230.88	บาท
ค่าใช้จ่ายในการดำเนินการ	9,099,000.00	บาท
รวมค่าใช้จ่าย	89,004,230.88	บาท
ประมาณการรายรับสูงกว่ารายจ่าย	176,960,806.92	บาท

- หมายเหตุ (1) คาดว่าดอกเบี้ยรับจากการให้สมาชิกกู้ จะมาจากคณะกรรมการหาเงินมาเป็นทุนหมุนเวียน  
(2) ดอกเบี้ยจ่ายจากการกู้เงินสถาบันการเงินอื่นและจ่ายให้กับสมาชิกที่นำเงินมาฝากออมทรัพย์  
และสะสมทรัพย์

มติที่ประชุม.....

.....

## วาระที่ 11

### เรื่องการเลือกตั้งคณะกรรมการดำเนินการปี 2560

พล.ต.ต.ฉัตรวรราช แสงเพชร ประธานกรรมการ ได้ชี้แจงเกี่ยวกับการเลือกตั้งกรรมการดำเนินการ เพื่อให้เป็นไปตาม พ.ร.บ.สหกรณ์ 2542 และข้อบังคับของสหกรณ์ออมทรัพย์ตำรวจนครจังหวัดบุรีรัมย์ จำกัด หมวด 8 ข้อ 71 ให้สหกรณ์มีคณะกรรมการดำเนินการประกอบด้วย ประธานกรรมการหนึ่งคน และกรรมการอื่นไม่เกิน 14 คน ซึ่งที่ประชุมใหญ่เลือกจากสมาชิก ดังนี้

คณะกรรมการดำเนินการชุดที่ 43 ประกอบด้วยกรรมการจำนวน 15 คน คือ

ที่	ยศ นาม	นามสกุล	ตำแหน่ง	วาระ / ปี
1.	พล.ต.ต. ฉัตรวรราช	แสงเพชร	ประธานกรรมการฯ	1/2
2.	พ.ต.อ. ณรงค์ฤทธิ์	दानสุวรรณ์	รองประธานฯ และเลขานุการ	2/2
3.	พ.ต.อ. ชาญชัย	พงษ์พิชิตกุล	รองประธานฯ และเหรัญญิก	2/2
4.	พ.ต.อ. สุรัชย์	สังข์พัฒน์	รองประธานฯ	1/2
5.	พ.ต.อ. สถิตย์	โพธิมาศ	กรรมการ	2/1
6.	พ.ต.อ. ชวาล	อุทัยพันธุ์	กรรมการ	2/2
7.	พ.ต.อ. สอนง	วรรณโคตร	กรรมการ	2/1
8.	พ.ต.อ. ขจรศักดิ์	ตาปนานนท์	กรรมการ	1/2
9.	พ.ต.อ. สมภพ	สังข์กรทอง	กรรมการ	2/1
10.	พ.ต.อ. ชัชวาลย์	เปาอินทร์	กรรมการ	2/1
11.	พ.ต.อ. สิทธิพล	แสนสุโพธิ์	กรรมการ	2/1
12.	พ.ต.อ. สมดุลย์	ลี้กประโคน	กรรมการ	1/2
13.	พ.ต.อ. ปิยะชาติ	ศิริมณฑา	กรรมการ	1/1
14.	พ.ต.อ. เชิดชัย	เปรมปรีดี	กรรมการ	1/1
15.	พ.ต.อ.เอนก	ทับสูงเนิน	กรรมการ	1/2

ในปีบัญชี 30 กันยายน 2559 มีคณะกรรมการฯ ที่ต้องออกตามวาระจำนวน 8 คน ดังนี้คือ

ที่	ยศ นาม	นามสกุล	ตำแหน่ง	วาระ / ปี	หมายเหตุ
1.	พล.ต.ต. ฉัตรวรราช	แสงเพชร	ประธานกรรมการฯ	1/2	
2.	พ.ต.อ. ณรงค์ฤทธิ์	दानสุวรรณ์	รองประธานฯ และเลขานุการ	2/2	
3.	พ.ต.อ. ชาญชัย	พงษ์พิชิตกุล	รองประธานฯ และเหรัญญิก	2/2	



ที่	ยศ นาม	นามสกุล	ตำแหน่ง	วาระ / ปี	หมายเหตุ
4.	พ.ต.อ. ชวาล	อุทัยพันธุ์	กรรมการ	2/2	
5.	พ.ต.อ. สุรัชชัย	สังข์พัฒน์	รองประธานฯ	1/2	
6.	พ.ต.อ. สมดุลย์	ลือประโคน	กรรมการ	1/2	
7.	พ.ต.อ. ขจรศักดิ์	ตาปนานนท์	กรรมการ	1/2	เกษียณ
8.	พ.ต.อ. เอนก	ทับสูงเนิน	กรรมการ	1/2	ย้าย

ดังนั้น กรรมการดำเนินการสหกรณ์ฯ ซึ่งพ้นจากตำแหน่งอาจได้รับเลือกตั้งซ้ำได้อีก แต่ต้องไม่เกินสองวาระติดต่อกัน ในกรณีที่มีการเลือกตั้งกรรมการสหกรณ์แทนตำแหน่งที่ว่าง ให้กรรมการดำเนินการสหกรณ์ฯ ที่ได้รับเลือกตั้งอยู่ในตำแหน่งเท่ากับวาระที่เหลืออยู่ของผู้ที่ทำหน้าที่แทน

จากนั้นให้ที่ประชุมใหญ่พิจารณาเลือกตั้งกรรมการดำเนินการ ตามข้อบังคับของสหกรณ์ออมทรัพย์ ตำรวจภูธรจังหวัดบุรีรัมย์ จำกัด

มติที่ประชุม ที่ประชุมมีมติเป็นเอกฉันท์เลือกตั้งคณะกรรมการดำเนินการ ดังนี้

1. ประธานกรรมการ

ที่ประชุมมีมติเป็นเอกฉันท์เลือกตั้ง

(1)..... เป็นประธานกรรมการ

2. กรรมการดำเนินการ (เลือกตั้งตามทีออกตามวาระ)

ที่ประชุมมีมติเป็นเอกฉันท์เลือกตั้ง ดังนี้

(1).....

(2).....

(3).....

(4).....

(5).....

(6).....

(7).....

---

\*\*\* ข้อบังคับฯ ข้อ 75 การพ้นจากตำแหน่ง “กรรมการดำเนินการต้องพ้นจากตำแหน่งเพราะเหตุอย่างหนึ่งอย่างดังต่อไปนี้

(1) ถึงคราวออกตามวาระ

(9) โอนหรือย้ายหรือออกจากราชการหรือหน่วยงานประจำโดยไม่มีความคิด”

คณะกรรมการดำเนินการสหกรณ์ออมทรัพย์ตำรวจภูธรจังหวัดบุรีรัมย์ จำกัด ประจำปี 2560 จำนวน 15 คน ดังนี้

ที่	ยศ นาม	นามสกุล	ตำแหน่ง	วาระ / ปี
1.	พล.ต.ต.นัฏวรรษ	แสงเพชร	ประธานกรรมการ	2/1
2.	พ.ต.อ.ประยุทธ์	โพธิ์แก้วกุล	กรรมการ	1/1
3.	พ.ต.อ.สุรพล	มุงมา	กรรมการ	1/1
4.	พ.ต.อ.สุรชัย	สังข์พัฒน์	กรรมการ	2/1
5.	พ.ต.อ.รุตพล	เนาวรัตน์	กรรมการ	1/1
6.	พ.ต.อ.สถิตย์	โพธิมาศ	กรรมการ	2/2
7.	พ.ต.อ.สนอง	วรรณโคตร	กรรมการ	2/2
8.	พ.ต.อ.สมภพ	สังข์กรทอง	กรรมการ	2/2
9.	พ.ต.อ.ชัชวาลย์	เปาอินทร์	กรรมการ	2/2
10.	พ.ต.อ.สิทธิพล	แสนสุโพธิ์	กรรมการ	2/2
11.	พ.ต.อ.สมคุณย์	ลึกประโคน	กรรมการ	2/1
12.	พ.ต.อ.ปิยะชาติ	ศิริมณฑา	กรรมการ	1/2
13.	พ.ต.อ.เชิดชัย	เปรมปรีดี	กรรมการ	1/2
14.	พ.ต.อ.บัณฑิต	อ่อนสาคร	กรรมการ	1/1
15.	พ.ต.อ.สัมภรณ์	ศรีจันทิก	กรรมการ	1/1





# ภาคผนวก

รายชื่อบุตรสมาชิก  
ที่ได้รับทุนการศึกษาประจำปี 2559

รายชื่อนุตรสมาชิกที่ได้รับทุนการศึกษาประจำปี 2559

สรุป	ระดับประถมศึกษา ( ทุนละ 2,000 บาท )	153 ราย	เป็นเงิน	306,000.00 บาท
	ระดับมัธยมศึกษา ( ทุนละ 3,000 บาท )	174 ราย	”	522,000.00 บาท
	ระดับอุดมศึกษา ( ทุนละ 4,000 บาท )	43 ราย	”	172,000.00 บาท
	รวมทั้งสิ้น	370 ราย	”	1,000,000.00 บาท

รายชื่อนุตรสมาชิกที่ได้รับทุนการศึกษาประจำปี 2559

<b>1. สหกรณ์ฯ</b>	<b>วงเงินทุน 4,000.- บาท</b>	
ระดับประถมศึกษา	1. ค.ญ.ฝนหลวง ยี่งาม	2. ค.ญ.กชกร คงพลปาน
<b>2. ก.จ.บุรีรัมย์</b>		
<b>2.1</b> กลุ่มงาน 1-7,กลุ่มงานสอบสวน.ศอ.ปส.	<b>วงเงินทุน 14,000.- บาท</b>	
ระดับประถมศึกษา	1. ค.ญ.อนัญญา ไสสด	2. ค.ญ.ชลิตา เรืองปรัชญากุล
	3. ค.ช.พงษ์พิสิษฐ์ ดีสร้อย	
ระดับอุดมศึกษา	1. น.ส.ณิชาภัทร ศรีสังวรณ์	2. น.ส.ศุภิสรา กันยายน
<b>2.2</b> ผอ.สืบสวนชุดปฏิบัติการ,19,นปพ.,EOD	<b>วงเงินทุน 35,000.- บาท</b>	
ระดับประถมศึกษา	1. ค.ญ.กันยากรณ์ โคนาโล	2. ค.ญ.วรินทร์ ใจกล้า
	3. ค.ช.เพชรพล พิมพ์ทรัพย์	4. ค.ช.ชิตวิวุฒิ ประนามะเส
	5. ค.ช.ปิติกัทร ภูมิไธสง	6. ค.ช.อนันต์สิทธิ์ พลกล้า
	7. ค.ญ.พริมรดา กริมรัมย์	
ระดับมัธยมศึกษา	1. นายเมธี อุดหนองเลา	2. นายภควัต นครแสน
	3. ค.ช.สหภาพ ลากใหญ่	4. นายธัญพิสิษฐ์ จิงจตุรัส
	5. น.ส.ปีทมา ปุดตะ	6. น.ส.พัชรมณ ทองประภา
	7. น.ส.ศบัตินิตา โศภบัณฑิต	
<b>3. สภ.เมืองบุรีรัมย์</b>	<b>วงเงินทุน 90,000.- บาท</b>	
ระดับประถมศึกษา	1. ค.ช.พุดิพงษ์ วงศ์ตาทำ	2. ค.ช.ธีรเมธ แสนสมบัติ
	3. ค.ช.ฐานันท์ ฉายวิมล	4. ค.ช.ภูชิต โฆษิตอัมพรเสนีย์
	5. ค.ญ.ชนะการ ทรงชัยสงวน	6. ค.ช.ศวดล จูกุล
	7. ค.ช.อภิวัฒน์ ครองสิทธิ์	8. ค.ญ.อัญชิสรา อูไรแะ
	9. ค.ช.นราวิชญ์ ทองนอก	10. ค.ญ.รวินท์นิกา ไปแดน
	11. ค.ญ.กัญชพร ทวันเวทย์	12. ค.ช.กิตติรัช เกตุชาติ
	13. ค.ญ.ไศริดา กองทรัพย์	14. ค.ญ.วีรภัทรา ประครองชีพ
	15. ค.ช.อิสรานูวัฒน์ ดวงพุทธา	16. ค.ญ.กนกพร สารคุณ

<b>3. สภ.เมืองบุรีรัมย์</b>		
ระดับมัธยมศึกษา	1.ค.ญ.พิชญาพร บรรดิดิตตา	2.ค.ญ.อนัญญา เกียรติชนบดี
	3.ค.ญ.กาญจนวดี บุญมาก	4.ค.ช.ชินวัฒน์ ชะลอชล
	5.ค.ญ.สรรพพร นามวงศา	6.น.ส.นงนภัศ พึ่งประดิษฐ
	7.น.ส.วิชญาพร โททอง	8.นายณัฐนนท์ สุดาเดช
	9.น.ส.ศศิมาพร สุวรรณกิจ	10.น.ส.เบญญาภา ขึ้นเอื้อย
	11.น.ส.ภัทราวดี สมภาค	12.นายปณณวิชญ์ บุญเลิศ
	13.นายศักรินทร์ อูสารัมย์	14.นายชวานนท์ สุวรรณเหลา
ระดับอุดมศึกษา	1. น.ส.กชพร กาละศรีรัมย์	2. น.ส.รัตติยากร เขียววรรณ
	3. น.ส.อารียา พันวัน	4. นายภูริเดช แพงวงษ์
<b>4. สภ.บ้านด่าน</b>	<b>วงเงินทุน 22,000.- บาท</b>	
ระดับประถมศึกษา	1. ค.ช.ก้องภพ วิชัยรัมย์	2. ค.ญ.ศุภาวรรณ ปะวะเน
	3. ค.ญ.ณัฐนิชา ศูนย์คอน	4. ค.ญ.ณัฐธิดา ปราบหนองบัว
	5. ค.ช.วรรณัฐ ณะสา	6. ค.ช.ศุภวิชญ์ ศิลาแก้ว
ระดับมัธยมศึกษา	1. นายศุภกิตต์ ฤทธิแก้ว	2. น.ส.รุจิรดา สีเที่ยง
ระดับอุดมศึกษา	1. น.ส.กรรณิกา ศรีปลั่ง	
<b>5. สภ.หนองสองห้อง</b>	<b>วงเงินทุน 21,000.- บาท</b>	
ระดับมัธยมศึกษา	1. ค.ช.อัยฎาฐ การเรียน	2. ค.ญ.เขมจิรา ถือฉลาด
	3. น.ส.นฤมล เสาวโค	4. น.ส.พิชชาภา อนันต์ก
	5. น.ส.วรางคณา ปัญญารัมย์	6. ค.ช.ชูเกียรติ สรงสระ
	7. ค.ช.จารูวี เหล่าสี	
<b>6. สภ.นางรอง</b>	<b>วงเงินทุน 67,000 บาท</b>	
ระดับประถมศึกษา	1. ค.ญ.ชนันธร บวรชาติ	2. ค.ญ.ชุตติกาญจน์ จันทร์สว่าง
	3. ค.ช.กิตติภณ พรหมลักษณ์	
ระดับมัธยมศึกษา	1. น.ส.วาริพินท์ ทุมปะหิรัมย์	2. นายสรวิศ ศรีสิงห์
	3. นายธีรวัฒน์ เจาประโคน	4. ค.ญ.ภัทรชนิดา กงนันทะ
	5. นายกรัณฑรัตน์ พินิจสุนทรสาร	6. น.ส.วิศรา ละเอียด
	7. ค.ช.วิจักขณ์ โพธิ์แก้ว	8. น.ส.วิศรา สีชุมแสง
	9. น.ส.ภัทรวดี เสี่ยม	10. น.ส.นพสรณ์ เข้มพะกา
	11. น.ส.สุกัญญา บุญกองชาติ	12. น.ส.พัฒนจิตา ตรากลาง
	13. นายวีรยุทธ จันทร์นอก	14. ค.ญ.นันท์สินี ยวนกุล
	15. ค.ญ.พิริยา พลภูเมือง	



<b>6. สภ.นางรอง</b>		
ระดับอุดมศึกษา	1. น.ส.วชิราภรณ์ อุไพชฌาย์	2. น.ส.วรรณวิภา อินพิทักษ์
	3. นายณฤพล พันธุ์ไธสง	4. น.ส.ระวีวรรณ นิยมกุล
<b>7. สภ.หนองไทร</b>	<b>วงเงินทุน 11,000.- บาท</b>	
ระดับประถมศึกษา	1. ค.ญ.พิชญาวรรณ จันทร์มณี	
ระดับมัธยมศึกษา	1. น.ส.จณิสตา คงเคชา	2. ค.ช.ชนกฤต ภิรมย์นาค
	3. ค.ช.อนุชา ปาโมกษ์	
<b>8. สภ.ประโคนชัย</b>	<b>วงเงินทุน 58,000.- บาท</b>	
ระดับประถมศึกษา	1. ค.ญ.นิภาพร บัตรประโคน	2. ค.ญ.ชารดา ประยงค์กุล
	3. ค.ญ.เพ็ญพิชชา วิริยกองเกิด	4. ค.ญ.ปณิตา จุ้ยประโคน
	5. ค.ช.อิทธิกร ทูลประโคน	6. ค.ญ.หทัยรัตน์ ทรัพย์สินสวัสดิ์
	7. ค.ช.ณภัทร สืบประเสริฐฉาย	8. ค.ญ.นนทพร อ่อนพรมราช
	9. ค.ช.พิทักษ์พงศ์ อาญาเมือง	10. ค.ช.นิตริฐ สุพรรณภพ
	11. ค.ช.หฤษฎ์ ชงวรรณภัทร	12. ค.ช.อริศ วงศ์ประโคน
	13. ค.ญ.สิริกร เชื้อนรัมย์	14. ค.ช.พลกฤต สนั่นน้ำหนัก
ระดับมัธยมศึกษา	1. ค.ช.อัยฎาฐ เจริญยิ่ง	2. ค.ญ.วิรัชญา สร้างดี
	3. นายอาทิตย์ วาลีประโคน	4. ค.ญ.ทัศนมน บุตรประโคน
	5. ค.ช.ภพสุข ภูมิภพศิลป์	6. นายธีร์รัฐ เรืองสุริยชนากุล
ระดับอุดมศึกษา	1. น.ส.สุภารดี เสงี่ยมศักดิ์	2. นายสะท้อนพิภพ ปมกลาง
	3. นายศตวรรษ ปุยะติ	
<b>9. สภ.บ้านบัว</b>	<b>วงเงินทุน 18,000.- บาท</b>	
ระดับประถมศึกษา	1. ค.ช.นवल มะลา	2. ค.ญ.สุพิชฌาย์ ไกรยรัตน์
	3. ค.ญ.ปลื้มจิตร บัวชิต	4. ค.ญ.วิษญาพร หล่อประโคน
ระดับมัธยมศึกษา	1. นายปวิศร อุปนิ	2. นายพันแสง คลายโสภ
ระดับอุดมศึกษา	1. นายวันเฉลิม สาระอวาส	
<b>10. สภ.ลำปลายมาศ</b>	<b>วงเงินทุน 45,000.- บาท</b>	
ระดับประถมศึกษา	1. ค.ช.วิวรรณ แก้วหาวงษ์	2. ค.ช.เขตโสภณ ทานคำ
	3. ค.ญ.กุลปรียา พวงสวัสดิ์	4. ค.ญ.จุฑารัตน์ ตอรบรมย์
ระดับมัธยมศึกษา	1. น.ส.ฐนิชา ไชยสีดา	2. นายพัทธนันท์ แก้วแจ็ก
	3. ค.ช.ศุภกร ผลมหา	4. นายภูมิปรัชญา วาปีเก่า
	5. น.ส.นริศรา แสนตรี	6. นายวิชญนันท์ ปานแดง

<b>10. สก.ลำปลายมาศ</b>		
ระดับมัธยมศึกษา	7. ด.ญ.กัญญญารัตน์ สารรัมย์	8. นายศาสตร์ศิลป์ มณีเต็ม
	9. นายไกรวุฒิ ดีประเสริฐ	10. น.ส.เนตรทราย มาตราตั้ง
	11. น.ส.สิริยากรณ์ โพธิ์กลาง	
ระดับอุดมศึกษา	1. น.ส.พิชญา ชวนรัมย์	
<b>11. สก.ตะเมนชัย</b>	<b>วงเงินทุน 24,000.- บาท</b>	
ระดับประถมศึกษา	1. ด.ช.วรินทร์ รวยสูงเนิน	
ระดับมัธยมศึกษา	1. นายจิรายุทธ ชุมรัมย์	2. ด.ญ.พรไพลิน ปัดตาละคะ
	3. ด.ช.ฤทธิเดช ศนชัยเลิศสกุล	4. ด.ญ.กัญญาณิขมน เนตรวิลา
	5. น.ส.พีชานิกา ทำสวน	6. น.ส.วริศรา โกลา
ระดับอุดมศึกษา	1. น.ส.ทิพย์อาภรณ์ หล้าขวา	
<b>12. สก.ละหานทราย</b>	<b>วงเงินทุน 36,000.- บาท</b>	
ระดับประถมศึกษา	1. ด.ช.เหล็กเพชร พอกสนิท	2. ด.ช.เนตรมงคล จัตวาที
	3. ด.ญ.ณัฐกานต์ พิมพ์วารกรณ์	
ระดับมัธยมศึกษา	1. ด.ญ.ณัฐนิชา จันทร์เจ้า	2. ด.ญ.ปริญญา หะขุนทด
	3. ด.ญ.ขวัญจิรา ดอกไม้	4. น.ส.นภารัตน์ ไชยศรีรัมย์
	5. น.ส.สิริยากร เกาแกกุล	6. น.ส.ธัญรัตน์ ทรวงโพธิ์
ระดับอุดมศึกษา	1. น.ส.นพวรรณ ทองปลับปลา	2. นายณัฐดนัย ฉกรรจัตศิลป์
	3. นายนพสินธุ์ แสงดัง	
<b>13. สก.ถาวร</b>	<b>วงเงินทุน 10,000.- บาท</b>	
ระดับประถมศึกษา	1. ด.ช.เกียรติศักดิ์ เทียนทอง	2. ด.ช.ศิริโชค โอซารส
ระดับมัธยมศึกษา	1. ด.ช.เมธาวัฒน์ นิพรัมย์	2. นายชัยโชติ เกวานะ
<b>14. สก.หนองกู่</b>	<b>วงเงินทุน 34,000 บาท</b>	
ระดับประถมศึกษา	1. ด.ช.คุณานนท์ วิชาเกวียน	2. ด.ช.ธนโชติ แก้วเกิด
	3. ด.ช.ป๋องเกียรติ สีเกาะ	4. ด.ช.โชติชยุตม์ ประไวย์
	5. ด.ช.นรวิทย์ วันพุดชา	6. ด.ช.นवल เกียรติวีราภรณ์
ระดับมัธยมศึกษา	1. นายพิธิวัฒน์ หวังแอบกลาง	2. น.ส.ณิชกัทธ จินโน
	3. ด.ช.ปรีม พิทยภูวนัย	4. ด.ช.ปนาวุธ พูนทักษิณ
	5. ด.ช.ธีรชัย ราชศิริ	6. ด.ช.กฤตกร กุลบุตร
ระดับอุดมศึกษา	1. น.ส.พัคตร์ไพไล แก้วกัลยา	

<b>15. สภ.พุทธไธสง</b>	<b>วงเงินทุน 36,000.- บาท</b>	
ระดับประถมศึกษา	1. ค.ญ.ศศิวรรณ ก่อไธสง	2. ค.ญ.นภัทร ยิปไธสง
	3. ค.ญ.ณิชนน เอน์แคน	4. ค.ญ.นันทรินทร์ สิริเจริญมิตร
ระดับมัธยมศึกษา	1. ค.ญ.สุกัลกษณ์ พัดคง	2. ค.ช.นิตกานต์ ห่อไธสง
	3. น.ส.รัตติยากร ชัดไธสง	4. น.ส.กรรองกาญจน์ สวามิชัย
	5. นายพนธกร ตั้งทรัพย์	6. นายบุญญพัฒน์ ยอดเจริญ
	7. นายศิริวิษณุ คนกิด	8. นายชวรัตน์ แฉล้มไธสง
ระดับอุดมศึกษา	1. น.ส.ธัญวรรณ จันทร์สระบัว	
<b>16. สภ.สตึก</b>	<b>วงเงินทุน 45,000.- บาท</b>	
ระดับประถมศึกษา	1. น.ส.ณัฐรญา แจ่มรัมย์	2. ค.ญ.สุ่ววิญ สุขสบาย
	3. ค.ญ.จิตติชญา หาญชนะ	4. ค.ช.ชนาธิป เตชเจริญศรี
	5. ค.ช.ณัฐพร อักโขสุวรรณ์	6. ค.ญ.ศิราพร จะรอนรัมย์
	7. ค.ช.รังสิมันต์ พาพलगาม	8. ค.ช.คนัยโชค ปาปะซัง
ระดับมัธยมศึกษา	1. น.ส.พัชริดา ปัญญาธิวุฒิ	2. น.ส.กนกรดา วงษาสนธิ์
	3. นายเมฆมา หมายงาม	4. น.ส.พิชชาภัทร์ ยอรัมย์
	5. ค.ช.พงศศิริ สมภักดี	6. น.ส.อาทิตยา กาสิงห์
	7. น.ส.ปิยะพร วันสา	
ระดับอุดมศึกษา	1. นายธนานันท์ แซ่แขก	2. นายธนวัฒน์ ราชวงษ์
<b>17. สภ.บ้านกรวด</b>	<b>วงเงินทุน 38,000.- บาท</b>	
ระดับประถมศึกษา	1. ค.ญ.พิมพ์วี หริกประโคน	2. ค.ช.ปริญญา रिमंगาม
	3. ค.ญ.ณัชชา แสนมี	4. ค.ญ.ธีรัญญา รัตนกาญจน์
	5. ค.ญ.รพีพรรณ โอคณิมพลี	
ระดับมัธยมศึกษา	1. น.ส.วรพิชชา ตาประโคน	2. นายสุวัฒน์ชัย ทองเม้น
	3. นายกฤษณ์ศักดิ์ดา หนูแสน	4. น.ส.ปอรรักษ์ ปานใจนาม
ระดับอุดมศึกษา	1. น.ส.จุฑารัตน์ พัทณี	2. น.ส.ภัทรกัญญา เสาเปริย
	3. นายณัฐพล ปุ่นประโคน	4. น.ส.วนิชญา ราชประโคน
<b>18. สภ.โนนเจริญ</b>	<b>วงเงินทุน 12,000.- บาท</b>	
ระดับประถมศึกษา	1. ค.ญ.กฤษณา วิรุณพันธ์	
ระดับมัธยมศึกษา	1. นายวิศรุต ดวงมณี	2. นายณัฐภัทร์ เรืองบุญ
ระดับอุดมศึกษา	1. น.ส.ปัญชิตา โพธิ์จันดี	

<b>19. สภ.โลกกระชาย</b>	<b>วงเงินทุน 19,000.- บาท</b>	
ระดับประถมศึกษา	1. ค.ญ.ฉัตรวิ แสงสุรินทร์	2. ค.ญ.ปภาดา วิทย์ประโคน
	3. ค.ญ.พิรญา ชัยสิทธิ์	
ระดับมัธยมศึกษา	1. นายรพีพัฒน์ ทินกุล	2. น.ส.วันวิสา สันอาษา
	3. นายชนะราช อรุณใหม่	
ระดับอุดมศึกษา	1. น.ส.จิราวรรณ เทียงคาม	
<b>20. สภ.หนองไผ่งาม</b>	<b>วงเงินทุน 13,000.- บาท</b>	
ระดับประถมศึกษา	1. ค.ช.จักรกริศน์ มากนาคา	2. ค.ญ.บัณฑิตา กมูทมาศ
ระดับมัธยมศึกษา	1. ค.ช.อนิรุตต์ สาระปัญญา	2. น.ส.สุชานาด สัมพุล
	3. น.ส.ณิชากัทร ปัทราช	
<b>21. สภ.กระสัง</b>	<b>วงเงินทุน 24,000 บาท</b>	
ระดับประถมศึกษา	1. ค.ช.ของโชค เสรีก่อแก้ว	2. ค.ญ.พิชญาวี วิเศษรัมย์
	3. ค.ญ.มิธาวี ยมศรีเคน	4. ค.ช.ปรีดี ถาวร
ระดับมัธยมศึกษา	1. น.ส.บุษกร คารทอง	2. น.ส.ชมลรดา สีหาราช
	3. นายกัณวัฒน์ พิสาครรัมย์	4. น.ส.กัลยรัตน์ แจ่มรุ่งโรจน์
ระดับอุดมศึกษา	1. นายวนิสันต์ ทองม้วน	
<b>22. สภ.ลำดวน</b>	<b>วงเงินทุน 16,000.- บาท</b>	
ระดับประถมศึกษา	1. ค.ญ.ธันวภา ไกรวงษ์	2. ค.ญ.บุญยานุช ศิลากุล
	3. ค.ช.ชเนศ พรไชสง	4. ค.ช.กลยุทธ อรัญศักดิ์
	5. ค.ช.อกรวินท์ เข้มทอง	
ระดับมัธยมศึกษา	1. น.ส.วันสนันท์ พรภูเขียว	2. น.ส.คุณัญญา รุ่งเรือง
<b>23. สภ.คูเมือง</b>	<b>วงเงินทุน 23,000.- บาท</b>	
ระดับประถมศึกษา	1. ค.ญ.ชนันชพร ครองโสม	2. ค.ญ.นันทน์ภัส ศรีประทุม
	3. ค.ญ.ณัฐนันท์ พลภูเมือง	4. ค.ญ.เบญญาภา ผลศิริ
ระดับมัธยมศึกษา	1. น.ส.สุพิชชา พลแสน	2. นายชนพล ปักโคทานัง
	3. ค.ญ.วรรณกานต์ สดรัมย์	4. ค.ช.ประณิธาน บุญเชื้อง
	5. ค.ช.ปริญญา เขียวประเสริฐ	
<b>24. สภ.หินเหล็กไฟ</b>	<b>วงเงินทุน 14,000.- บาท</b>	
ระดับประถมศึกษา	1. ค.ช.ทัตภูมิ เทือกมูล	2. ค.ช.พงศ์เลิศ วงศ์วีระชัย
	3. ค.ญ.ชญาดา เฉลิมจาน	
ระดับอุดมศึกษา	1. น.ส.ดวงมณีจันทร์ สัมมณี	2. นายเอกราช จันทา

<b>25. สก.นาโพธิ์</b>	<b>วงเงินทุน 25,000.- บาท</b>	
ระดับประถมศึกษา	1. ค.ญ.ณัฐธัญญา เจริญราช	2. ค.ช.ศุภวิชญ์ จำชาติ
	3. ค.ช.ชนาธิป ชุมไธสง	4. ค.ญ.รวีพร เนื่องปัญหา
	5. ค.ญ.พรรณธร ก้อมมังกร	
ระดับมัธยมศึกษา	1. ค.ช.กฤษฎาคุณ เหล็กศิริวิชา	2. ค.ญ.จอมขวัญ เคลื่อนไธสง
	3. ค.ช.ไกรวิชญ์ ตอรบรัมย์	4. น.ส.นริศรา ปุผาลา
	5. น.ส.สุภาภรณ์ แสนศรี	
<b>26. สก.หนองหงส์</b>	<b>วงเงินทุน 19,000.- บาท</b>	
ระดับประถมศึกษา	1. ค.ช.ตระกูลพล พลหมั่น	2. ค.ช.พงษ์พัฒน์ ปะนาทัง
ระดับมัธยมศึกษา	1. น.ส.ชนิกานต์ จำภา	2. ค.ช.ศักรินทร์ ศรีหามาตย์
	3. น.ส.นภสร บัวรัตน์	4. น.ส.นันทพร สุรัตน์ภิมย์
	5. ค.ช.สิรภาพ ทองสุทธิ	
<b>27. สก.ปะคำ</b>	<b>วงเงินทุน 27,000.- บาท</b>	
ระดับประถมศึกษา	1. ค.ช.วชิรวิชญ์ ทรบรรพ์	2. ค.ญ.ณปภา อัจฉิกิจ
	3. ค.ช.สายฟ้า วาปีเก่า	4. ค.ช.นิติธาดา ทาประโคน
ระดับมัธยมศึกษา	1. น.ส.พรชิตา แก้วอมร	2. ค.ญ.พัฒนิตา นามนุ
	3. นายพิทยพงศ์ เผือกฟัก	4. น.ส.ลักขณา เกตุฝึกแว่น
	5. นายศุภฤกษ์ ชาววัง	
ระดับอุดมศึกษา	1. น.ส.ณัชชา เผือกฟัก	
<b>28. สก.พลับพลาย</b>	<b>วงเงินทุน 24,000.- บาท</b>	
ระดับประถมศึกษา	1. ค.ช.ยศกร เข้มประโคน	2. ค.ช.อิทธิกร มีโพธิ์กลาง
ระดับมัธยมศึกษา	1. นายอรธนนท์ แซกรรัมย์	2. ค.ญ.วิศรุต จุนใจ
	3. น.ส.พรทิพย์ สาระสิทธิ์	4. น.ส.รัตติยา วิชัย
ระดับอุดมศึกษา	1. นายกานต์วิชญ์ จงพ่วงกลาง	2. นายเจตนิพัทธ์ แก้วดอก
<b>29. สก.ห้วยราช</b>	<b>วงเงินทุน 20,000.- บาท</b>	
ระดับประถมศึกษา	1. ค.ญ.เรณูภา สีก้อมวงษา	2. ค.ช.ก้องภพ น้อยพลี
	3. ค.ช.เจษฎาพร ใจกล้า	4. ค.ญ.ขวัญมนัส โสมะมี
ระดับมัธยมศึกษา	1. ค.ญ.ปวีณา นามหงสา	2. ค.ช.ศิวกร ศูนย์ตรง
	3. ค.ช.ณัฐสิทธิ์ ปาसान	4. ค.ญ.เบญญาภา กุ่มภัก
<b>30. สก.โนนสุวรรณ</b>	<b>วงเงินทุน 21,000.- บาท</b>	
ระดับประถมศึกษา	1. ค.ญ.พรชนันท์ ลักขมร	

<b>30. สภ.โนนสุวรรณ</b>		
ระดับมัธยมศึกษา	1. น.ส.จรรย์ญา คำตัน	2. ด.ญ.พนิตพิชา มณีทูล
	3. น.ส.เนตรนภา ชินภักดี	4. ด.ช.นิติภูมิ จินนอก
	5. นายภูวเนศวร์ มงคลชนสุพัฒน์	
ระดับอุดมศึกษา	1. น.ส.วรินทร์ ชุ่มเสนา	
<b>31. สภ.โนนดินแดง</b>	<b>วงเงินทุน 28,000.- บาท</b>	
ระดับประถมศึกษา	1. ด.ช.เมธีชัย คำปานดี	2. ด.ญ.นันทิตา คะเชนทร
	3. ด.ญ.กฤษฏาภรณ์ ประสงค์ศรี	4. ด.ช.ภูวิศ แอบศรีหาด
	5. ด.ญ.ศรียาภรณ์ ตากเจริญ	6. ด.ช.กฤติน์ บุตรโต
ระดับมัธยมศึกษา	1. น.ส.สมิตา ไปวันเสาร์	2. ด.ญ.วิภาดา กุลศรี
	3. นายก้องภพ ตรีกาญจนา	4. นายชนาธิป คำริย์
ระดับอุดมศึกษา	1. น.ส.ณัฐกานต์ เสาวพันธ์	
<b>32. สภ.บ้านใหม่ฯ</b>	<b>วงเงินทุน 22,000.- บาท</b>	
ระดับประถมศึกษา	1. ด.ญ.พิมพ์ชนก แก้วสุวรรณ	2. ด.ญ.หทัยทิพย์ เทียมไธสง
ระดับมัธยมศึกษา	1. นายอัมรินทร์ อินไธสง	2. ด.ญ.อารยา เมืองแสน
	3. น.ส.ศศิวิมล เทียนจันทิก	4. นายภาณุพงศ์ เทศไธสง
	5. น.ส.วิริฌิกา วัตไธสง	6. ด.ญ.จันทะกานต์ วิญญาสงค์
<b>33. สภ.ชำนิ</b>	<b>วงเงินทุน 24,000.- บาท</b>	
ระดับประถมศึกษา	1. ด.ช.ชยพล ราชประโคน	2. ด.ช.ธนภูมิ แฝ้วพลสง
	3. ด.ช.แทนคุณ ปรานกระโทก	4. ด.ช.ศุภากร วิเศษนคร
	5. ด.ช.ชนากรณ์ คงสืบชาติ	
ระดับมัธยมศึกษา	1. ด.ญ.ณัฐชา กองศรี	2. นายกิตติศักดิ์ พรหมพินิจ
ระดับอุดมศึกษา	1. น.ส.ปานรวี หัสนิสสัย	2. นายภูบดินทร์ ปุยะโท
<b>34. สภ.เฉลิมฯ</b>	<b>วงเงินทุน 27,000.- บาท</b>	
ระดับประถมศึกษา	1. ด.ญ.พรวิมล ผลสมหวัง	2. ด.ญ.โสภิตนภา มาศิริ
	3. ด.ญ.ชุตินญา สุทธิธนากุล	4. ด.ช.สุรสิทธิ์ หาญประโคน
	5. ด.ญ.อัญชิสสา เอี่ยมนทล	
ระดับมัธยมศึกษา	1. นายกองทัพ ผลสมหวัง	2. น.ส.เมธาวิ เป้นชุมแสง
	3. นายณัฐพัชร์ อัฐาทิพย์	
ระดับอุดมศึกษา	1. น.ส.จันทจุฑา แก้วศักดิ์	2. นายไชยวัฒน์ เสาวพันธ์

<b>35. สภ.แคนดง</b>	<b>วงเงินทุน 21,000.- บาท</b>	
ระดับประถมศึกษา	1. ค.ช.ณัฐพัชร์ ทูมมาลา	2. ค.ญ.จิราพร บุญศรี
	2. ค.ช.ศักรินทร์ บำรุงธรรม	4. ค.ช.สุกฤษฎี ลินทอง
ระดับมัธยมศึกษา	1. ค.ช.วราพล บาลไชสง	2. น.ส.ณัฐริกา โพธิ์ขำ
	3. น.ส.ศตบงกช ดีทอ	
ระดับอุดมศึกษา	1. น.ส.ธัญวรรณ ศรีหาจันทร์	
<b>36. สภ.ชุมแสง</b>	<b>วงเงินทุน 13,000.- บาท</b>	
ระดับประถมศึกษา	1. ค.ช.รชต พันธุ์บดี	2. ค.ช.จารุพร แก้วกัน
ระดับมัธยมศึกษา	1. น.ส.ภูสุดา วงศ์จำปา	2. น.ส.ชนิษฐา พิทยานันท์
	3. น.ส.วิศรา ศิริมาศกุล	

## ประมวลภาพกิจกรรม



## ประมวลภาพกิจกรรม

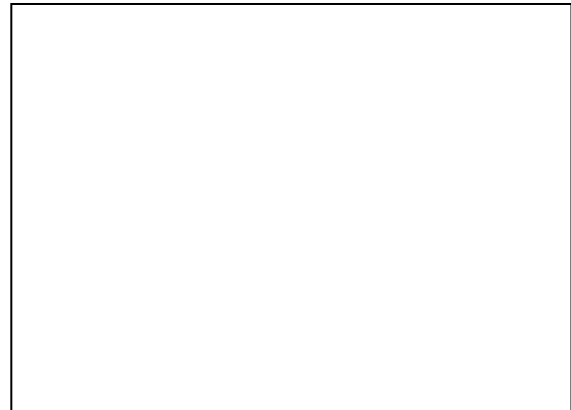
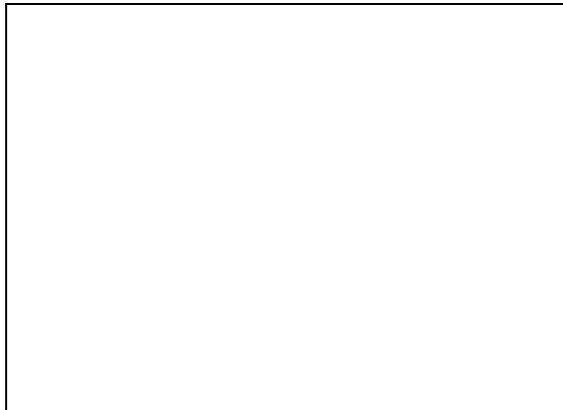

## การประชุมประจำเดือน



## การประชุมใหญ่สามัญประจำปี 2558

## ประมวลภาพกิจกรรม



การประชุมใหญ่สามัญประจำปี 2558



ทุนการศึกษาบุตรสมาชิก

## ประมวลภาพกิจกรรม



พิธีแสดงมุทิตาจิตแด่สมาชิกที่เกษียณอายุราชการ



การแข่งขันกีฬาภายในตำรวจภูธรจังหวัดบุรีรัมย์ประจำปี 2559

## ประมวลภาพกิจกรรม



การแข่งขันกีฬาภายในตำรวจภูธรจังหวัดบุรีรัมย์ประจำปี 2559



มอบพวงหรีดเพื่อเป็นการแสดงความไว้อาลัยให้กับสมาชิกที่เสียชีวิต



**สหกรณ์ออมทรัพย์ตำรวจภูธรจังหวัดบุรีรัมย์ จำกัด**

**burirampolice provincial constabulary saving and credit cooperative, limited**

**ถนนจร: ตำบลในเมือง อำเภอเมือง จังหวัดบุรีรัมย์ ๓๑๐๐๐**

**โทร. ๐๔๔-๖๑๒๐๒๔ , ๐๘๖-๔๖๐๙๖๒๔ แฟกซ์ ๐๔๔-๖๑๒๐๒๔**

**www.burirampolice-co-op.com E-mail : burirampolice-co-op@hotmail.com**