



“...จุดสำคัญของการงาน คือ ความซื่อสัตย์ สุจริตซื่อตรงและกัน  
 ไว้ใจ ช่วยเหลือซึ่งกันและกัน ถ้าสรุปก็ขอสรุปในคำที่พูดกันมาก  
 ขอพูดกันว่า ผู้ที่จะอยู่ได้เป็นกลุ่มเป็นก้อน ก็ต้องสามัคคี คำนี้มาเสมอคำว่า  
 สามัคคีสามัคคีก็แปลว่าพร้อมเพรียง ถ้าไม่พร้อมเพรียงกัน  
 ก็งานก็ไม่ก้าวหน้า คือกิจการไม่เป็นไปตามที่เรากำลังต้องการ  
 แล้วถ้ากิจการไม่เป็นไปตามที่เรากำลังต้องการ กิจการล้มเหลวเป็นส่วนหนึ่ง  
 ของกิจการ เราก็ล้มเหลวเช่นกัน ฉะนั้น คำว่าสามัคคี  
 คือความพร้อมเพรียง เป็นสิ่งสำคัญในการดำเนินกิจการ...”

พระราชดำรัสพระบาทสมเด็จพระบรมชนกาธิเบศร มหาภูมิพลอดุลยเดชมหาราช  
 บรมนาถบพิตร แก่คณะผู้บังคับการกรมการเกษตรและสหกรณ์นิคม  
 ณ สถานีวิทยุกระจายเสียง วันที่ ๑๑ พฤษภาคม ๒๕๒๑



สารจาก

พลตำรวจตรี ฉัตรวรราช แสงเพชร

ประธานกรรมการ

สหกรณ์ออมทรัพย์ตำรวจภูธรจังหวัดบุรีรัมย์ จำกัด

ในวันพฤหัสบดีที่ 12 ตุลาคม 2560

\*\*\*\*\*

เรียน ท่านสมาชิกสหกรณ์ออมทรัพย์ตำรวจภูธรจังหวัดบุรีรัมย์ จำกัด ทุกท่าน

ตลอดระยะเวลา 2 ปี ที่ผมดำรงตำแหน่งประธานกรรมการสหกรณ์ออมทรัพย์ตำรวจภูธรจังหวัดบุรีรัมย์ จำกัด รู้สึกภาคภูมิใจกับความสำเร็จของสหกรณ์ฯ เป็นอย่างยิ่ง ความสำเร็จในการดำเนินงานมิได้ประเมินด้วยผลกำไรที่สูงขึ้นในแต่ละปีหรือความสามารถในการจ่ายเงินปันผลให้แก่สมาชิกในอัตราที่น่าพอใจเป็นหลักเท่านั้น แต่ความสำเร็จนี้ครอบคลุมถึงการดำเนินงานที่อยู่บนพื้นฐานของความโปร่งใส สามารถตรวจสอบได้ในรอบปีที่ผ่านมาสหกรณ์ฯมีผลประกอบการอยู่ในระดับที่น่าพอใจมีสินทรัพย์เพิ่มขึ้นจากปี 2559 ถึง 133.42 ล้านบาท สำหรับกำไรสุทธินั้นมีกำไรถึง 176,068,597.42 บาท กำไรเพิ่มขึ้นจากปี 2559 ถึง 21.74 ล้านบาทเศษ แสดงให้เห็นถึงการบริหารงานของคณะกรรมการดำเนินการ และฝ่ายจัดการที่มีประสิทธิภาพจึงทำให้เกิดประสิทธิผลที่ดี สามารถบริหารกิจการของสหกรณ์ฯให้มีความเจริญก้าวหน้าอย่างต่อเนื่อง ซึ่งสะท้อนจากผลการดำเนินงานที่ไม่เกินตัวและมีความระมัดระวังเป็นอย่างดี คณะกรรมการดำเนินงานยังตระหนักถึงความรับผิดชอบที่มีต่อมวลสมาชิกเป็นสำคัญ อีกทั้งนโยบายการบริหารงานมีความระมัดระวังไม่เลือกดำเนินงานที่มีความเสี่ยงสูง การบริหารงานอยู่ภายใต้ความโปร่งใสและตรวจสอบได้ และมุ่งเน้นการสร้างความมั่นคงให้แก่สหกรณ์ออมทรัพย์ตำรวจภูธรจังหวัดบุรีรัมย์ จำกัด ในระยะยาวตลอดไป

ในโอกาสนี้ โคร่ขอขอบคุณคณะกรรมการและเจ้าหน้าที่ รวมถึงสมาชิกทุกท่านที่มีส่วนร่วมทำให้สหกรณ์ฯ ประสบความสำเร็จ และในนามคณะกรรมการดำเนินการ ขอขอบคุณฝ่ายส่งเสริมและฝ่ายตรวจสอบทุกท่านที่ให้ความร่วมมือเป็นที่ปรึกษา ให้คำแนะนำที่ดีและเข้าร่วมประชุมชี้แจงไขข้อข้องใจในทุกครั้ง และขอขอบคุณสมาชิกทุกท่านที่เข้าร่วมประชุมในวันนี้ ขออำนาจคุณพระศรีรัตนตรัยและสิ่งศักดิ์สิทธิ์ทั้งหลายในสากลโลกที่ทุกท่านเคารพนับถือ จงปกป้องคุ้มครองท่านและครอบครัวตลอดไป

พลตำรวจตรี

( ฉัตรวรราช แสงเพชร )

ประธานกรรมการ

สหกรณ์ออมทรัพย์ตำรวจภูธรจังหวัดบุรีรัมย์ จำกัด

แผนภูมิโครงสร้างองค์กรสหกรณ์ออมทรัพย์ตำรวจภูธรจังหวัดบุรีรัมย์

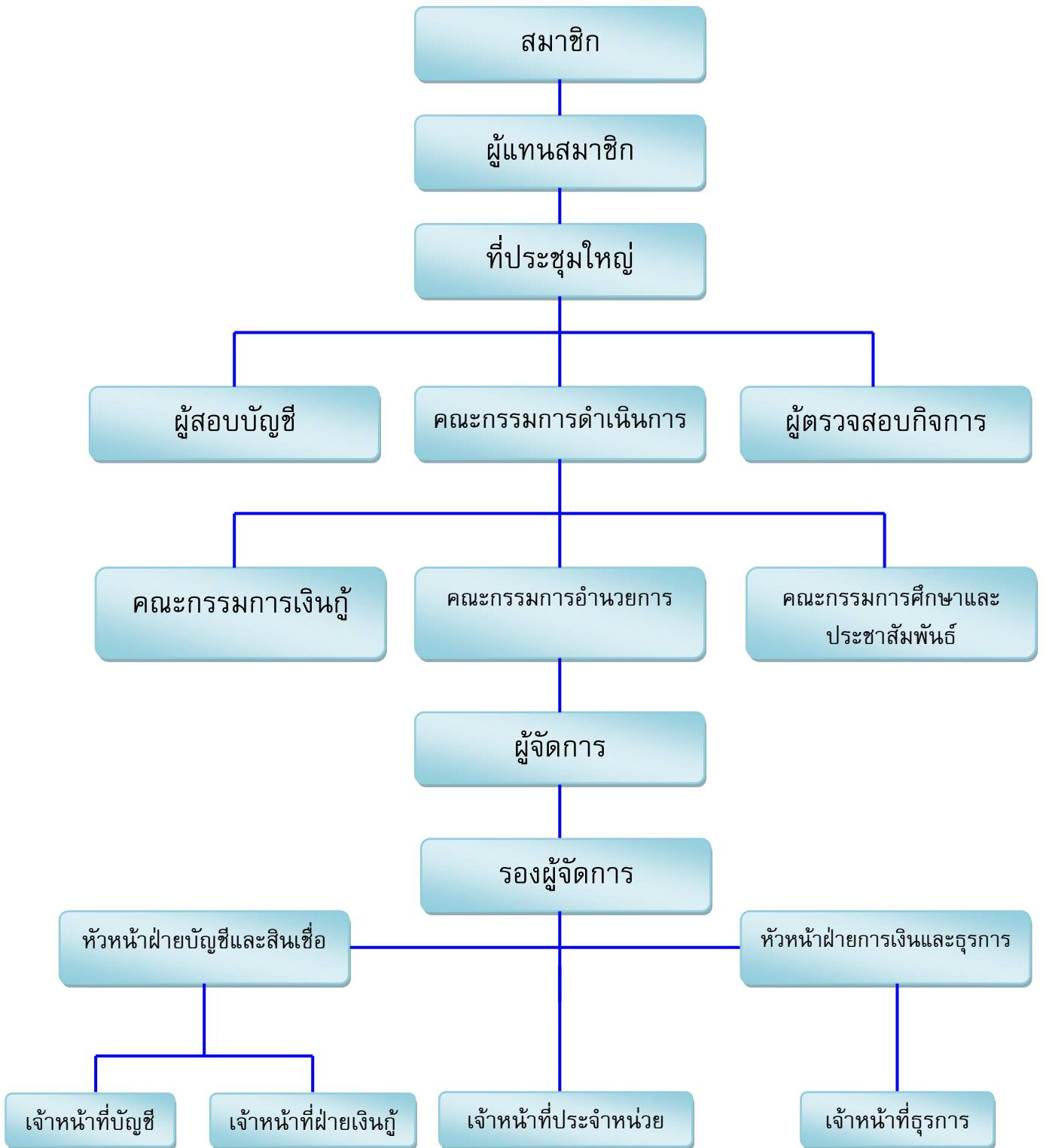

คณะกรรมการดำเนินการชุดที่ 44



พล.ต.ต.ฉัตรวรราช แสงเพชร  
ประธานกรรมการ



พ.ต.อ.สุรชัย สังข์พัฒน์  
รองประธานกรรมการ



พ.ต.อ.ประยุทธ์ โปธิ์แก้วกุล  
รองประธานกรรมการ



พ.ต.อ.รุตพล เนาวรัตน์  
รองประธานกรรมการ



พ.ต.อ.สุรชัย สังข์พัฒน์  
เลขานุการ



พ.ต.อ.ประยุทธ์ โปธิ์แก้วกุล  
เหรัญญิก





พ.ต.อ.สัมภากษณ์ ศรีจันทิก  
กรรมการ



พ.ต.อ.สมภพ สังข์กรทอง  
กรรมการ



พ.ต.อ.สถิตย์โพธิมาศ  
กรรมการ



พ.ต.อ.ชวัลย์ เปาอินทร์  
กรรมการ



พ.ต.อ.สนอง วรรณโคตร  
กรรมการ



พ.ต.อ.สิทธิพล แสนสุโพธิ์  
กรรมการ



พ.ต.อ.เชตชัย เปรมปรีดี  
กรรมการ



พ.ต.อ.สมดุ้ย ลีกระโคน  
กรรมการ

**ผู้สอบบัญชีและผู้ตรวจสอบกิจการ**



นายดำรง ทงบุญ  
ผู้สอบบัญชี



น.ส.อารีรัตน์ สมานดุชนี  
ผู้ตรวจสอบกิจการ

## รายนามที่ปรึกษาคณะกรรมการ

1. พ.ต.อ. ชาญชัย	พงษ์พิชิตกุล	รอง ผบก.ภ.จว.บุรีรัมย์
2.พ.ต.อ. ภูมิพัฒน์	ภัทรศรีวงษ์ชัย	รอง ผบก.ภ.จว.บุรีรัมย์
3.พ.ต.อ.วีรพล	เจริญศิริ	รอง ผบก.ภ.จว.บุรีรัมย์
4.พ.ต.อ. เฉลิมวุฒิ	วงษ์เวียงจันทร์	ผกก.ฝอ.ภ.จว.บุรีรัมย์
5.พ.ต.อ.ต่อศักดิ์	ศรีเสริม	ผกก.สภ.เมืองบุรีรัมย์
6.พ.ต.อ.สุชาติ	ละลี	ผกก.สภ.กระสัง
7.พ.ต.อ.เจตน์สฤษดิ์	แพ่งศรีสาร	ผกก.สภ.คูเมือง
8.พ.ต.อ.วิสูตร	คงอ้วน	ผกก.สภ.นาโพธิ์
9.พ.ต.อ.โสภณ	เครือเข้า	ผกก.สภ.โนนดินแดง
10.พ.ต.อ. พิเศษ	ศรีสุพล	ผกก.สภ.โนนสุวรรณ
11.พ.ต.อ. สมชัย	โสภณปัญญาภรณ์	ผกก.สภ.เฉลิมพระเกียรติ
12.พ.ต.อ. ศักดิ์ชาย	โรจน์รัตน์นางกูร	ผกก.สภ.บ้านกรวด
13.พ.ต.อ. กรธัช	อู๊ดเจริญ	ผกก.สภ.บ้านด่าน
14.พ.ต.อ. นิคม	โชติทวีศักดิ์	ผกก.สภ.ประโคนชัย
15.พ.ต.อ. โรมรัน	จินदानุภาพ	ผกก.สภ.ปะคำ
16.พ.ต.อ.ทรงยุทธ	ชุยสูงเนิน	ผกก.สภ.พลับพลาชัย
17.พ.ต.อ. มนต์ชัย	เหลืองอุทัย	ผกก.สภ.พุทไธสง
18.พ.ต.อ. นพรัตน์	บัวสาย	ผกก.สภ.ละหานทราย
19.พ.ต.อ. สุทธิ	ภูริย์วงศ์สุข	ผกก.สภ.ลำดวน
20.พ.ต.อ. ณรงค์	เกตบุตรจง	ผกก.สภ.ลำปลายมาศ
21.พ.ต.อ. พัฒนกุล	บุญหลาย	ผกก.สภ.สตึก
22.พ.ต.อ. อีรพล	ยมนา	ผกก.สภ.หนองกี่
23.พ.ต.อ. ชวาล	อุทัยพันธ์	ผกก.สภ.ห้วยราช
24. พ.ต.ท.พุทธรักษ์	อารยะรังสี	สวญ.สภ.โคกกระชาย
25. พ.ต.ท. วิเศษ	บัวสว่างค์	สวญ.สภ.ชุมแสง
26. พ.ต.ท. รัฐพล	ป๋องกัน	สวญ.สภ.หินเหล็กไฟ
27. พ.ต.ท. วิเชียร	พรหนองแสน	สว.สภ.โนนเจริญ
28. พ.ต.ท. ภูวดิโท	ปิติภัทรชนากร	สว.สภ.หนองไทร
29. พ.ต.ท. จักรพงษ์	ทาสวรรณ	สว.สภ.หนองไม้งาม
30.พ.ต.ท. ไกรสิทธิ์	หาญยิ่ง	สว.กก.สืบสวน ภ.จว.บุรีรัมย์
31. พ.ต.ท. ประดิษฐ์	อรุณดี	ที่ปรึกษา

\*\*\*\*\*

เจ้าหน้าที่ฝ่ายจัดการสหกรณ์ออมทรัพย์ตำรวจภูธรจังหวัดบุรีรัมย์ จำกัด



นางจิรพร ดินตาปกุล  
ผู้จัดการ



นางพรพรรณ ศรีสังวรณ์  
รองผู้จัดการ



นางปานรดา คงพลปาน  
หัวหน้าฝ่ายบัญชีและสินเชื่อ



นางทัศนีย์ โพธิ์กลาง  
หัวหน้าฝ่ายการเงินและธุรการ



นางพัชรี จันทะ  
เจ้าหน้าที่ประจำหน่วย



น.ส.วิษราภรณ์ มั่งมี  
เจ้าหน้าที่ธุรการ



น.ส.พันธนีย์ คงพิบูลย์  
เจ้าหน้าที่สินเชื่อ



นางมะณี ยิ่งงาม  
เจ้าหน้าที่ประจำหน่วย



น.ส.ณิชาธิย์ เกียรติบรรจง  
เจ้าหน้าที่ธุรการ

	สารบัญ	หน้า
<u>วาระที่ 1</u>	เรื่องที่ประธานแจ้งให้ที่ประชุมทราบ	2
<u>วาระที่ 2</u>	เรื่องรับรองรายงานการประชุมฯ - รับรองรายงานการประชุมใหญ่สามัญประจำปี 2559	3
<u>วาระที่ 3</u>	เรื่องรายงานผลการดำเนินการประจำปี 2560	41
<u>วาระที่ 4</u>	เรื่องรายงานการตรวจสอบกิจการ	54
<u>วาระที่ 5</u>	เรื่องพิจารณาอนุมัติงบการเงินประจำปีสิ้นสุดวันที่ 30 กันยายน 2560	58
<u>วาระที่ 6</u>	เรื่องพิจารณาจัดสรรกำไรสุทธิประจำปี 2560	76
<u>วาระที่ 7</u>	เรื่องขอโอนเงินค่าหุ้นรอจ่ายคืนระหว่างปีเข้าเป็นทุนสำรอง	78
<u>วาระที่ 8</u>	เรื่องการเลือกตั้งผู้ตรวจสอบกิจการประจำปี 2561	80
<u>วาระที่ 9</u>	เรื่องพิจารณาคัดเลือกผู้สอบบัญชีประจำปี 2561	81
<u>วาระที่ 10</u>	เรื่องพิจารณากำหนดวงเงินกู้ยืมหรือค้ำประกันประจำปีสิ้นสุด 30 กันยายน 2561	83
<u>วาระที่ 11</u>	เรื่องพิจารณางบประมาณรายจ่ายและประมาณการรายรับประจำปี 2561	84
<u>วาระที่ 12</u>	เรื่องการเลือกตั้งคณะกรรมการดำเนินการปี 2561	90
<u>วาระที่ 13</u>	เรื่องความเห็นและข้อเสนอแนะของหน่วยงานที่เกี่ยวข้อง	93
<u>วาระที่ 14</u>	เรื่องอื่นๆ	94
	ภาคผนวก	
	- รายชื่อบุตรสมาชิกที่ได้รับทุนการศึกษาประจำปี 2560	95
	- ประมวลภาพกิจกรรม	



รายงานการประชุมใหญ่สามัญประจำปี 2560  
สหกรณ์ออมทรัพย์ตำรวจภูธรจังหวัดบุรีรัมย์ จำกัด  
วันพฤหัสบดีที่ 12 ตุลาคม 2560  
เวลา 10.30 น.  
ณ หอประชุมชัยจินดา

\*\*\*\*\*

สมาชิกที่เข้าร่วมประชุมจำนวน.....267..... คน

ผู้เข้าร่วมประชุม

- 1..... พ.ต.อ.ชัยยุทธ..... เจียรศิริกุล..... ผู้บังคับการตำรวจภูธรจังหวัดบุรีรัมย์.....
- 2..... คุณวีระยุทธ..... ทุมทอง..... สหกรณ์จังหวัดบุรีรัมย์.....
- 3..... พ.ต.อ.ณรงค์ฤทธิ์..... ด้านสุวรรณ..... สมาชิก.....
- 4..... คุณดวงจันทร์..... ปาसान..... นักวิชาการตรวจสอบบัญชีชำนาญการพิเศษ.....
- 5..... คุณเอี่ยม..... จันทเทวณูมาส..... ผู้ช่วยผู้สอบบัญชีภาคเอกชน.....
- 6..... คุณศิริวรรณ..... ศรีนุต..... นักวิชาการสหกรณ์ชำนาญการ.....
- 7..... คุณอารีรัตน์..... สมานดุษณี..... ผู้ตรวจสอบกิจการ.....
- 8.....
- 9.....
- 10.....

สมาชิกครบองค์ประชุมแล้ว พลตำรวจตรีฉัตรวรราช แสงเพชร ประธานกรรมการ เป็นประธาน  
ในที่ประชุม กล่าวเปิดประชุมแล้วดำเนินการประชุมตามวาระดังนี้.-

# วาระที่ 1

เรื่องประธานแจ้งเพื่อทราบ



# วาระที่ 2

เรื่องรับรองรายงานการประชุม

## วาระที่ 2

### เรื่องรับรองรายงานการประชุม

รายงานการประชุมใหญ่สามัญประจำปี 2559

วันศุกร์ที่ 14 ตุลาคม พ.ศ.2559

ณ หอประชุมธรรมจารี

\*\*\*\*\*

สมาชิกเข้าร่วมประชุม 271 คน

กรรมการผู้เข้าร่วมประชุม

1.พ.ต.อ.ฉัตรวรรษ	แสงเพชร	รองประธานฯ ทำหน้าที่แทนประธานฯ
2.พ.ต.อ.ณรงค์ฤทธิ์	दानสุวรรณ์	รองประธานฯ และเลขานุการ
3.พ.ต.อ.ชาญชัย	พงษ์พิชิตกุล	รองประธานฯ และเหรัญญิก
4.พ.ต.อ.สฤติชัย	โพธิมาศ	กรรมการ
5.พ.ต.อ.ชวาล	อุทัยพันธ์	กรรมการ
6.พ.ต.อ.สนอง	วรรณโคตร	กรรมการ
7.พ.ต.อ.สมภพ	สังข์กรทอง	กรรมการ
8.พ.ต.อ.ชัชวาลย์	เปาอินทร์	กรรมการ
9.พ.ต.อ.สิทธิพล	แสนสุโพธิ์	กรรมการ
10.พ.ต.อ.สมดุลย์	ลิกประโคน	กรรมการ
11.พ.ต.อ.ปิยะชาติ	ศิริมณฑา	กรรมการ
12.พ.ต.อ.เชิดชัย	เปรมปรีดี	กรรมการ
13.พ.ต.อ.ขจรศักดิ์	ตาปานานนท์	กรรมการ

กรรมการที่ไม่เข้าร่วมประชุม

1.พ.ต.อ.สุรัชย์	สังข์พัฒน์	รองประธานกรรมการ
-----------------	------------	------------------

ที่ปรึกษาคณะกรรมการที่เข้าร่วมประชุม

1.พ.ต.อ. ประยุทธ์	โพธิ์แก้วกุล	รอง ผบก.ภ.จว.บุรีรัมย์
2.พ.ต.อ. สุรพล	มั่งมา	รอง ผบก.ภ.จว.บุรีรัมย์
3.พ.ต.อ. รุทพล	เนาวรัตน์	รอง ผบก.ภ.จว.บุรีรัมย์
4.พ.ต.อ. เฉลิมวุฒิ	วงษ์เวียงจันทร์	ผกก.ฝอ.ภ.จว.บุรีรัมย์
5.พ.ต.อ. บัณฑิต	อ่อนสาคร	ผกก.สภ.เมืองบุรีรัมย์
6.พ.ต.อ. ภูมิพัฒน์	ภัทรศรีวงษ์ชัย	ผกก.สภ.กระสัง
7.พ.ต.อ. พิเศษ	ศรีสุพล	ผกก.สภ.คูเมือง
8.พ.ต.อ. สัมภาษณ์	ศรีจันทิก	ผกก.สภ.แคนดง
9.พ.ต.อ. ศักดิ์ชาย	โรจน์รัตนางกูร	ผกก.สภ.บ้านกรวด



10.พ.ต.อ. กรธัช	อุ๊ตเจริญ	ผกก.สภ.บ้านด่าน
11.พ.ต.อ. นิคม	โชติทวีศักดิ์	ผกก.สภ.ประโคนชัย
12.พ.ต.อ. โรมรัน	จินตนาภาพ	ผกก.สภ.ปะคำ
13.พ.ต.อ. นพรัตน์	บัวสาย	ผกก.สภ.ละหานทราย
14.พ.ต.อ. สุทธิ	ภูทธิรงค์สุข	ผกก.สภ.ลำดวน
15.พ.ต.อ. ณรงค์	เกตุบรรจง	ผกก.สภ.ลำปลายมาศ
16.พ.ต.อ. พัฒนกุล	บุญหลาย	ผกก.สภ.สตึก
17.พ.ต.อ. อีรพล	ยมนา	ผกก.สภ.หนองกี่
18. พ.ต.ท. อำนาจ	บุญทา	สวญ.สภ.โคกกระชาย
19. พ.ต.ท. ประดิษฐ์	อรุณดี	สวญ.สภ.ถาวร
20. พ.ต.ท. รัฐพล	บ้องกัน	สวญ.สภ.หินเหล็กไฟ
21. พ.ต.ท. วิศิษฐ์	บัวสว่างค์	สวญ.สภ.ชุมแสง
22. พ.ต.ท. วิเชียร	พรหนองแสน	สว.สภ.โนนเจริญ
23. พ.ต.ท. ภูดิท	ปิติภัทรชนากร	สว.สภ.หนองไทร
24. พ.ต.ท. จักรพงษ์	ทาสวรรณ	สว.สภ.หนองไม้งาม
25.พ.ต.ท. ไกรสิทธิ์	หาญยิ่ง	สว.กก.สืบสวน ภ.จว.บุรีรัมย์

#### **ที่ปรึกษาคณะกรรมการที่ไม่เข้าร่วมประชุม**

1.พ.ต.อ. สมชัย	โสภณปัญญาภรณ์	ผกก.สภ.เฉลิมพระเกียรติ
2.พ.ต.อ. ครรชิต	รัตนชวงศ์	ที่ปรึกษา
3.พ.ต.อ. วิวัฒน์	ชินคำ	ผกก.สภ.โนนดินแดง
4.พ.ต.อ. มนต์ชัย	เหลืออุทัย	ผกก.สภ.พุทไธสง

#### **ผู้เข้าร่วมประชุม**

1. คุณสุวรรณี	ศรีสุวรรณ	ผู้อำนวยการกลุ่มส่งเสริมพัฒนาธุรกิจ
2.คุณบุญจันทร์	แมนศิริ	หัวหน้าสำนักงานตรวจบัญชีสหกรณ์บุรีรัมย์
3. คุณเอี่ยม	จันทเทวณูมาส	ผู้สอบบัญชีภาคเอกชน
4. คุณประกาศ	กล่าวระโทก	ผู้อำนวยการกลุ่มส่งเสริมสหกรณ์
5.คุณอารีรัตน์	สมานดุชนี	ผู้ตรวจสอบกิจการ
6. คุณระวีประภา	จันทะดี	นักวิชาการสหกรณ์ชำนาญการ

#### **วาระที่ 1 เรื่องที่ประธานแจ้งให้ที่ประชุมทราบ**

ประธานฯ กล่าวเปิดประชุมและแนะนำผู้เข้าร่วมประชุมใหญ่ให้ที่ประชุมทราบ พร้อมกล่าวต้อนรับ,ผู้แทนสำนักงาน สหกรณ์จังหวัดบุรีรัมย์ , ผู้แทนสำนักงานตรวจบัญชีสหกรณ์บุรีรัมย์ , ผู้สอบบัญชี และผู้ตรวจสอบกิจการด้วยความยินดีเป็นอย่างยิ่ง

**มติที่ประชุม** รับทราบ

**วาระที่ 2 เรื่องรับรองรายงานการประชุม**

- รับรองรายงานการประชุมใหญ่สามัญประจำปี 2558

มติที่ประชุม รับรอง

**วาระที่ 3 เรื่องรายงานผลการดำเนินงานประจำปี 2559**

ประธานฯ ในที่ประชุมมอบหมายให้เลขานุการสรุปรายงานผลการดำเนินงานประจำปี 2559

**1. รายงานกิจการทั่วไป**

สหกรณ์ออมทรัพย์ตำรวจภูธรจังหวัดบุรีรัมย์ จำกัด ได้จัดทะเบียนก่อตั้งตามพระราชบัญญัติสหกรณ์ เมื่อวันที่ 1 มีนาคม 2515 ปัจจุบันนับได้เป็นปีที่ 44 เป็นปีที่สหกรณ์ฯ ประสบผลสำเร็จในการบริหารจัดการ, สมาชิก, คณะกรรมการดำเนินการ และฝ่ายจัดการ ได้ร่วมกันพัฒนาทำให้สหกรณ์ฯ เจริญเติบโตอย่างมั่นคง กิจการได้เจริญก้าวหน้าอย่างต่อเนื่องมาโดยตลอด

ในรอบปีทางบัญชีสิ้นสุด ณ วันที่ 30 กันยายน 2559 สรุปผลการดำเนินงานของสหกรณ์ฯ เปรียบเทียบกับปีก่อนดังนี้

ที่	รายการ	รอบปีทางบัญชี		เพิ่มขึ้น / ลดลง	ร้อยละ
		ณ 30 ก.ย. 2559	ณ 30 ก.ย. 2558		
1	จำนวนสมาชิก	2,960	2,890	+ 70	+ 2.42
2	สินทรัพย์รวม	3,330,239,569.35	3,085,844,735.04	+ 244,394,834.31	+ 7.92
3	หนี้สินรวม	2,183,213,051.16	2,067,121,709.50	+ 116,091,341.66	+ 5.62
4	ทุนของสหกรณ์	1,147,026,518.19	1,018,723,025.54	+ 128,303,492.65	+ 12.59
5	ทุนเรือนหุ้น	833,741,530.00	752,918,020.00	+ 80,823,510.00	+ 10.73
6	ทุนสำรอง	149,226,477.65	124,386,303.16	+ 24,840,177.49	+ 19.97
7	ทุนสะสมตามข้อบังคับ	9,733,982.89	7,852,396.89	+ 1,881,586.00	+ 23.96
8	เงินรับฝาก	182,355,610.34	161,020,480.83	+ 21,335,129.51	+ 13.25
9	เงินให้สมาชิกกู้ยืมระหว่างปี	1,591,895,980.00	1,072,763,190.00	+ 519,132,790.00	+ 48.39
10	สมาชิกชำระคืนเงินกู้ระหว่างปี	1,385,645,452.00	978,910,399.00	+ 406,735,053.00	+ 41.55
11	ลูกหนี้เงินกู้สมาชิกคงเหลือสิ้นปี	3,271,616,581.00	3,065,366,053.00	+ 206,250,528.00	+ 6.73
12	เงินกู้ยืมสถาบันการเงินอื่นระหว่างปี	6,616,396,806.23	5,234,292,302.52	+ 1,382,104,503.71	+ 26.41
13	เงินกู้ยืมสถาบันการเงินอื่นชำระระหว่างปี	6,970,772,790.43	5,277,755,563.72	+ 1,693,017,226.71	+ 32.08
14	เงินกู้ยืมสถาบันการเงินอื่นคงเหลือสิ้นปี	1,865,819,965.54	1,782,696,449.74	+ 83,123,515.80	+ 4.66
15	รายได้	258,169,320.04	244,658,576.56	+ 13,510,743.48	+ 5.52
16	ค่าใช้จ่าย	103,844,792.39	111,092,271.07	- 7,247,478.68	- 6.52
17	กำไรสุทธิ	154,324,527.65	133,566,305.49	+ 20,758,222.16	+ 15.54
18	เงินปันผล	8%	8%		
19	เงินเฉลี่ยคืน	17%	16%		

**2. ผลการดำเนินงานของสหกรณ์ฯ ในรอบ 5 ปีที่ผ่านมา**

เปรียบเทียบรายได้ ค่าใช้จ่าย และกำไรสุทธิในรอบ 5 ปีที่ผ่านมาตามตารางดังนี้

รายการ	2559	2558	2557	2556	2555
รายได้	258,169,320.04	244,658,576.56	230,631,691.49	199,473,722.89	151,514,459.76
ค่าใช้จ่าย	103,844,792.39	111,092,271.07	107,327,354.53	86,608,722.59	60,070,928.14
กำไรสุทธิ	154,324,527.65	133,566,305.49	123,304,336.96	112,865,000.30	91,443,531.62

**3. สมาชิกภาพ**

มีสมาชิกเพิ่มขึ้น และลดลงเปรียบเทียบกับปีที่ผ่านมา ดังนี้

ที่	รายการ	ปี 2559 (ราย)	ปี 2558 (ราย)	เพิ่มขึ้น / ลดลง
1	สมาชิกยกมาต้นปี	2,890	2,925	- 35
2	สมาชิกเข้าใหม่ระหว่างปี	131	37	+ 94
3	สมาชิกลาออกระหว่างปี	29	46	- 17
4	สมาชิกเสียชีวิตระหว่างปี	24	26	- 2
5	ถูกให้ออกจากสหกรณ์(ตามข้อบังคับ)	8	---	+ 8
6	คงเหลือสมาชิก	2,960	2,890	+ 70

**จำนวนสมาชิกสหกรณ์ออมทรัพย์ตำรวจภูธรจังหวัดบุรีรัมย์ จำกัด**

**ณ วันที่ 30 กันยายน 2559**

สมาชิกสหกรณ์	จำนวน(ราย)	ร้อยละ
ประจำ	2,523	85.24
บ้านญาติ	271	9.16
ต่างจังหวัด	166	5.60
รวม	2,960	100.00

**4. ทุนเรือนหุ้น**

การถือหุ้นของสมาชิกเปรียบเทียบกับปีที่ผ่านมา ดังนี้

ที่	รายการ	ปี 2559 (บาท)	ปี 2558(บาท)	เพิ่มขึ้น / ลดลง
1	ทุนเรือนหุ้นยกมาต้นปี	752,918,020.00	683,282,630.00	+ 69,635,390.00
2	สมาชิกเพิ่มหุ้นระหว่างปี	96,472,100.00	85,513,490.00	+ 10,958,610.00
3	จ่ายคืนค่าหุ้นระหว่างปี	15,648,590.00	15,878,100.00	- 229,510.00
4	คงเหลือทุนเรือนหุ้น ณ 30 ก.ย.2559	833,741,530.00	752,918,020.00	+ 80,823,510.00

\* เหลือแล้วสมาชิกถือหุ้นคนละประมาณ 281,669.- บาท

**5. เงินรับฝาก**

เป็นการระดมทุนให้เข้ามาหมุนเวียนในระบบของสหกรณ์ฯ ซึ่งสมาชิกจะได้รับอัตราดอกเบี้ยสูงกว่าเงินฝากจากสถาบันการเงินอื่น

	เงินฝากออมทรัพย์	เงินฝากออมทรัพย์จากเงินกู้พิเศษ	ฝากสะสมทรัพย์
ยอดยกมาจากปีก่อน	158,742,480.83	0.00	2,278,000.00
บวก เงินฝากระหว่างปี	44,778,438.19	15,321,046.64	5,513,000.00
หัก สมาชิกถอนเงินฝากระหว่างปี	29,974,750.75	13,737,204.57	565,400.00
เงินฝาก ณ 30 ก.ย.2559	173,546,168.27	1,583,842.07	7,225,600.00

- \* ปัจจุบันอัตราดอกเบี้ย
- เงินฝากออมทรัพย์ ร้อยละ 4.25 ต่อปี
  - เงินฝากออมทรัพย์จากเงินกู้พิเศษ ร้อยละ 4.25 ต่อปี
  - เงินฝากสะสมทรัพย์ ร้อยละ 5.75 ต่อปี

**6.เงินให้กู้แก่สมาชิก**

ในระหว่างปี สหกรณ์ฯ ให้เงินกู้แก่สมาชิกรวม 3,183 สัญญา เป็นเงิน 1,591,895,980.- บาท (หนึ่งพันห้าร้อยเก้าสิบเอ็ดล้านแปดแสนเก้าหมื่นห้าพันเก้าร้อยแปดสิบบาทถ้วน) มีรายละเอียดดังนี้

**จำนวนสัญญาและจำนวนเงินกู้ทุกประเภท**

สมาชิกยื่นกู้เงินแต่ละประเภท	จำนวนสัญญา	จำนวนเงิน(บาท)
เงินกู้สามัญ	987	1,540,734,700.00
เงินกู้พิเศษ	47	15,310,000.00
เงินกู้เพื่อเหตุฉุกเฉิน	2,094	33,245,300.00
เงินกู้เพื่อการศึกษา	1	30,000.00
เงินกู้เพื่อซื้อรถจักรยานยนต์	16	758,400.00
เงินกู้เพื่อซื้อคอมพิวเตอร์และเทคโนโลยีในการสื่อสาร	7	180,280.00
เงินกู้เพื่อซื้อออโต้บัส	31	1,637,300.00
รวมสัญญาเงินกู้ทุกประเภท	3,183	1,591,895,980.00

**รายละเอียดการจ่ายเงินกู้แก่สมาชิกและการรับชำระคืน**

**ณ วันที่ 30 กันยายน 2559**

รายการ	ยกมาจากปีก่อน	กู้ระหว่างปี	ชำระระหว่างปี	คงเหลือ
เงินกู้สามัญ	3,022,055,554.00	1,540,734,700.00	1,343,525,653.00	3,219,264,601.00
เงินกู้พิเศษ	31,292,093.00	15,310,000.00	5,967,647.00	40,634,446.00
เงินกู้เพื่อเหตุฉุกเฉิน	6,767,300.00	33,245,300.00	32,691,300.00	7,321,300.00
เงินกู้เพื่อการศึกษา	199,511.00	30,000.00	169,111.00	60,400.00
เงินกู้เพื่อซื้อรถจักรยานยนต์	614,429.00	758,400.00	546,846.00	825,983.00
เงินกู้เพื่อซื้อคอมพิวเตอร์และเทคโนโลยี	775,443.00	180,280.00	659,058.00	296,665.00
เงินกู้เพื่อซื้อออโต้บัส	3,661,723.00	1,637,300.00	2,085,837.00	3,213,186.00
รวม	3,065,366,053.00	1,591,895,980.00	1,385,645,452.00	3,271,616,581.00

การให้เงินกู้แก่สมาชิกทุกประเภท สหกรณ์ฯ คิดอัตราดอกเบี้ยร้อยละ 8 บาทตลอดทั้งปี ล้นปีงบประมาณนี้สหกรณ์ฯ คิดเงินเฉลี่ยคืนให้กับสมาชิกร้อยละ 17 บาท (สมาชิกเสียดอกเบี้ย 100 บาท จะได้คืน 17 บาท) หมายความว่าอัตราดอกเบี้ยเงินที่สมาชิกกู้ร้อยละ 8 บาท จะลดลงเหลือร้อยละ 6.64 บาท ต่อปี หรือ เท่ากับร้อยละ 0.55 สตางค์ต่อเดือน

**7. การกู้ยืมเงินจากสถาบันการเงินต่างๆ**

สหกรณ์ฯ ได้รับอนุมัติวงเงินซึ่งอาจกู้ยืมหรือค้ำประกันประจำปี 2559 จากที่ประชุมใหญ่สามัญประจำปี 2558 โดยได้รับความเห็นชอบจากนายทะเบียนสหกรณ์ไว้จำนวน 3,000 ล้านบาท (สามพันล้านบาทถ้วน) **ณ วันที่ 30 กันยายน 2559 สหกรณ์ฯ มีเงินกู้ยืมจากสถาบันการเงินต่างๆ คงเหลือจำนวน 1,865.82 ล้านบาท** แยกรายละเอียดได้เป็นดังนี้

ที่	ชื่อสถาบันการเงิน	ประเภทเงินกู้	วงเงินกู้ (ล้านบาท)	เงินกู้คงเหลือ (ล้านบาท)
1	- ชุมนุมสหกรณ์ออมทรัพย์แห่งประเทศไทยจำกัด	เงินกู้ระยะยาว	445	274.32
	- ชุมนุมสหกรณ์ออมทรัพย์แห่งประเทศไทย จำกัด	เงินกู้โครงการพิเศษเพื่อชำระหนี้สถาบันการเงินอื่น	500	437.50
	- ชุมนุมสหกรณ์ออมทรัพย์แห่งประเทศไทย จำกัด	เงินกู้โครงการเงินกู้พิเศษ 2 เพื่อการบริหารสหกรณ์	600	599.00
2	- ธนาคารกรุงไทย จำกัด	เงินกู้เบิกเกินบัญชี	30	---
	- ธนาคารกรุงไทย จำกัด	ตัวสัญญาใช้เงิน	555	555.00

ที่	ชื่อสถาบันการเงิน	ประเภทเงินกู้	วงเงินกู้ (ล้านบาท)	เงินผู้ค้ำเหลือ (ล้านบาท)
3	- ธนาคารเพื่อการเกษตรและสหกรณ์การเกษตร	เงินกู้เครดิตเงินสด	100	---
	- ธนาคารเพื่อการเกษตรและสหกรณ์การเกษตร	ตัวสัญญาใช้เงิน	550	---
	รวม 3 สถาบัน เป็นเงินทั้งสิ้นจำนวน		2,780	1,865.82

### 8.การจัดสวัสดิการให้กับสมาชิก

ในรอบปี 2559 สหกรณ์ฯ ได้จัดสวัสดิการให้แก่สมาชิกดังนี้

#### 8.1 การจัดทุนส่งเสริมการศึกษามัธยมศึกษา

ปีนี้ คณะกรรมการดำเนินการชุดที่ 43 ได้จัดสรรงบประมาณเพื่อสนับสนุนทุนส่งเสริมการศึกษามัธยมศึกษาให้กับบุตรสมาชิกเป็นเงินจำนวน 1,000,000.- บาท แยกตามประเภทของทุนแต่ละประเภทได้ดังนี้

ทุนระดับ	จ่ายทุนละ (บาท)	จำนวนทุน (ทุน)	เป็นเงิน (บาท)
ประถมศึกษา	2,000	153	306,000.-
มัธยมศึกษา	3,000	174	522,000.-
อุดมศึกษา	4,000	43	172,000.-
รวม		370	1,000,000.-

#### 8.2 เงินสงเคราะห์เกี่ยวกับการศพของสมาชิก

สหกรณ์ฯ ได้จ่ายเงินสงเคราะห์เกี่ยวกับการศพรวม 22 ราย เป็นเงิน 660,000.- บาทมีรายละเอียดดังนี้

ลำดับที่	ยศชื่อ	นามสกุล	สังกัด	จำนวนเงิน(บาท)
1	ร.ต.ต.เพิ่ม	ทุนไธสง	สภ.บ้านใหม่ฯ	30,000.-
2	ร.ต.ต.สมนึก	ประจักษ์นครรัฐ	สภ.บ้านกรวด	30,000.-
3	ด.ต.ชวลอม	แก้วอำไพ	สภ.นางรอง	30,000.-
4	ด.ต.นิวัติ	จันทร์ระมี	สภ.ปะคำ	30,000.-
5	ด.ต.อุกฤษฏ์	จิตรไธสง	สภ.นาโพธิ์	30,000.-
6	ด.ต.ประชาธิปไตย	สุวรรณปะกา	สภ.คูเมือง	30,000.-
7	ด.ต.ปีย์พงษ์	แก้วอำไพ	สภ.เฉลิมฯ	30,000.-
8	ด.ต.สุพจน์	สุดแสนท์	สภ.ห้วยราช	30,000.-
9	ร.ต.ต.สุนทร	ปัญญารัมย์	สภ.เมืองบุรีรัมย์	30,000.-
10	ร.ต.ต.พิภักดิ์	โกคาพาณิชย์	สภ.ปะคำ	30,000.-
11	ด.ต.สนองรัฐ	รักสัตย์	สภ.พุทไธสง	30,000.-
12	ด.ต.พินิจศักดิ์	กิตติสากล	สภ.ถาวร	30,000.-
13	ร.ต.ต.ธีรศักดิ์	พลดงนอก	สภ.ลำปลายมาศ	30,000.-
14	ธำมะรงค์	เย็นเพชร	สภ.ปะคำ	30,000.-
15	พ.ต.ท.สุรเสกข์	มณีเต็ม	สภ.ลำปลายมาศ	30,000.-
16	ด.ต.พล	หนูนา	สภ.บ้านใหม่ฯ	30,000.-
17	ด.ต.รุ่งนภา	สงวัลย์	สภ.หินเหล็กไฟ	30,000.-
18	ร.ต.ต.นพดล	แสงดี	สภ.ทะเมนชัย	30,000.-
19	ด.ต.จักษ์รินทร์	อามาตย์	สภ.หนองสองห้อง	30,000.-
20	พ.ต.ท.จรรยา	ปุคะภาค	บ้านาญ	30,000.-



ลำดับที่	ยศชื่อ	นามสกุล	สังกัด	จำนวนเงิน(บาท)
21	ร.ต.ท.เสริม	นวลรัตน์	บ้านาญ	30,000.-
22	ด.ต.ศิริชัย	สมพงษ์พันธ์	สภ.สตึก	30,000.-

### 8.3 เงินช่วยเหลือสมาชิกที่ได้รับบาดเจ็บจากการปฏิบัติหน้าที่

สหกรณ์ฯ ได้จ่ายเงินช่วยเหลือสมาชิกกรณีได้รับบาดเจ็บจากการปฏิบัติหน้าที่จำนวน 6 ราย เป็นเงินจำนวน 55,000.- บาท มีรายละเอียดดังนี้

ลำดับที่	ยศชื่อ	นามสกุล	สังกัด	จำนวนเงิน(บาท)
1	ด.ต.บุญช่วย	ชารัมย์	สภ.เมืองบุรีรัมย์	10,000.-
2	ด.ต.คารมณ	ทันลา	สภ.บ้านใหม่ฯ	20,000.-
3	ด.ต.ชูชาติ	พิทยภูวนัย	สภ.หนองกี่	2,000.-
4	ร.ต.ท.สุริยา	ใจใหญ่	ภ.จว.บุรีรัมย์	10,000.-
5	ร.ต.ท.ธนฤช	สฤทธนันท์	สภ.ประโคนชัย	3,000.-
6	ด.ต.ชัชวาลย์	กาญจนพงษ์กิจ	นปพ.	10,000.-

8.4 ในปี 2559 สหกรณ์ฯ จ่ายเงินกองทุนสวัสดิการสมาชิก (ผู้ค้าประกัน) กรณีสมาชิกเสียชีวิตจำนวน 12 ราย โอนใ้ ออกจำนวน 1 ราย จ่ายเงินกองทุนไปแล้วจำนวน 5,916,354.- บาท ณ วันที่ 30 กันยายน 2559 มีเงินกองทุนฯ จากการ จัดสรรกำไรสุทธิและจากงบประมาณรับ-จ่าย คงเหลือจำนวน 5,518,132.- บาท

ในปีนี้ได้จัดสรรเงินจากกำไรสุทธิประจำปีเพิ่มเป็น 10,000,000.- บาท และจากงบประมาณประจำปีอีก 2,000,000.- บาท เพื่อสมทบเข้ากองทุนสวัสดิการเพื่อช่วยเหลือสมาชิก (ผู้ค้าประกัน)

8.5 ชื่อของที่ระลึกให้กับสมาชิกที่เกษียณอายุราชการเพื่อแสดงมุทิตาจิต และเพื่อเป็นการตอบแทนคุณงามความดี ให้กับสมาชิกที่เกษียณ 30 กันยายน 2559 จำนวน 53 ราย จำนวน 53,000.- บาท

8.6 สนับสนุนค่าใช้จ่ายการแข่งขันกีฬาภายในของตำรวจภูธรจังหวัดบุรีรัมย์จำนวน 200,000.- บาท

8.7 บริจาคเงินสมทบกองทุนสวัสดิการสำนักงานกำลังพลเพื่อช่วยเหลือข้าราชการตำรวจที่ได้รับบาดเจ็บ ทูพพลภาพ และเสียชีวิตจากการปฏิบัติหน้าที่ จำนวน 200,000.- บาท

8.8 บริจาคเงินช่วยเหลือโครงการ “พัฒนาการดี ชีวิตมีสุข เพื่อครอบครัวตำรวจ” ในสังกัดตำรวจภูธรจังหวัดบุรีรัมย์ ที่มี บุตร-ธิดา มีความต้องการพิเศษ จำนวน 15,000.- บาท

8.9 บริจาคเงินสมทบทุนมูลนิธิเปรม ตินสุลนันทน์ เพื่อเป็นทุนการศึกษาให้กับพระภิกษุ,สามเณร,นักเรียน,นักศึกษา ที่มีความประพฤติดีแต่ฐานะยากจน,บุตรของทหาร ตำรวจ ที่เสียชีวิตจากการปฏิบัติหน้าที่ และนักศึกษาในภาค ตะวันออกเฉียงเหนือจำนวน 20 จังหวัด จำนวน 5,000.- บาท

8.10 ช่วยเหลือสมาชิกที่ประสบภัยพิบัติ และส่งเสริมกิจกรรมด้านวัฒนธรรม และด้านการกุศลในโอกาสสำคัญต่างๆ ตามประเพณีพอสมควร

8.11 จัดสรรเงินปันผลและเฉลี่ยคืนให้กับสมาชิกได้สูงถึงร้อยละ 8.- บาท และ 17.- บาท ตามลำดับส่งเสริมให้ สมาชิกรู้จักการออมโดยให้นำเงินปันผลมาซื้อหุ้นกับสหกรณ์ฯ

8.12 จัดทำโครงการประกันชีวิตกลุ่มคุ้มครองเงินชื้อเงินกู้ให้กับสมาชิก คณะกรรมการดำเนินการเห็นว่าโครงการ ดังกล่าวมีประโยชน์ และสามารถเป็นหลักประกันให้กับครอบครัว อีกทั้งยังช่วยแบ่งเบาภาระหนี้สินให้กับทายาทของผู้เสียชีวิต คณะกรรมการดำเนินการมีมติอนุมัติกำหนดหลักเกณฑ์เพิ่มเติมให้สมาชิก ที่ยื่นกู้เงินกู้สามัญและเงินกู้พิเศษ ต้องทำประกันชีวิต กลุ่มตามความเสี่ยงทุกรายและต่อเนื่องทุกปี

ตั้งแต่เดือน ตุลาคม 2558 มีสมาชิกเสียชีวิตรวม 25 ราย ได้ทำประกันชีวิตกลุ่มกับ บริษัท กรุงไทย-แอกซ่า ประกันชีวิต จำกัด (มหาชน) จำนวน 16 ราย คือ

ลำดับที่	ยศ	นาม	นามสกุล	สังกัด	วงเงินทุนประกัน
1	ร.ต.ต.เพิ่ม		ทุนไธสง	สภ.บ้านใหม่ฯ	300,000.-
2	ร.ต.ต.สมนึก		ประจวบศรีสุราษฎร์	สภ.บ้านกรวด	600,000.-
3	ด.ต.ชชะลอม		แก้วอำไพ	สภ.นางรอง	300,000.-
4	ด.ต.นิวัติ		จันทร์ระมี	สภ.ปะคำ	300,000.-
5	ด.ต.อุกฤษฏ์		จิตรไธสง	สภ.นาโพธิ์	500,000.-
6	ด.ต.ประชาธิป		สุวรรณปะกา	สภ.คูเมือง	300,000.-
7	ด.ต.ปิยพงษ์		แก้วอำไพ	สภ.เฉลิมฯ	300,000.-
8	ด.ต.สุพจน์		สุดเสงห์	สภ.หัวยราช	600,000.-
9	ร.ต.ต.สุนทร		ปัญญารัมย์	สภ.เมืองบุรีรัมย์	600,000.-
10	ร.ต.ต.พิภัค		โกคาพาณิษฐ์	สภ.ปะคำ	600,000.-
11	ด.ต.สนองรัฐ		รักสัตย์	สภ.พุทไธสง	600,000.-
12	ด.ต.พินิจศักดิ์		กิตติสากล	สภ.ถาวร	500,000.-
13	ร.ต.ต.ธีรศักดิ์		พลดงนอก	สภ.ลำปลายมาศ	500,000.-
14	ด.ต.ธานะวัฒน์		เย็นเพชร	สภ.ปะคำ	600,000.-
15	พ.ต.ท.สุรเสกข์		มณีเต็ม	สภ.ลำปลายมาศ	300,000.-
16	ด.ต.พล		หนูนา	สภ.บ้านใหม่ฯ	300,000.-
รวม 16 ราย					เป็นเงินจำนวน 7,200,000.- บาท

ทางบริษัท กรุงไทย-แอกซ่าฯ ได้ส่งแคชเชียร์เช็คตามวงเงินเอาประกันที่สมาชิกได้ทำไว้ ให้กับสภกรณ์ฯ นำไปชำระหนี้ให้กับสมาชิกที่เสียชีวิตทั้ง 16 รายแล้ว เป็นเงินจำนวน 7,200,000.- บาท แยกรายละเอียดได้เป็นดังนี้

- 1.กรณีสมาชิกที่มีหนี้ค้างกับสภกรณ์ฯ และสภกรณ์ฯ ได้นำเงินทุนประกันชำระหนี้ทั้งหมด รวมจำนวน 10 ราย เป็นเงินทั้งสิ้นจำนวน 4,600,000.- บาท
- 2.กรณีสมาชิกทำประกันชีวิตมีเงินทุนประกันมากกว่าหนี้คงเหลือกับสภกรณ์ฯ รวมจำนวน 2 ราย รวมเงินทุนประกันทั้งสิ้นจำนวน 1,200,000.- บาท เมื่อนำเงินชำระหนี้แล้ว ยังมีเงินเหลือคืนให้กับทายาทบางส่วน
- 3.กรณีสมาชิกทำประกันชีวิตและไม่มียอดหนี้ค้างกับสภกรณ์ฯ รวมจำนวน 4 ราย เป็นเงินทั้งสิ้นจำนวน 1,400,000.- บาท ทายาทจะได้รับเงินทุนประกันตามวงเงินประกันที่สมาชิกได้ทำไว้แต่ละราย

ดังนั้น จะเห็นว่าโครงการดังกล่าวมีประโยชน์ สามารถช่วยเหลือและแบ่งเบาภาระหนี้สินของสมาชิกและผู้ค้ำประกันได้ คณะกรรมการดำเนินการจึงได้มีมติอนุมัติให้สภกรณ์ฯ จัดทำโครงการประกันชีวิตกลุ่มปีที่ 5 กับบริษัทกรุงไทย-แอกซ่า ประกันชีวิต จำกัด (มหาชน) เช่นเดิมโดยขยายอายุผู้เข้าร่วมเอาประกันถึง 80 ปี ขยายวงเงินเอาประกันถึง 1,500,000.- บาท

สำหรับปีงบประมาณ 2560สภกรณ์ฯ จะอำนวยความสะดวกให้กับสมาชิก โดยการจัดทำระบบสมาชิกออนไลน์ ซึ่งสมาชิกสามารถตรวจสอบข้อมูลเบื้องต้นได้ โดยการล็อกอิน (Login) ผ่านเว็บไซต์ของสภกรณ์ฯ โดยสมาชิกต้องระบุเลขที่สมาชิกและเลขที่บัตรประชาชนก่อน เพื่อตรวจสอบข้อมูลต่างๆ ได้ดังนี้

1. ข้อมูลทุนเรือนหุ้น
2. ข้อมูลเงินฝาก
3. ข้อมูลหนี้คงเหลือประเภทต่างๆ
4. ข้อมูลผู้ค้ำประกัน
5. ข้อมูลสิทธิการกู้
6. ข้อมูลเงินปันผล
7. ข้อมูลสวัสดิการต่างๆและอื่นๆ

สุดท้ายนี้ ในนามคณะกรรมการขอขอบคุณฝ่ายส่งเสริมและฝ่ายตรวจสอบทุกท่านที่ให้ความร่วมมือเป็นที่ปรึกษาในงานทุกด้านและเข้าร่วมประชุมชี้แจง ให้คำแนะนำ และให้ข้อคิดที่เป็นประโยชน์ต่อการดำเนินงานตลอดมา และขอขอบคุณสมาชิกทุกท่านที่เข้าร่วมประชุมใหญ่วันนี้

**มติที่ประชุม** รับทราบผลการดำเนินงาน

**วาระที่ 4** **เรื่องรายงานการตรวจสอบกิจการ**

ประธานฯ มอบให้นางสาวอารีรัตน์ สมานดุขณี ผู้ตรวจสอบกิจการเป็นผู้รายงาน

เรียนที่ประชุมใหญ่สหกรณ์ออมทรัพย์ตำรวจภูธรจังหวัดบุรีรัมย์ จำกัด

ตามที่ที่ประชุมใหญ่สามัญประจำปี2558เมื่อวันที่12ตุลาคม2558ได้เลือกตั้งข้าพเจ้าเป็นผู้ตรวจสอบกิจการของสหกรณ์ออมทรัพย์ตำรวจภูธรจังหวัดบุรีรัมย์จำกัด ประจำปีทางบัญชีสิ้นสุดวันที่30กันยายน2559ซึ่งข้าพเจ้าได้ทำการตรวจสอบและรายงานผลการตรวจสอบต่อคณะกรรมการดำเนินการเป็นประจำทุกเดือนที่เข้าตรวจสอบนั้น ข้าพเจ้าขอเสนอผลการตรวจสอบประจำปีโดยสรุป ดังต่อไปนี้

**1. วัตถุประสงค์ของการตรวจสอบ**

- 1.1 เพื่อตรวจสอบการบริหารงานของคณะกรรมการดำเนินการ
- 1.2 เพื่อตรวจสอบการปฏิบัติงานเกี่ยวกับการบัญชีและการควบคุมการเงิน
- 1.3 เพื่อตรวจสอบการดำเนินงานอื่นๆของสหกรณ์
- 1.4 เพื่อให้ข้อเสนอแนะในการปรับปรุงแก้ไขการปฏิบัติงานด้านบัญชี การเงินและการดำเนินงานอื่นๆ

**2. ขอบเขตการตรวจสอบ**

- 2.1 ตรวจสอบความถูกต้องของการบันทึกบัญชีตามเอกสารหลักฐาน
- 2.2 ตรวจสอบการควบคุมการเงินตามระเบียบและข้อกำหนดของสหกรณ์
- 2.3 ตรวจสอบการดำเนินงานตามวัตถุประสงค์ ข้อบังคับ ระเบียบ และมติของที่ประชุม
- 2.4 ตรวจสอบการบริหารของคณะกรรมการดำเนินการตามแผนงานและงบประมาณที่กำหนดไว้

**3. ผลการตรวจสอบและข้อเสนอแนะที่สหกรณ์ควรแก้ไข**

**3.1 ผลด้านการดำเนินงาน**

ผลการดำเนินงานในรอบปี มีดังนี้

รายได้	258,169,320.04	บาท
ค่าใช้จ่าย	103,844,792.39	บาท
กำไรสุทธิ	154,324,527.65	บาท
กำไรสุทธิเพิ่มขึ้นจากปีก่อน (คิดเป็นร้อยละ15.54)	20,758,222.16	บาท

**3.2 ด้านการเงิน**

ณวันสิ้นปีมีเงินสดคงเหลือในมือจำนวน25,000.00บาทมีเงินฝากธนาคารบัญชี รวมจำนวนเงิน45,932,784.00บาทมีเงินฝากชุมนุมสหกรณ์ออมทรัพย์ตำรวจแห่งชาติจำนวน 2,145.78บาท

เงินสดและเงินฝากถูกต้องตามบัญชีและสมุดคู่ฝากการควบคุมการใช้จ่ายของสหกรณ์ฯ เป็นไปตามระเบียบว่าด้วยการรับจ่ายและเก็บรักษาเงินสดในมือไม่เกิน30,000.00บาทการใช้จ่ายเงินของสหกรณ์ฯ ได้จ่ายไปเพื่อกิจการของสหกรณ์ฯ ควรแก้เหตุผล ตามระเบียบมติที่ประชุมและอยู่ภายในวงเงินงบประมาณที่ได้รับอนุมัติจากที่ประชุมใหญ่โดยวิธีถัวจ่ายได้ทุกรายการ

**3.3 ด้านการบริหารงานของสหกรณ์**

คณะกรรมการได้กำหนดระเบียบว่าด้วยการแบ่งแยกหน้าที่ของเจ้าหน้าที่สหกรณ์ฯ ไว้อย่างชัดเจนโดยเหมาะสมรัดกุมและบริหารงานตามนโยบายแผนงานกฎหมายข้อบังคับระเบียบมติที่ประชุมใหญ่และมติที่ประชุมคณะกรรมการ

**3.4 ด้านบัญชี**

สหกรณ์ฯ จัดทำบัญชีเรียบร้อยเป็นปัจจุบันมีเอกสารหลักฐานประกอบการบันทึกบัญชีครบถ้วนสมบูรณ์มีการใช้โปรแกรมคอมพิวเตอร์มาประมวลผลทั้งระบบจึงได้ข้อมูลที่ถูกต้อง สามารถเปรียบเทียบบัญชีย่อยและบัญชีคุมยอดได้อย่างถูกต้อง รวดเร็ว เป็นปัจจุบัน

### 3.5 ด้านการให้กู้แก่สมาชิก

	จำนวนเงิน	
3.5.1 ยอดยกมาวันต้นปี	3,065,366,053.00	บาท
3.5.2 เงินให้กู้ระหว่างปี		
- เงินกู้เพื่อเหตุฉุกเฉิน	จำนวน 2,094 สัญญา	33,245,300.00 บาท
- เงินกู้สามัญ	จำนวน 987 สัญญา	1,540,734,700.00 บาท
- เงินกู้พิเศษ	จำนวน 47 สัญญา	15,310,000.00 บาท
- เงินกู้โครงการ	จำนวน 55 สัญญา	2,605,980.00 บาท
3.5.3 รับชำระระหว่างปี	1,385,645,452.00	บาท
3.5.4 ยอดคงเหลือวันสิ้นปี	<b>3,271,616,581.00</b>	<b>บาท</b>

เงินให้กู้แก่สมาชิก เพิ่มขึ้นจากปีก่อน 206,250,528.00 บาท คิดเป็นร้อยละ 6.73

ณ วันที่ 30 กันยายน 2559 สหกรณ์ฯ มีบัญชีค่าเผื่อหนี้สงสัยจะสูญ จำนวน 1,966,604.95 บาท

### 3.6 ด้านการรับฝากเงิน

ประเภทเงินรับฝาก	ยอดยกมาต้นปี	รับฝากเพิ่ม	ถอน	คงเหลือ	
เงินรับฝากออมทรัพย์	158,742,480.83	44,778,438.19	29,974,750.75	173,546,168.27	บาท
เงินรับฝากออมทรัพย์ (กู้พิเศษ)	-	15,321,046.64	13,737,204.57	1,583,842.07	บาท
เงินรับฝากสะสมทรัพย์	2,278,000.00	5,513,000.00	565,400.00	7,225,600.00	บาท
รวมทั้งสิ้น	161,020,480.83	65,612,484.83	44,277,355.32	182,355,610.34	บาท

เงินรับฝากจากสมาชิก เพิ่มขึ้นจากปีก่อน 21,335,129.51 บาท คิดเป็นร้อยละ 13.25

### 3.7 ด้านเงินเบิกเกินบัญชีธนาคารและเงินกู้ยืม

	ยอดยกมาต้นปี	กู้เพิ่ม	ชำระคืน	คงเหลือ	
เงินเบิกเกินบัญชี	-	2,958,663,635.91	2,958,663,635.91	-	บาท
ตัวสัญญาใช้เงิน	555,000,000.00	2,770,000,000.00	2,770,000,000.00	555,000,000.00	บาท
เงินกู้ ซอส.	318,821,265.54	1,106,944,500.00	114,945,800.00	1,310,819,965.54	บาท
เงินกู้ อกส.	557,186,253.20	287,733,170.32	844,919,423.52	-	บาท
เงินกู้ สอ.มหิดล	143,160,000.00	-	143,160,000.00	-	บาท
เงินกู้ สอ.พระจอมเกล้าฯ	52,500,000.00	-	52,500,000.00	-	บาท
เงินกู้ สสอ.ดร.แห่งชาติ	156,028,931.00	-	156,028,931.00	-	บาท
<b>รวมทั้งสิ้น</b>	<b>1,782,696,449.74</b>	<b>7,123,341,306.23</b>	<b>7,040,217,790.43</b>	<b>1,865,819,965.54</b>	<b>บาท</b>

เงินเบิกเกินบัญชีธนาคารและเงินกู้ยืม เพิ่มขึ้นจากปีก่อน 83,123,515.80 บาท คิดเป็นร้อยละ 4.66

### 3.8 ด้านทุนเรือนหุ้น

	ยอดยกมาต้นปี	ซื้อหุ้นเพิ่ม	ถอนหุ้น	คงเหลือ	
ทุนเรือนหุ้น	752,918,020.00	96,472,100.00	15,648,590.00	833,741,530.00	บาท
ทุนเรือนหุ้น เพิ่มขึ้นจากปีก่อน	80,823,510.00			10.73	

### 3.9 ทุนสำรองและทุนสะสมต่าง ๆ ตามข้อบังคับ

	ยอดยกมาต้นปี	เพิ่มขึ้น	ลดลง	คงเหลือ	
ทุนสำรอง	124,386,303.16	24,840,174.49	-	149,226,477.65	บาท
ทุนรักษาระดับเงินปันผล	1,410,000.00	50,000.00	-	1,460,000.00	บาท
ทุนสาธารณประโยชน์	3,007,910.89	2,010,000.00	2,262,060.00	2,755,850.89	บาท
ทุนสวัสดิการสมาชิกฯ (ผู้ค้า)	121,904,486.00	20,760,000.00	7,721,354.00	134,943,132.00	บาท
<b>รวมทั้งสิ้น</b>	<b>250,708,700.05</b>	<b>47,660,174.49</b>	<b>9,983,414.00</b>	<b>288,385,460.54</b>	<b>บาท</b>

ทุนสวัสดิการสมาชิก (ผู้ค้าฯ) แยกเป็นส่วนที่สมาชิกสมทบจำนวน 129,425,000.00 บาท และส่วนที่สหกรณ์ฯ สมทบจำนวน 5,518,132.00 บาท  
ทุนสำรองและทุนสะสมต่างๆ ตามข้อบังคับ เพิ่มขึ้นจากปีก่อน 37,676,760.49 บาท คิดเป็นร้อยละ 15.03

### 3.10 การให้ข้อสังเกตและคำแนะนำ

จากการตรวจสอบไม่ปรากฏข้อบกพร่องอันจะเป็นผลกระทบให้เกิดความเสียหายแก่สหกรณ์ฯ แต่อย่างไรก็ดีขอขอบคุณคณะกรรมการดำเนินการ, เจ้าหน้าที่สหกรณ์ฯ และสมาชิกทุกท่านที่ให้ความร่วมมือในการตรวจสอบเพื่อให้การตรวจสอบสำเร็จลุล่วงไปด้วยดี

(ลงชื่อ) อารีรัตน์ สมานดุขณี

(นางสาวอารีรัตน์ สมานดุขณี)

ผู้ตรวจสอบกิจการ

ที่อยู่ 120/1 ถ.กิจประชา

ตำบลในเมือง อำเภอเมือง จังหวัดสุรินทร์

โทร. 089-2803629 , 081-876-8330 โทรศัพท์ 044-512586

**มติที่ประชุม** รับทราบรายงานผลการตรวจสอบของผู้ตรวจสอบกิจการประจำปี 2559

**วาระที่ 5** เรื่องพิจารณาอนุมัติงบการเงินประจำปีสิ้นสุดวันที่ 30 ก.ย. 2559

ประธานฯ เสนอว่า นายทะเบียนสหกรณ์ได้มอบหมายให้ คุณเอี่ยม จันทร์เทวนุมาส เป็นผู้สอบบัญชีประจำปีงบการเงิน 2559 ตามบัญชีกำไรขาดทุนและงบดุลที่ผู้สอบบัญชีได้ทำการตรวจสอบแล้ว (รายละเอียดอยู่ในหน้า 14 - 28)



### หนังสือรับรองของสหกรณ์

ที่ สอ. ๑๒๖๙ / ๒๕๕๙

สหกรณ์ออมทรัพย์ตำรวจภูธรจังหวัดบุรีรัมย์ จำกัด

วันที่ ๕ ตุลาคม ๒๕๕๙

เรียน นายเอี่ยม จันทร์เทวนมาศ

หนังสือรับรองฉบับนี้ให้ไว้เพื่อประโยชน์ของท่านในการตรวจสอบงบการเงินของสหกรณ์ออมทรัพย์ตำรวจภูธรจังหวัดบุรีรัมย์ จำกัด สำหรับปีสิ้นสุดวันที่ ๓๐ กันยายน ๒๕๕๙ เพื่อแสดงความเห็นว่างบการเงินดังกล่าวแสดงฐานะการเงิน ณ วันที่ ๓๐ กันยายน ๒๕๕๙ ผลการดำเนินงานและกระแสเงินสด สำหรับปีสิ้นสุดวันเดียวกันของสหกรณ์ออมทรัพย์ตำรวจภูธรจังหวัดบุรีรัมย์ จำกัด โดยถูกต้องตามที่ควรในสาระสำคัญตามระเบียบที่นายทะเบียนสหกรณ์กำหนดหรือไม่

ข้าพเจ้าเป็นผู้รับผิดชอบในความถูกต้องและครบถ้วนของข้อมูลในงบการเงินที่ท่านตรวจสอบ ซึ่งงบการเงินดังกล่าวได้จัดทำขึ้นตามระเบียบที่นายทะเบียนสหกรณ์กำหนด

ข้าพเจ้าขอรับรองรายละเอียดเกี่ยวกับงบการเงินที่ท่านตรวจสอบตามที่ข้าพเจ้าทราบและคิดว่าควรจะเป็นดังต่อไปนี้

๑. งบการเงินไม่มีการแสดงข้อมูลที่ขัดต่อข้อเท็จจริงอันเป็นสาระสำคัญ ซึ่งรวมถึงการละเว้นการแสดงรายการและข้อมูลต่าง ๆ

๒. ข้าพเจ้าได้จัดเอกสารหลักฐานและข้อมูลดังต่อไปนี้ให้ท่านตรวจสอบครบถ้วนแล้ว คือ

๒.๑ บันทึกรายการบัญชี เอกสารหลักฐานประกอบรายการบัญชี และข้อมูลอื่นที่เกี่ยวข้องทั้งหมด

๒.๒ รายงานการประชุมคณะกรรมการดำเนินการและรายงานการประชุมใหญ่

๓. ไม่มีรายการผิดปกติที่เกี่ยวข้องกับการกระทำของคณะกรรมการดำเนินการหรือเจ้าหน้าที่ของสหกรณ์ ผู้ซึ่งมีหน้าที่สำคัญเกี่ยวกับระบบบัญชี และระบบการควบคุมภายใน หรือรายการผิดปกติที่มีผลกระทบอย่างมีสาระสำคัญของงบการเงิน

๔. สหกรณ์ได้ปฏิบัติตามเงื่อนไขของสัญญาทั้งหมด ซึ่งหากไม่ปฏิบัติตามอาจมีผลกระทบอย่างมีสาระสำคัญต่องบการเงิน นอกจากนี้ สหกรณ์ได้ปฏิบัติตามระเบียบและข้อกำหนดของหน่วยงานราชการ หรือหน่วยงานที่กำกับดูแล ซึ่งหากไม่ปฏิบัติตามอาจมีผลกระทบอย่างมีสาระสำคัญต่องบการเงิน

๕. สหกรณ์ไม่ได้รับหนังสือแจ้งจากหน่วยงานราชการอันมีผลกระทบต่องบการเงิน เพราะมิได้ปฏิบัติตามกฎหมายหรือข้อบังคับ ซึ่งรวมถึงการถูกเรียกชดเชย หรือถูกประเมินภาษีอากร หรือมีหนี้สินที่อาจเกิดขึ้นในภายหน้า ซึ่งควรจะได้นำมาพิจารณาเปิดเผยในหมายเหตุประกอบงบการเงิน หรือใช้เป็นหลักเกณฑ์ในการตั้งสำรองค่าเสียหายที่อาจเกิดขึ้น

๖. รายการหรือข้อมูลดังต่อไปนี้มีการบันทึกหรือเปิดเผยไว้อย่างเพียงพอและเหมาะสมในงบการเงิน

๖.๑ ข้อตกลงกับสถาบันการเงินเกี่ยวกับการระดมทุนเงินฝาก หรือข้อจำกัดการใช้เงินกู้

๖.๒ สินทรัพย์ที่ใช้เป็นหลักประกัน

๗. สหกรณ์มีกรรมสิทธิ์ในสินทรัพย์ทั้งหมดอย่างถูกต้องตามกฎหมายและไม่มีภาระผูกพันหรือข้อผูกมัดใดๆ ในสินทรัพย์ของสหกรณ์ เว้นแต่ที่ได้เปิดเผยไว้ในหมายเหตุประกอบงบการเงิน

๘. สหกรณ์ได้บันทึกหรือเปิดเผยรายการหนี้สินทั้งหมดของสหกรณ์ ทั้งที่เกิดขึ้นแล้วและอาจเกิดขึ้นในภายหน้าไว้อย่างเหมาะสม รวมทั้งได้มีการเปิดเผยไว้ในหมายเหตุประกอบงบการเงินเกี่ยวกับหลักประกันทั้งหมดที่ สหกรณ์ให้แก่บุคคลที่สาม นอกจากนี้สหกรณ์ไม่มีคดีฟ้องร้องอื่นและไม่มีคดีที่คาดว่าจะเกิดขึ้น

๙. นอกจากเรื่องที่ยกมาไว้ในหมายเหตุประกอบงบการเงินแล้วไม่มีเหตุการณ์ใดเกิดขึ้นหรือไม่ปรากฏข้อเท็จจริงใดที่มีผลกระทบต่องบการเงินอย่างมีสาระสำคัญ ซึ่งต้องนำมาปรับปรุงงบการเงินหรือเปิดเผยในหมายเหตุประกอบงบการเงินอีก

ขอแสดงความนับถือ

พลตำรวจตรี

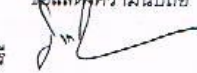

( จิตวong แสงเพชร )

ประธานกรรมการ

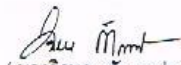

( นางจิรพร ดันตาปกุล )

ผู้จัดการ

รายงานของผู้สอบบัญชี

เสนอ นายทะเบียนสหกรณ์

ข้าพเจ้าได้ตรวจสอบงบการเงินของสหกรณ์ออมทรัพย์ตำรวจภูธรจังหวัดบุรีรัมย์ จำกัด ซึ่งประกอบด้วยงบแสดงฐานะการเงิน ณ วันที่ 30 กันยายน 2559 งบกำไรขาดทุนและงบกระแสเงินสด สำหรับปีสิ้นสุดวันเดียวกันรวมถึงหมายเหตุสรุปนโยบายการบัญชีที่สำคัญและหมายเหตุเรื่องอื่น ๆ ความรับผิดชอบของคณะกรรมการดำเนินการสหกรณ์ต่องบการเงิน

คณะกรรมการดำเนินการสหกรณ์เป็นผู้รับผิดชอบในการจัดทำและการนำเสนองบการเงินเหล่านี้โดยถูกต้องตามที่ควรตามระเบียบนายทะเบียนสหกรณ์และรับผิดชอบเกี่ยวกับการควบคุมภายในที่คณะกรรมการดำเนินการสหกรณ์พิจารณาว่าจำเป็นเพื่อให้สามารถจัดทำงบการเงิน ที่ปราศจากการแสดงข้อมูลที่ขัดต่อข้อเท็จจริงอันเป็นสาระสำคัญไม่ว่าจะเกิดจากการทุจริตหรือข้อผิดพลาด

ความรับผิดชอบของผู้สอบบัญชี

ข้าพเจ้าเป็นผู้รับผิดชอบในการแสดงความเห็นต่องบการเงินดังกล่าว จากผลการตรวจสอบของข้าพเจ้า ข้าพเจ้าได้ปฏิบัติตามตรวจสอบตามมาตรฐานการสอบบัญชีและระเบียบนายทะเบียนสหกรณ์ ซึ่งกำหนดให้ข้าพเจ้าปฏิบัติตามข้อกำหนดด้านจรรยาบรรณของผู้สอบบัญชีสหกรณ์ รวมถึงวางแผนและปฏิบัติตามตรวจสอบเพื่อให้ได้ความเชื่อมั่นอย่างสมเหตุสมผลว่า งบการเงินปราศจากการแสดงข้อมูลที่ขัดต่อข้อเท็จจริงอันเป็นสาระสำคัญหรือไม่

การตรวจสอบรวมถึงการใช้วิธีการตรวจสอบเพื่อให้ได้มาซึ่งหลักฐานการสอบบัญชีเกี่ยวกับจำนวนเงินและการเปิดเผยข้อมูลในงบการเงิน วิธีการตรวจสอบที่เลือกใช้ขึ้นอยู่กับดุลพินิจของผู้สอบบัญชี ซึ่งรวมถึงการประเมินความเสี่ยงจากการแสดงข้อมูลที่ขัดต่อข้อเท็จจริงอันเป็นสาระสำคัญของงบการเงิน ไม่ว่าจะเกิดจากการทุจริตหรือข้อผิดพลาด ในการประเมินความเสี่ยงดังกล่าว ผู้สอบบัญชีพิจารณาการควบคุมภายในที่เกี่ยวข้องกับการจัดทำและการนำเสนองบการเงิน โดยถูกต้องตามที่ควรของสหกรณ์เพื่อออกแบบวิธีการตรวจสอบที่เหมาะสมกับสถานการณ์แต่ไม่ใช่เพื่อวัตถุประสงค์ในการแสดงความเห็นต่อประสิทธิภาพของการควบคุมภายในของสหกรณ์ การตรวจสอบรวมถึงการประเมินความเหมาะสมของนโยบายการบัญชีที่คณะกรรมการดำเนินการสหกรณ์ใช้และความสมเหตุสมผลของประมาณการทางบัญชีที่จัดทำขึ้นโดยคณะกรรมการดำเนินการสหกรณ์รวมทั้งการประเมินการนำเสนองบการเงินโดยรวม

ข้าพเจ้าเชื่อว่าหลักฐานการสอบบัญชีที่ข้าพเจ้าได้รับเพียงพอและเหมาะสมเพื่อใช้เป็นเกณฑ์ในการแสดงความเห็นของข้าพเจ้า

ความเห็น

ข้าพเจ้าเห็นว่า งบการเงินข้างต้นนี้แสดงฐานะการเงินของสหกรณ์ออมทรัพย์ตำรวจภูธรจังหวัดบุรีรัมย์ จำกัด ณ วันที่ 30 กันยายน 2559 ผลการดำเนินงานและกระแสเงินสดสำหรับปีสิ้นสุดวันเดียวกัน โดยถูกต้องตามที่ควร ในสาระสำคัญตามระเบียบนายทะเบียนสหกรณ์

  
(นายเอี่ยม จันทน์นวมานัต)  
ผู้สอบบัญชี

527/82 ซอยเจริญสนิทวงศ์ 39  
ถนนเจริญสนิทวงศ์ แขวงบางขุนศรี  
เขตบางกอกน้อย กรุงเทพฯ 10700  
วันที่ 5 ตุลาคม 2559

## สหกรณ์ออมทรัพย์ตำรวจภูธรจังหวัดบุรีรัมย์ จำกัด

## งบแสดงฐานะการเงิน

ณ วันที่ 30 กันยายน 2559

สินทรัพย์	หมายเหตุ	ปี 2559	ปี 2558
		บาท	บาท
<b>สินทรัพย์</b>			
<b>สินทรัพย์หมุนเวียน</b>			
เงินสดและเงินฝากธนาคาร	2	45,957,784.00	17,436,555.62
เงินฝากขุมหมุนสหกรณ์ออมทรัพย์-ออมทรัพย์		2,145.78	2,317.05
เงินให้กู้ยืมระยะสั้น- สุทธิ	3	191,360,107.05	184,187,439.20
ดอกเบี้ยเงินให้กู้ค้างรับ		194,126.00	499,550.00
วัสดุคงเหลือ		13,600.90	23,808.50
รวมสินทรัพย์หมุนเวียน		<u>237,527,763.73</u>	<u>202,149,670.37</u>
<b>สินทรัพย์ไม่หมุนเวียน</b>			
เงินลงทุนระยะยาว	4	12,374,000.00	1,212,000.00
เงินให้กู้ยืมระยะยาว	3	3,078,289,869.00	2,880,277,093.00
ที่ดิน อาคารและอุปกรณ์ - สุทธิ	5	409,470.87	229,505.92
สินทรัพย์ไม่มีตัวตน	6	1,632,465.75	1,970,465.75
เงินประกันการใช้ไฟฟ้า		6,000.00	6,000.00
รวมสินทรัพย์ไม่หมุนเวียน		<u>3,092,711,805.62</u>	<u>2,883,695,064.67</u>
รวมสินทรัพย์		<u>3,330,239,569.35</u>	<u>3,085,844,735.04</u>
<b>หนี้สินและทุนของสหกรณ์</b>			
<b>หนี้สินหมุนเวียน</b>			
เงินเบิกเกินบัญชีธนาคารและเงินกู้ยืมระยะสั้น	7	555,000,000.00	555,000,000.00
ส่วนของหนี้สินไม่หมุนเวียนที่ถึงกำหนดชำระภายในหนึ่งปี	10	139,834,800.00	213,540,800.00
เงินรับฝาก	8	182,355,610.34	161,020,480.83
หนี้สินหมุนเวียนอื่น	9	1,140,140.30	1,008,627.00
รวมหนี้สินหมุนเวียน		<u>878,330,550.64</u>	<u>930,569,907.83</u>
<b>หนี้สินไม่หมุนเวียน</b>			
เงินกู้ยืมระยะยาว	10	1,170,985,165.54	1,014,155,649.74
เงินทุนสวัสดิการสมาชิก		129,425,000.00	118,470,000.00
หนี้สินไม่หมุนเวียนอื่น	11	4,472,334.98	3,926,151.93
รวมหนี้สินไม่หมุนเวียน		<u>1,304,882,500.52</u>	<u>1,136,551,801.67</u>
รวมหนี้สิน		<u>2,183,213,051.16</u>	<u>2,067,121,709.50</u>



		ปี 2559	ปี 2558
	หมายเหตุ	บาท	บาท
ทุนของสหกรณ์			
ทุนเรือนหุ้น (มูลค่าหุ้นละ 10 บาท)		833,741,530.00	752,918,020.00
ทุนสำรอง		149,226,477.65	124,386,303.16
ทุนสะสมตามข้อบังคับ ระเบียบและอื่น ๆ	12	9,733,982.89	7,852,396.89
กำไรสุทธิประจำปี		<u>154,324,527.65</u>	<u>133,566,305.49</u>
รวมทุนของสหกรณ์		<u>1,147,026,518.19</u>	<u>1,018,723,025.54</u>
รวมหนี้สินและทุนของสหกรณ์		<u><u>3,330,239,569.35</u></u>	<u><u>3,085,844,735.04</u></u>

หมายเหตุประกอบงบการเงินเป็นส่วนหนึ่งของงบการเงินนี้

พลตำรวจตรี   
(ฉัตรวรรษ แสงเพชร)  
ประธานกรรมการ

พันตำรวจเอก   
(ณรงค์ฤทธิ์ ตำนสุวรรณ)  
เลขานุการ

วันที่ 5 ตุลาคม 2559

สหกรณ์ออมทรัพย์ข้าราชการจังหวัดบุรีรัมย์ จำกัด  
 หมายเหตุประกอบงบการเงิน  
 สำหรับปีสิ้นสุดวันที่ 30 กันยายน 2559

1. สรุปนโยบายการบัญชีที่สำคัญ

- สหกรณ์บันทึกบัญชีโดยใช้เกณฑ์คงค้าง
- สหกรณ์รับรู้รายได้ดอกเบี้ยตามเกณฑ์สัดส่วนของเวลา ส่วนจำนวนรายได้จะเท่ากับ อัตราดอกเบี้ยคูณด้วยจำนวน เงินต้นที่ค้างชำระตามระยะเวลาที่กู้ยืม
- สหกรณ์ตั้งค่าเผื่อหนี้สงสัยจะสูญตามหลักเกณฑ์ที่กำหนดไว้ในระเบียบนายทะเบียนสหกรณ์ ว่าด้วยการจัดขึ้นคุณภาพลูกหนี้เงินกู้และการตั้งค่าเผื่อหนี้สงสัยจะสูญ พ.ศ. 2544
- สหกรณ์ตีราคาวัสดุคงเหลือ/ของใช้สิ้นเปลืองตามราคาทุน
- ค่าเสื่อมราคาอาคารและอุปกรณ์ คำนวณโดยวิธีเส้นตรงตามอัตราที่กำหนดไว้ในระเบียบนายทะเบียนสหกรณ์ ว่าด้วยการบัญชีของสหกรณ์ พ.ศ.2542
- ค่าซ่อมบำรุง ค่าซ่อมแซม รวมทั้งการซื้อมาเปลี่ยนแทนสำหรับสินทรัพย์รายการย่อยๆ ถือเป็นค่าใช้จ่ายหักจากรายได้
- สหกรณ์ได้ขออนุญาตใช้ประโยชน์ในที่ดินของราชพัสดุแปลงหมายเลขทะเบียน บร.25 เพื่อสร้างอาคารสำนักงานหลังใหม่ ตามหนังสือที่ - สอ. 705/2554 ลงวันที่ 22 สิงหาคม 2554 และสำนักงานธนารักษ์พื้นที่บุรีรัมย์ได้รับรายการสิ่งปลูกสร้างดังกล่าว ขึ้นทะเบียนที่ราชพัสดุแปลงหมายเลขที่ บร.25 เป็น ลำดับที่ 35 ตามหนังสือที่ กค 0307.19/1393 ลงวันที่ 22 กันยายน 2554
- สิทธิการใช้ประโยชน์ในอาคารและสถานเอกอัครราชทูต ตัดจ่ายตามอายุการใช้ประโยชน์ เป็นระยะเวลา 10 ปี
- เงินลงทุนระยะยาวเป็นเงินลงทุนในหลักทรัพย์ที่ไม่อยู่ในความต้องการของตลาดแสดงด้วยราคาทุน
- เงินสดในงบกระแสเงินสด หมายถึง เงินสดในมือ เงินฝากธนาคารทุกประเภท และเงินฝากสหกรณ์ทุกประเภท ทั้งนี้รวมถึงเงินฝากธนาคารและเงินฝากสหกรณ์ ที่นำไปเป็นหลักทรัพย์ค้ำประกันหนี้สินด้วย

2. เงินสดและเงินฝากธนาคาร ประกอบด้วย

	ปี 2559	ปี 2558
	บาท	บาท
เงินสด	25,000.00	21,104.00
เงินฝากธนาคาร		
ออมทรัพย์	45,932,784.00	17,415,451.62
รวม	<u>45,957,784.00</u>	<u>17,436,555.62</u>

3. เงินให้กู้ยืม ประกอบด้วย

	ปี 2559		ปี 2558	
	บาท		บาท	
	ระยะสั้น	ระยะยาว	ระยะสั้น	ระยะยาว
เงินให้กู้ยืม - ปกติ				
- ลูกหนี้เงินกู้ยืมเงิน	7,321,300.00	0.00	6,767,300.00	0.00
- ลูกหนี้เงินกู้ยืมสามัญ	183,151,034.00	3,040,509,801.00	175,993,652.00	2,851,313,008.00
- ลูกหนี้เงินกู้พิเศษ	2,854,378.00	37,780,068.00	2,328,008.00	28,964,085.00
รวมเงินให้กู้ยืม	<u>193,326,712.00</u>	<u>3,078,289,869.00</u>	<u>185,088,960.00</u>	<u>2,880,277,093.00</u>
หัก ค่าเผื่อหนี้สงสัยจะสูญ	1,966,604.95	0.00	901,520.80	0.00
เงินให้กู้ยืม - สุทธิ	<u>191,360,107.05</u>	<u>3,078,289,869.00</u>	<u>184,187,439.20</u>	<u>2,880,277,093.00</u>

ณ วันสิ้นปี มีลูกหนี้ที่ไม่ก่อให้เกิดรายได้ เป็นลูกหนี้เงินกู้สามัญ จำนวน 4,048,799.00 บาท และได้ตั้งค่าเผื่อหนี้สงสัยจะสูญไว้จำนวน 1,966,604.95 บาท

4. เงินลงทุน ประกอบด้วย

	ปี 2559	ปี 2558
	บาท	บาท
	ราคาทุน	ราคาทุน
เงินลงทุนระยะยาว		
เงินลงทุนที่ไม่อยู่ในความต้องการของตลาด		
หุ้นชุมนุมสหกรณ์ออมทรัพย์แห่งประเทศไทย จำกัด	11,753,000.00	595,000.00
หุ้นสามัญบมจ. สหประกันชีวิต	20,000.00	20,000.00
หุ้นชุมนุมสหกรณ์ออมทรัพย์ตำรวจแห่งชาติ จำกัด	601,000.00	597,000.00
รวมเงินลงทุนระยะยาว	<u>12,374,000.00</u>	<u>1,212,000.00</u>

5. ที่ดินอาคารและอุปกรณ์ - สุทธิ ประกอบด้วย

	ปี 2559	ปี 2558
	บาท	บาท
ยานพาหนะ	2.00	2.00
เครื่องใช้สำนักงาน	409,468.87	229,503.92
รวม	<u>409,470.87</u>	<u>229,505.92</u>

สหกรณ์ใช้วิธีการบันทึกบัญชีค่าเสื่อมราคาโดยการลดยอดกับสินทรัพย์โดยตรงได้แก่ จักรยานยนต์ 2 คันราคาทุน รวม 79,800.00 บาท คงเหลือมูลค่าสุทธิ 2 บาท เครื่องใช้สำนักงานราคาทุน 2,055,220.00 บาท หักค่าเสื่อมราคา 86,325.05 บาท คงเหลือมูลค่าสุทธิ 409,468.87 บาท

6. สินทรัพย์ไม่มีตัวตน ประกอบด้วย

	ปี 2559	ปี 2558
	บาท	บาท
อาคาร	1,192,465.75	1,442,465.75
ลานเอนกประสงค์	440,000.00	528,000.00
	<u>1,632,465.75</u>	<u>1,970,465.75</u>

7. เงินเบิกเกินบัญชีธนาคารและเงินกู้ยืมระยะสั้น ประกอบด้วย

	ปี 2559	ปี 2558
	บาท	บาท
เงินกู้เบิกเกินบัญชีธนาคารกรุงไทย	0.00	0.00
ตั๋วสัญญาใช้เงินธนาคารกรุงไทย จำกัด	555,000,000.00	555,000,000.00
ตั๋วสัญญาใช้เงินธนาคาร ร.ก.ส	0.00	0.00
รวมเงินกู้ยืม	<u>555,000,000.00</u>	<u>555,000,000.00</u>

ในระหว่างปีสหกรณ์มีวงเงินเบิกเกินบัญชีธนาคารกรุงไทย จำกัด (มหาชน) วงเงินกู้ 30,000,000.00 บาท อัตราดอกเบี้ยร้อยละ 7.120 ต่อปี โดยมีคณะกรรมการดำเนินการเป็นผู้ค้ำประกัน วันสิ้นปีไม่มีหนี้คงเหลือ

สหกรณ์ออกตั๋วสัญญาใช้เงินแก่ธนาคารกรุงไทย จำกัด (มหาชน) อัตราดอกเบี้ยร้อยละ 3.995 ต่อปี โดยมีคณะกรรมการดำเนินการและผู้จัดการเป็นผู้ค้ำประกัน วันสิ้นปีคงเหลือ 1 ฉบับ เป็นเงิน 555,000,000.00 บาท

ระหว่างปีสหกรณ์ออกตั๋วสัญญาใช้เงินแก่ธนาคารเพื่อการเกษตรและสหกรณ์การเกษตร วงเงินกู้ 550,000,000 บาท อัตราดอกเบี้ยร้อยละ 4.35083 ต่อปี โดยมีคณะกรรมการดำเนินการและผู้จัดการเป็นผู้ค้ำประกัน วันสิ้นปีไม่มีหนี้คงเหลือ

8. เงินรับฝาก ประกอบด้วย

	ปี 2559	ปี 2558
	บาท	บาท
เงินรับฝาก - สมาชิก		
เงินรับฝากออมทรัพย์	173,546,168.27	158,742,480.83
เงินรับฝากออมทรัพย์ (เงินกู้พิเศษ)	1,583,842.07	0.00
เงินรับฝากสะสมทรัพย์	7,225,600.00	2,278,000.00
รวม	<u>182,355,610.34</u>	<u>161,020,480.83</u>

9. หนี้สินหมุนเวียนอื่น ประกอบด้วย

	ปี 2559	ปี 2558
	บาท	บาท
ค่าที่ปรึกษาค้างจ่าย	600,000.00	600,000.00
ดอกเบี้ยเงินรับฝากสะสมทรัพย์ค้างจ่าย	251,447.54	38,598.94
ดอกเบี้ยเงินกู้ยืม.ปท. ค้างจ่าย(ยาว)	89,942.03	44,984.37
ดอกเบี้ยเงินกู้ยืม.ปท. ค้างจ่าย(ปานกลาง)	65,643.84	0.00
ดอกเบี้ยเงินกู้ยืม.สร.ค.ค้างจ่าย	0.00	23,511.00
ดอกเบี้ยตั๋วสัญญาใช้เงินค้างจ่าย	60,745.89	76,027.40
ดอกเบี้ยเงินกู้ยืม.มท.ค.ค้างจ่าย	0.00	20,199.29
เงินรอจ่ายคืนค้ำหุ้น	15,561.00	15,561.00
เงินรอตรวจสอบ	31,800.00	189,745.00
ค่าธรรมเนียมผู้สอบบัญชีภาคเอกชนค้างจ่าย	25,000.00	0.00
รวม	<u>1,140,140.30</u>	<u>1,008,627.00</u>

10. เงินกู้ยืมระยะยาว ประกอบด้วย

	ปี 2559		ปี 2558	
	บาท		บาท	
	ถึงกำหนดชำระ		ถึงกำหนดชำระ	
	ภายใน 1 ปี	เกิน 1 ปี	ภายใน 1 ปี	เกิน 1 ปี
เงินกู้ยืมชุมนุมสหกรณ์ออมทรัพย์ ปท. (ระยะยาว)	127,834,800.00	583,985,165.54	44,500,800.00	274,320,465.54
เงินกู้ยืมชุมนุมสหกรณ์ออมทรัพย์ ปท. (ปานกลาง)	12,000,000.00	587,000,000.00		
เงินกู้ยืมธนาคารเพื่อการเกษตรและสหกรณ์การเกษตร	0.00	0.00	98,000,000.00	459,186,253.20
เงินกู้ยืม สอ.มหาวิทยาลัยมหิดล จำกัด	0.00	0.00	20,040,000.00	123,120,000.00
เงินกู้ยืม สอ.พระจอมเกล้าพระนครเหนือ จำกัด	0.00	0.00	15,000,000.00	37,500,000.00
เงินกู้ยืมชุมนุมสหกรณ์ออมทรัพย์ตำรวจแห่งชาติ จำกัด	0.00	0.00	36,000,000.00	120,028,931.00
รวมเงินกู้ยืม	<u>139,834,800.00</u>	<u>1,170,985,165.54</u>	<u>213,540,800.00</u>	<u>1,014,155,649.74</u>

สหกรณ์กู้ยืมเงินระยะยาวจากชุมนุมสหกรณ์ออมทรัพย์แห่งประเทศไทย จำกัด จำนวน 1 สัญญา อัตราดอกเบี้ยร้อยละ 4.95 ต่อปี โดยมีคณะกรรมการดำเนินการเป็นผู้ค้ำประกัน ณ วันสิ้นปี คงเหลือ จำนวน 274,320,465.54 บาท

ระหว่างปีสหกรณ์กู้ยืมเงินระยะยาวจากชุมนุมสหกรณ์ออมทรัพย์แห่งประเทศไทย จำกัด จำนวน 1 สัญญา อัตราดอกเบี้ยร้อยละ 4.40 ต่อปี โดยมีคณะกรรมการดำเนินการเป็นผู้ค้ำประกัน ณ วันสิ้นปี คงเหลือ จำนวน 437,499,500.00 บาท

ระหว่างปีสหกรณ์กู้ยืมเงินระยะปานกลางจากชุมนุมสหกรณ์ออมทรัพย์แห่งประเทศไทย จำกัด จำนวน 1 สัญญา อัตราดอกเบี้ยร้อยละ 4.00 ต่อปี โดยมีคณะกรรมการดำเนินการเป็นผู้ค้ำประกัน ณ วันสิ้นปี คงเหลือ จำนวน 599,000,000.00 บาท

สหกรณ์กู้ยืมเงินระยะยาวจากธนาคารเพื่อการเกษตรและสหกรณ์การเกษตร เพื่อเป็นทุนหมุนเวียนดำเนินงานธุรกิจ จำนวน 1 สัญญา อัตราดอกเบี้ยร้อยละ 5 ต่อปี โดยมีคณะกรรมการดำเนินการเป็นผู้ค้ำประกัน ณ วันสิ้นปีไม่มีหนี้



11. หนี้สินไม่หมุนเวียนอื่น ประกอบด้วย

	ปี 2559	ปี 2558
	บาท	บาท
เงินสะสมเจ้าหนี้ที่	1,638,604.98	1,417,901.93
สร้างบ้านหนึ่งเจ้าหนี้ที่	2,833,730.00	2,508,250.00
รวม	<u>4,472,334.98</u>	<u>3,926,151.93</u>

12. ทุนสะสมตามข้อบังคับ ระเบียบและอื่นๆ ประกอบด้วย

	ปี 2559	ปี 2558
	บาท	บาท
ทุนรักษาระดับอัตราเงินปันผล	1,460,000.00	1,410,000.00
ทุนสาธารณประโยชน์	2,755,850.89	3,007,910.89
เงินทุนสวัสดิการสมาชิก(ผู้ค้าประกัน)	5,518,132.00	3,434,486.00
รวม	<u>9,733,982.89</u>	<u>7,852,396.89</u>

13. การดำรงสินทรัพย์สภาพคล่องของสหกรณ์

การดำรงสินทรัพย์สภาพคล่องของสหกรณ์ ณ วันสิ้นปี เป็นไปตามกฎกระทรวง ว่าด้วยการดำรงสินทรัพย์สภาพคล่อง พ.ศ.2550 ที่กำหนดให้สหกรณ์ ดำรงสินทรัพย์สภาพคล่องไม่น้อยกว่าร้อยละ 1 ของเงินรับฝากทั้งหมด

สหกรณ์ออมทรัพย์ตำรวจภูธรจังหวัดบุรีรัมย์ จำกัด  
งบกำไรขาดทุน  
สำหรับปีสิ้นสุดวันที่ 30 กันยายน 2559

	ปี 2559		ปี 2558	
	บาท	%	บาท	%
<b>รายได้ดอกเบี้ยและผลตอบแทนจากการลงทุน</b>				
ดอกเบี้ยรับเงินให้กู้	256,651,862.95	99.93	243,789,643.33	99.97
ดอกเบี้ยรับเงินฝากธนาคารและสหกรณ์อื่น	28,854.12	0.01	26,039.52	0.01
ผลตอบแทนจากเงินลงทุน	156,333.64	0.06	45,253.00	0.02
รวมรายได้ดอกเบี้ยและผลตอบแทนจากการลงทุน	256,837,050.71	100.00	243,860,935.85	100.00
<b>ค่าใช้จ่ายดอกเบี้ยและการลงทุน</b>				
ดอกเบี้ยจ่ายเงินรับฝาก	7,288,049.07	2.84	6,811,029.28	2.79
ดอกเบี้ยจ่ายเงินกู้ยืมระยะสั้น	30,176,500.12	11.75	29,086,860.68	11.93
ดอกเบี้ยจ่ายเงินกู้ยืมระยะปานกลาง	2,564,273.98	1.00	0.00	0.00
ดอกเบี้ยจ่ายเงินกู้ยืมระยะยาว	54,936,768.95	21.39	66,854,484.37	27.42
รวมค่าใช้จ่ายดอกเบี้ยและเงินลงทุน	94,965,592.12	36.98	102,752,374.33	42.14
<b>หัก หนี้สงสัยจะสูญและหนี้สูญ</b>				
หนี้สงสัยจะสูญ- เงินให้กู้แก่สมาชิก (สามัญ)	1,090,474.35	0.42	876,130.60	0.36
หนี้สงสัยจะสูญ- เงินให้กู้แก่สมาชิก (เงินกู้พิเศษ)	(25,390.20)	(0.01)	25,390.20	0.01
รวมหนี้สงสัยจะสูญและหนี้สูญ	1,065,084.15	0.41	901,520.80	0.37
รายได้ดอกเบี้ยและผลตอบแทนจากการลงทุนสุทธิ	160,806,374.44	62.61	140,207,040.72	57.49
<b>บวก รายได้อื่น</b>				
เงินเฉลี่ยคืนตามส่วนเงินกู้	1,325,609.33	0.52	792,880.71	0.33
รายได้ค่าธรรมเนียมแรกเข้า	2,620.00	0.00	740.00	0.00
รายได้อื่น	4,040.00	0.00	4,020.00	0.00
รวมรายได้อื่น	1,332,269.33	0.52	797,640.71	0.33
<b>หัก ค่าใช้จ่ายในการดำเนินงาน</b>				
ค่าใช้จ่ายเกี่ยวกับเจ้าหน้าที่				
เงินเดือนและค่าจ้าง	2,176,200.00	0.85	2,051,160.00	0.84
ค่าตอบแทนเงินพิเศษ	9,360.00	0.00	0.00	0.00
ค่าตอบแทนเพื่อช่วยเหลือค่าครองชีพ	72,840.00	0.03	100,320.00	0.04
ค่าล่วงเวลา	85,000.00	0.03	87,700.00	0.04
เงินสมทบประกันสังคมและกองทุนทดแทน	80,415.00	0.03	79,993.00	0.03
ค่าสวัสดิการเจ้าหน้าที่	10,500.00	0.00	21,300.00	0.01
ค่าบำเหน็จเจ้าหน้าที่	325,480.00	0.13	308,900.00	0.13
ค่าเบี้ยประกันภัยเจ้าหน้าที่	12,090.00	0.01	12,090.00	0.00
ค่าพัฒนาบุคลากร	9,980.00	0.00	26,950.00	0.01
ดอกเบี้ยจ่ายเงินสะสมเจ้าหน้าที่	85,103.05	0.03	0.00	0.00
รวมค่าใช้จ่ายเกี่ยวกับเจ้าหน้าที่	2,866,968.05	1.11	2,688,413.00	1.10

	ปี 2559		ปี 2558	
	บาท	%	บาท	%
<b>ค่าใช้จ่ายเกี่ยวกับอาคารและอุปกรณ์</b>				
ค่าซ่อมบำรุงรักษาสินทรัพย์	34,380.00	0.01	10,220.00	0.00
ค่าเสื่อมราคาเครื่องใช้สำนักงาน	86,325.05	0.03	112,587.70	0.05
ค่าตัดจ่ายสิทธิการใช้ประโยชน์	338,000.00	0.13	338,000.00	0.14
ค่าปรับปรุงภูมิทัศน์	0.00	0.00	10,940.00	0.00
ค่าดูแลรักษาระบบโปรแกรมสหกรณ์	53,000.00	0.02	16,500.00	0.01
รวมค่าใช้จ่ายเกี่ยวกับอาคารและอุปกรณ์	511,705.05	0.19	488,247.70	0.20
<b>ค่าใช้จ่ายเกี่ยวกับสมาชิก</b>				
สมทบทุนสวัสดิการเพื่อช่วยเหลือสมาชิก	2,000,000.00	0.78	2,000,000.00	0.82
ค่าหนังสือพิมพ์	2,430.00	0.00	2,430.00	0.00
ค่าเครื่องดื่ม	14,925.00	0.01	19,960.00	0.01
ค่าพวงหรีด	20,000.00	0.01	18,000.00	0.01
รวมค่าใช้จ่ายเกี่ยวกับสมาชิก	2,037,355.00	0.80	2,040,390.00	0.84
<b>ค่าใช้จ่ายดำเนินงานอื่น</b>				
ค่าเบี้ยประชุม	486,600.00	0.19	487,200.00	0.20
ค่าตอบแทนเลขาฯหรือผู้ปฏิบัติงาน	168,000.00	0.07	168,000.00	0.07
ค่าตอบแทนที่ปรึกษา	600,000.00	0.23	600,000.00	0.25
ค่าตอบแทนผู้ตรวจสอบกิจการ	60,000.00	0.02	60,000.00	0.02
ค่าธรรมเนียมผู้สอบบัญชีภาคเอกชน	70,000.00	0.03	0.00	0.00
ค่ารับรอง	79,440.49	0.03	80,568.00	0.03
ค่าเบี้ยเลี้ยงพาหนะ	52,344.00	0.02	21,200.00	0.01
ค่าธรรมเนียมอาคาร	46,449.00	0.02	45,431.00	0.02
ค่าโทรศัพท์	21,501.01	0.01	21,017.54	0.01
ค่าไปรษณีย์	19,007.00	0.01	14,092.00	0.01
ค่าใช้จ่ายเบ็ดเตล็ด	14,595.18	0.01	1,524.23	0.00
ค่าน้ำมันรถจักรยานยนต์	12,000.00	0.00	12,000.00	0.00
ค่าตอบแทนเจ้าหน้าที่การเงิน	324,228.00	0.13	327,900.00	0.13
ค่าใช้จ่ายในวันประชุมใหญ่	107,841.00	0.04	111,779.00	0.05
ค่าเครื่องเขียนแบบพิมพ์	237,697.70	0.09	186,200.15	0.08
ค่าวัสดุอื่นๆ	22,659.00	0.01	10,527.00	0.00
ค่าไฟฟ้า	67,965.98	0.03	68,195.57	0.03
ค่าน้ำประปา	7,759.66	0.00	5,690.75	0.00
รวมค่าใช้จ่ายดำเนินงานอื่น	2,398,088.02	0.94	2,221,325.24	0.91
รวมค่าใช้จ่ายในการดำเนินงาน	7,814,116.12	3.04	7,438,375.94	3.05
กำไรสุทธิ	154,324,527.65	60.09	133,566,305.49	54.77

- 25 -  
สหกรณ์ออมทรัพย์ตำรวจภูธรจังหวัดบุรีรัมย์ จำกัด

งบกระแสเงินสด

สำหรับปีสิ้นสุดวันที่ 30 กันยายน 2559

	ปี 2559	ปี 2558
	บาท	บาท
<b>กระแสเงินสดจากกิจกรรมดำเนินงาน</b>		
กำไรสุทธิ	154,324,527.65	133,566,305.49
รายการปรับปรุงเพื่อการกระทบยอดกำไรสุทธิเป็นเงินสดสุทธิ จากกิจกรรมดำเนินงาน		
ค่าเสื่อมราคาสินทรัพย์	86,325.05	112,587.70
หนี้สงสัยจะสูญลูกหนี้	1,065,084.15	901,520.80
สำรองบำเหน็จเจ้าหน้าที่	325,480.00	308,900.00
ดอกเบี้ยเงินให้กู้ยืมรับ	(202,126.00)	(499,550.00)
ดอกเบี้ยเงินฝากสะสมทรัพย์ค้างจ่าย	243,581.27	38,598.94
ค่าธรรมเนียมผู้สอบบัญชีค้างจ่าย	25,000.00	0.00
ค่าธรรมเนียมที่ปรึกษาค้างจ่าย	600,000.00	600,000.00
ดอกเบี้ยค้างจ่าย ชสอ. แห่งประเทศไทย (ยาว)	89,942.03	44,984.37
ดอกเบี้ยค้างจ่าย ชสอ. แห่งประเทศไทย (ปลานกลาง)	65,643.84	0.00
ดอกเบี้ยค้างจ่ายตัวสัญญาใช้เงิน	60,745.89	76,027.40
ดอกเบี้ยค้างจ่าย ชสอ.ดร. จำกัด	0.00	23,511.00
ดอกเบี้ยค้างจ่าย สอ.มหาวิทยาลัยมหิดล จำกัด	0.00	20,199.29
ค่าวัสดุสำนักงานใช้ไป	238,347.70	186,275.15
ตัดจ่ายสิทธิในการใช้ประโยชน์	338,000.00	338,000.00
กำไร (ขาดทุน) จากการดำเนินงานก่อนการเปลี่ยนแปลง	157,260,551.58	135,717,360.14
<b>ในสินทรัพย์และหนี้สินดำเนินงาน</b>		
<b>สินทรัพย์ดำเนินงาน</b>		
เงินสดจ่ายลูกหนี้เงินกู้ฉุกเฉิน	(33,245,300.00)	(28,201,100.00)
เงินสดรับลูกหนี้เงินกู้ฉุกเฉิน	32,691,300.00	26,267,800.00
เงินสดจ่ายลูกหนี้เงินกู้พิเศษ	(15,310,000.00)	(6,029,500.00)
เงินสดรับลูกหนี้เงินกู้พิเศษ	5,967,647.00	5,747,885.00
เงินสดจ่ายลูกหนี้เงินกู้สามัญ	(1,543,340,680.00)	(1,043,152,405.00)
เงินสดรับลูกหนี้เงินกู้สามัญ	1,346,986,505.00	951,514,529.00
เงินสดจ่ายเงินยืมโดยตรง	(600,000.00)	(684,979.20)
เงินสดรับเงินยืมโดยตรง	600,000.00	834,979.20
เงินสดจ่ายซื้อวัสดุสำนักงาน	(228,140.10)	(159,040.60)
เงินสดรับดอกเบี้ยเงินให้กู้ยืมรับ	507,550.00	388,724.00



	ปี 2559	ปี 2558
	บาท	บาท
<b>หนี้สินดำเนินงาน</b>		
เงินสดรับเงินรอตรวจสอบ	21,136,234.00	20,194,054.71
เงินสดจ่ายเงินรอตรวจสอบ	(21,294,179.00)	(20,331,073.71)
เงินสดจ่ายดอกเบี้ยเงินฝากสะสมทรัพย์สินค้างจ่าย	(30,732.67)	(203,408.47)
เงินสดจ่ายค่าธรรมเนียมที่ปรึกษาค้างจ่าย	(600,000.00)	(600,000.00)
เงินสดจ่ายค่าธรรมเนียมผู้สอบบัญชีค้างจ่าย	0.00	(25,000.00)
เงินสดจ่าย ชสอ. แห่งประเทศไทย จำกัด ค้างจ่าย	(44,984.37)	(52,272.05)
เงินสดจ่ายดอกเบี้ยตัวสัญญาใช้เงิน ค้างจ่าย	(76,027.40)	(85,530.83)
เงินสดจ่ายดอกเบี้ย ชสอ.ตร ค้างจ่าย	(23,511.00)	(24,415.00)
เงินสดจ่ายดอกเบี้ย สอ.มหาวิทยาลัยมหิดล จำกัด ค้างจ่าย	(20,199.29)	(22,356.16)
เงินสดสุทธิได้มา (ใช้ไป) จากกิจกรรมดำเนินงาน	(49,663,966.25)	41,094,251.03
<b>กระแสเงินสดจากกิจกรรมลงทุน</b>		
เงินสดจ่ายซื้อเครื่องใช้สำนักงาน	(266,290.00)	(2,690.00)
เงินสดจ่ายซื้อหุ้นชุมนุมสหกรณ์ออมทรัพย์ตำรวจแห่งประเทศไทย	(11,158,000.00)	0.00
เงินสดจ่ายซื้อหุ้นชุมนุมสหกรณ์ออมทรัพย์ตำรวจแห่งชาติ	(4,000.00)	(4,000.00)
เงินสดสุทธิได้มา (ใช้ไป) จากกิจกรรมลงทุน	(11,428,290.00)	(6,690.00)
<b>กระแสเงินสดจากกิจกรรมจัดหาเงิน</b>		
เงินสดรับเงินเบิกเกินบัญชีธนาคาร	2,030,923.37	2,797,468,688.52
เงินสดจ่ายเงินเบิกเกินบัญชีธนาคาร	(2,030,923.37)	(2,797,468,688.52)
เงินสดรับตัวสัญญาใช้เงิน	2,770,000,000.00	2,220,000,000.00
เงินสดจ่ายตัวสัญญาใช้เงิน	(2,770,000,000.00)	(2,220,000,000.00)
เงินสดรับเงินกู้ยืม	1,394,677,670.32	288,123,614.00
เงินสดจ่ายชำระหนี้เงินกู้ยืม	(1,311,554,154.52)	(331,586,875.20)
เงินสดรับจากเงินรับฝาก	65,612,484.83	72,050,119.62
เงินสดจ่ายจากเงินรับฝาก	(44,277,355.32)	(46,463,717.33)
เงินสดจ่ายค่าบำรุงสิ้นปีขาดสภกรณ์	(10,000.00)	(10,000.00)
เงินสดรับเงินสะสมเจ้าหน้าที่	220,703.05	191,232.85
เงินสดรับจากหุ้นเรือนหุ้น	96,550,803.00	85,595,090.00
เงินสดจ่ายจากหุ้นเรือนหุ้น	(15,727,293.00)	(15,959,700.00)
เงินสดจ่ายทุนสาธารณประโยชน์	(2,252,060.00)	(2,107,100.00)
เงินสดรับเงินทุนสวัสดิการสมาชิก(ผู้ค้าประกัน)	14,760,000.00	12,970,000.00
เงินสดจ่ายเงินทุนสวัสดิการสมาชิก(ผู้ค้าประกัน)	(7,721,354.00)	(11,286,119.00)

	<u>ปี 2559</u>	<u>ปี 2558</u>
	<u>บาท</u>	<u>บาท</u>
เงินสดจ่ายเงินโบนัส ปี 2558	(4,500,000.00)	(4,500,000.00)
เงินสดจ่ายเงินปันผล ปี 2558	(57,226,497.00)	(50,961,135.00)
เงินสดจ่ายเงินเฉลี่ยคืนปี 2558	(38,939,634.00)	(34,430,677.00)
เงินสดสุทธิได้มา (ใช้ไป) จากกิจกรรมจัดหาเงิน	<u>89,613,313.36</u>	<u>(38,375,267.06)</u>
เงินสดสุทธิ เพิ่มขึ้น (ลดลง)	28,521,057.11	2,712,293.97
เงินสด ณ วันต้นปี	<u>17,438,872.67</u>	<u>14,726,578.70</u>
เงินสด ณ วันสิ้นปี	<u>45,959,929.78</u>	<u>17,438,872.67</u>

แบบ RQ 2

รายงาน-ระดับสนกรรค

รายงานผลการประเมินชั้นคุณภาพการควบคุมภายใน

สนกรรค(ออมทรัพย์)ตำรวจภูธรจังหวัดบุรีรัมย์จำกัด

สำหรับปีสิ้นสุดวันที่ 30 กันยายน 2559

	<u>ระดับชั้นคุณภาพ</u>
ส่วนที่ 1 สภาพแวดล้อมการควบคุม	ดีมาก
ส่วนที่ 2 ความเสี่ยงและกิจกรรมควบคุม	ดีมาก
ด้านการเงินการบัญชี	ดีมาก
ธุรกิจสินเชื่อ	ดีมาก
ธุรกิจเงินรับฝาก	ดีมาก
เงินลงทุนในหลักทรัพย์	ดีมาก
ที่ดิน อาคารและอุปกรณ์	ดีมาก
เจ้าหนี้เงินกู้	ดีมาก
สมาชิกและทุนเรือนหุ้น	ดีมาก
ส่วนที่ 3 ระบบข้อมูลสารสนเทศและการสื่อสาร	ดีมาก
ส่วนที่ 4 ระบบการติดตามและประเมินผล	ดีมาก
สรุปการประเมินจัดชั้นคุณภาพ	ดีมาก

โดย นายเยี่ยม จันทร์เทวนุมาศ ผู้สอบบัญชี ภาคเอกชน

3 ตุลาคม 2559

มติที่ประชุม.....มีมติเป็นเอกฉันท์ อนุมัติงบดุล งบกำไรขาดทุน และงบกระแสเงินสดประจำปี 2559

## วาระที่ 6 เรื่องพิจารณาจัดสรรกำไรสุทธิประจำปี 2559

ประธานฯ เสนอให้ที่ประชุมพิจารณาการจัดสรรกำไรสุทธิประจำปี 2559 จำนวน 154,324,527.65 บาท (หนึ่งร้อยห้าสิบล้านสามแสนสองหมื่นสี่พันห้าร้อยยี่สิบเจ็ดบาทหกสิบห้าสตางค์) ซึ่งได้จัดทำรายละเอียดการจัดสรรโดยหลักการแล้วดังต่อไปนี้. -

การจัดสรรกำไรสุทธิประจำปี 2559	ปี 59	ร้อยละ	ปี 58	ร้อยละ
1. เป็นเงินสำรองไม่น้อยกว่าร้อยละ 10 ของกำไรสุทธิ	29,331,178.65	19.01	24,840,174.49	18.60
2. เป็นค่าบำรุงสันนิบาตสหกรณ์ ร้อยละ 5 ของกำไรสุทธิแต่ไม่เกิน 10,000.00 บาท	10,000.00	0.01	10,000.00	0.01
3. เป็นเงินปันผลตามหุ้นที่ชำระแล้วให้จ่ายได้ไม่เกินอัตราร้อยละ 10 ต่อปี โดยคิดตามส่วนระยะเวลา สหกรณ์คิดให้ร้อยละ 8	63,315,617.00	41.03	57,226,497.00	42.84
4. เป็นเงินเฉลี่ยคืนให้แก่สมาชิกตามส่วนจำนวนรวมแห่งดอกเบี๋ยเงินกู้ สหกรณ์คิดให้ร้อยละ 17	43,617,732.00	28.26	38,939,634.00	29.15
5. เป็นเงินโบนัสไม่เกินร้อยละ 10 ของกำไรสุทธิ	5,000,000.00	3.24	4,500,000.00	3.37
6. เป็นทุนรักษาระดับอัตราเงินปันผลไม่เกินร้อยละ 2 ของทุนเรือนหุ้น	50,000.00	0.03	50,000.00	0.04
7. เป็นเงินทุนสาธารณประโยชน์ ไม่เกินร้อยละ 10 ของกำไรสุทธิ	3,000,000.00	1.94	2,000,000.00	1.50
8. เป็นเงินทุนสวัสดิการสมาชิก (ผู้ค้าประกัน) ไม่เกินร้อยละ 10 ของกำไรสุทธิ	10,000,000.00	6.48	6,000,000.00	4.49
	154,324,527.65	100.00	133,566,305.49	100.00

การจัดสรรกำไรสุทธิประจำปี 2559 ตามที่เสนอมาจะมีผลดังนี้

ลำดับที่	รายการ	จำนวน	คิดเป็น (%)
1	กลับมาเป็นของสมาชิกโดยตรง ( ข้อ 3+4 )	106,933,349.00	69.29
2	เป็นผลประโยชน์แก่สมาชิกโดยส่วนรวม ( ข้อ 1+6+7+8 )	42,381,178.65	27.46
3	เป็นส่วนของกรรมการและเจ้าหน้าที่ ( ข้อ 5 )	5,000,000.00	3.24
4	เป็นของสันนิบาตสหกรณ์แห่งประเทศไทย ( ข้อ 2 )	10,000.00	0.01
	รวม	154,324,527.65	100.00

### จากการจัดสรรข้างต้น ผลสรุปจากการจัดสรรกำไรสุทธิมีข้อสรุปดังนี้

1. เงินปันผลร้อยละ 8 บาท (สมาชิกมีหุ้น 100 บาทได้ดอกเบี๋ย 8 บาท) ด้วยเหตุผลว่า เงินปันผลเป็นการให้กำลังใจให้กับสมาชิกที่พยายามเก็บออมเงินรายเดือนไว้ และเป็นเงินที่สมาชิกได้ประโยชน์กันทุกคน

2. การให้เงินเฉลี่ยคืนร้อยละ 17 บาท ด้วยเหตุผลเห็นว่ารายได้ส่วนใหญ่ได้มาจากธุรกิจสินเชื่อจึงเห็นควรให้ผลตอบแทนคืนสู่สมาชิกในรูปของเงินเฉลี่ยคืนร้อยละ 17 บาท (สมาชิกเสียดอกเบี๋ย 100 บาท จะได้คืน 17 บาท) เท่ากับว่าสมาชิกเสียดอกเบี๋ยเงินกู้ให้กับสหกรณ์ฯ ในอัตราร้อยละ 8 บาทตลอดทั้งปี สมาชิกจะเสียดอกเบี๋ยเงินกู้ให้กับสหกรณ์ฯ เหลือเพียงร้อยละ 6.64 บาทต่อปี หรือร้อยละ 0.55 สตางค์ต่อเดือน ซึ่งเงินเฉลี่ยคืนนี้ถ้าจากสถาบันการเงินอื่นจะไม่มีให้

3. นอกจากจำนวนเงินที่สมาชิกได้แล้ว เงินที่เหลือสมทบเข้าเป็นทุนสำรอง, ทุนสาธารณประโยชน์ และเงินทุนสวัสดิการ ซึ่งเป็นผลประโยชน์ส่วนรวมของสมาชิกต่อไป

**มติที่ประชุม** อนุมัติตามที่คณะกรรมการเสนอ



### **วาระที่ 7**            **เรื่องการเลือกตั้งผู้ตรวจสอบกิจการประจำปี 2560**

ในที่ประชุมใหญ่สามัญประจำปี 2558 ได้เลือกนางสาวอารีรัตน์ สมานดุขณี เป็นผู้ตรวจสอบกิจการประจำปี 2559 ซึ่งมีวาระการทำงาน 1 ปี สหกรณ์ฯ ต้องเลือกตั้งผู้ตรวจสอบกิจการประจำปี 2560 จำนวน 1 ท่าน แทนคนเดิมที่ครบวาระ แต่ผู้ที่ครบวาระอาจได้รับเลือกตั้งซ้ำอีกได้ ทั้งนี้คณะกรรมการได้มีมติเห็นชอบเสนอ นางสาวอารีรัตน์ สมานดุขณี เป็นผู้ตรวจสอบกิจการต่อมีประวัติโดยย่อดังนี้

#### การศึกษา

#### ระดับปริญญาตรี

- บริหารธุรกิจบัณฑิต (การบัญชี) จากสถาบันเทคโนโลยีราชมงคล(นครราชสีมา)
- นิติศาสตร์บัณฑิต จากมหาวิทยาลัยรามคำแหง

#### ระดับปริญญาโท

- บัญชีมหาบัณฑิต จากจุฬาลงกรณ์มหาวิทยาลัย
- นิติศาสตร์มหาบัณฑิต จากมหาวิทยาลัยรามคำแหง

#### ประสบการณ์การทำงาน

- อาจารย์ระดับ 7 ประจำสาขาวิชาการบัญชี มหาวิทยาลัยราชภัฏสุรินทร์
- ผู้สอบบัญชีภาษีอากร
- ผู้ตรวจสอบกิจการ สหกรณ์ออมทรัพย์สาธารณสุขจังหวัดบุรีรัมย์ จำกัด (พ.ศ.2549-ปัจจุบัน)
- ผู้ตรวจสอบกิจการ สหกรณ์ออมทรัพย์โรงพยาบาลสุรินทร์ จำกัด (พ.ศ.2551-ปัจจุบัน)
- ผู้ตรวจสอบกิจการ สหกรณ์ออมทรัพย์ข้าราชการตำรวจนครราชสีมา จำกัด (พ.ศ.2554-2556)
- ผู้ตรวจสอบกิจการ สหกรณ์ออมทรัพย์ข้าราชการตำรวจสุรินทร์ จำกัด (พ.ศ.2556-ปัจจุบัน)

จึงขอเสนอที่ประชุมเพื่อพิจารณา

**มติที่ประชุม**            อนุมัติ เลือก นางสาวอารีรัตน์ สมานดุขณี เป็นผู้ตรวจสอบกิจการประจำปี 2560

### **วาระที่ 8**            **เรื่องพิจารณาคัดเลือกผู้สอบบัญชีประจำปี 2560**

ตามข้อบังคับสหกรณ์ฯ ข้อที่ 70(12) กำหนดให้ที่ประชุมใหญ่มีอำนาจหน้าที่ในการพิจารณาคัดเลือกผู้สอบบัญชีและกำหนดค่าธรรมเนียม เพื่อเสนอนายทะเบียนแต่งตั้งผู้สอบบัญชีสหกรณ์ออมทรัพย์ตำรวจจังหวัดบุรีรัมย์ จำกัด สำหรับปีสิ้นสุดทางบัญชี ณ 30 กันยายน 2560 คณะกรรมการได้พิจารณาผู้เสนอขอรับการเป็นผู้ได้รับอนุญาตเป็นผู้สอบบัญชีให้ที่ประชุมพิจารณาจำนวน 2 ราย ดังนี้

**1. ห้างหุ้นส่วนจำกัด แสง.พี.ที.เทรคดิ่ง ขอเสนอ นายดำรง ทองบุญ**

**2. นายสุทธิพงษ์ ธรรมรักษ์**

#### **รายการเปรียบเทียบข้อมูล**

<b>รายละเอียดการเสนอรับการสอบบัญชี</b>	<b>ห้างหุ้นส่วนจำกัด แสง.พี.ที.เทรคดิ่ง ขอเสนอ นายดำรง ทองบุญ</b>	<b>นายสุทธิพงษ์ ธรรมรักษ์</b>
<b>1. การเข้าปฏิบัติงานตรวจสอบบัญชี</b> - จำนวนครั้งที่เข้าตรวจสอบ  - จำนวนผู้ช่วย	- จะดำเนินการเข้าตรวจสอบบัญชีด้วยตนเองอย่างน้อยปีละ3-4ครั้งๆ ละประมาณ3 - 4 วัน  - ผู้ช่วยไม่น้อยกว่า 3 - 4 คน	- จะดำเนินการเข้าตรวจสอบบัญชีด้วยตนเองอย่างน้อยปีละ3 - 4ครั้งๆ ละประมาณ 3 - 4 วัน  - ผู้ช่วยไม่น้อยกว่า 3 - 4 คน

รายละเอียดการเสนอการสอบบัญชี	ห้างหุ้นส่วนจำกัด แสง.พี.ที.เทรดดิ้ง ขอเสนอ นายดำรง ทองบุญ	นายสุทธิพงษ์ ธรรมรักษ์
<b>2. การจัดทำรายงานผลการตรวจสอบ</b> - รายงานระหว่างปี  - รายงานประจำปี	- รายงานผลการสอบบัญชีระหว่างงวดช่วง 3 เดือน โดยจะรายงานให้กรมตรวจบัญชีสหกรณ์ทราบตามระเบียบที่นายทะเบียนสหกรณ์กำหนด - รายงานผลการตรวจสอบบัญชีประจำปี 1. รายงานแบบสั้น 2. รายงานแบบยาว ตามที่นายทะเบียนสหกรณ์กำหนด	- รายงานผลการสอบบัญชีระหว่างงวดช่วง 3 เดือน โดยจะรายงานให้กรมตรวจบัญชีสหกรณ์ทราบตามระเบียบที่นายทะเบียนสหกรณ์กำหนด - รายงานผลการตรวจสอบบัญชีประจำปี 1. รายงานแบบสั้น 2. รายงานแบบยาว ตามที่นายทะเบียนสหกรณ์กำหนด
<b>3. บริการการอื่นๆ</b>	- ผู้สอบยินดีจะเข้าร่วมประชุมใหญ่หรือประชุมคณะกรรมการด้วยตนเองทุกครั้งตามที่สหกรณ์ร้องขอ	- ผู้สอบยินดีจะเข้าร่วมประชุมใหญ่หรือประชุมคณะกรรมการด้วยตนเองทุกครั้งตามที่สหกรณ์ร้องขอ
<b>4. ประสบการณ์ด้านการสอบบัญชี</b>	1. ประสบการณ์ด้านการตรวจสอบบัญชีสหกรณ์ภาครัฐ 29 ปี 2. ผู้สอบบัญชีสหกรณ์ออมทรัพย์ครูพิทลุง จำกัด 3. ผู้สอบบัญชีสหกรณ์ออมทรัพย์ครูยะลา จำกัด 4. ผู้สอบบัญชีสหกรณ์ออมทรัพย์ตำรวจภูธรจังหวัดพิจิตร จำกัด 5. ผู้สอบบัญชีสหกรณ์ออมทรัพย์สาธารณสุขพิจิตร จำกัด	1. ประสบการณ์ด้านการตรวจสอบบัญชีสหกรณ์ภาครัฐ 30 ปี 2. ดำรงตำแหน่งสุดท้าย ผู้อำนวยการสำนักงานตรวจบัญชีสหกรณ์พื้นที่ (สงขลา) กรมตรวจบัญชีสหกรณ์ 3. ผู้สอบบัญชีสหกรณ์ออมทรัพย์นครนายก จำกัด 4. ผู้สอบบัญชีสหกรณ์ออมทรัพย์ตำรวจพิจิตร จำกัด 5. ผู้สอบบัญชีสหกรณ์เครดิตยูเนี่ยนมงคลเศรษฐี จำกัด
<b>5. ค่าธรรมเนียมการสอบบัญชี</b>		
- จำนวนเงิน - การเบิกค่าธรรมเนียม	- 75,000.- บาท - แบ่งรับเป็น 3 งวด	- 90,000.- บาท - แบ่งรับเป็น 3 งวด

จึงเสนอที่ประชุมเพื่อพิจารณา

**มติที่ประชุม** มีมติเป็นเอกฉันท์ เลือก นายดำรง ทองบุญ เป็นผู้สอบบัญชีประจำปี 2560

**วาระที่ 9** เรื่องพิจารณากำหนดวงเงินกู้ยืมหรือค้ำประกันประจำปี 2560

อาศัยความตามข้อ 17 แห่งข้อบังคับสหกรณ์ออมทรัพย์ตำรวจภูธรจังหวัดบุรีรัมย์ จำกัด

“วงเงินกู้ยืมหรือค้ำประกัน ที่ประชุมใหญ่อาจกำหนดวงเงินกู้ยืมหรือการค้ำประกันสำหรับปีหนึ่งๆ ไว้ตามที่จำเป็นและสมควรแก่การดำเนินงาน วงเงินซึ่งกำหนดดังว่านี้ ต้องได้รับความเห็นชอบจากนายทะเบียนสหกรณ์ถ้าที่ประชุมใหญ่ยังมิได้กำหนด หรือนายทะเบียนสหกรณ์ยังมิได้ให้ความเห็นชอบวงเงินกู้ยืมหรือการค้ำประกันสำหรับปีใด ก็ให้ใช้วงเงินกู้ยืมหรือการค้ำประกันสำหรับปีก่อนไปพลาง”

สำหรับปีบัญชี 2559 สหกรณ์ออมทรัพย์ตำรวจภูธรจังหวัดบุรีรัมย์ จำกัด ได้รับอนุมัติจากที่ประชุมใหญ่ประจำปี 2558 และได้รับความเห็นชอบจากนายทะเบียนสหกรณ์ให้ใช้วงเงินกู้ยืมหรือค้ำประกันประจำปีจำนวน 3,000,000,000.- บาท (สาม พันล้านบาทถ้วน)

ในปีบัญชี 2560 สหกรณ์ฯ จึงขอคณะกรรมการพิจารณากำหนดวงเงินกู้ยืมหรือค้ำประกันประจำปี 2560 ไว้ในวงเงินไม่เกิน 3,000,000,000.- บาท (สามพันล้านบาทถ้วน) เท่าเดิม เนื่องจากวงเงินกู้ยืมดังกล่าว สหกรณ์ฯ ยังสามารถบริหารงานได้ตามแผนงานและยังคงมีสภาพคล่องอยู่

จึงเสนอที่ประชุมเพื่อพิจารณา

**มติที่ประชุม** พิจารณาแล้วมีมติเป็นเอกฉันท์ให้สหกรณ์ฯ กำหนดวงเงินกู้ยืมหรือค้ำประกันประจำปีสิ้นสุดวันที่ 30 กันยายน 2560 ไว้ไม่เกิน 3,000,000,000.- บาท (สามพันล้านบาทถ้วน) เท่าเดิม

**วาระที่ 10 เรื่องการพิจารณางบประมาณรายจ่ายและประมาณการรายรับประจำปี 2560**

คณะกรรมการขอเสนอแผนงบประมาณรายจ่ายและประมาณการรายรับประจำปี 2560 เพื่อขออนุมัติต่อที่ประชุมใหญ่สามัญประจำปี 2559 มีรายละเอียดดังนี้

**งบประมาณรายจ่ายประจำปี 2560**

ประเภทรายจ่าย	ปี 2559		ปี 2560	ค่าประกอบค่าใช้จ่าย
	ตั้งไว้	จ่ายจริง	ขอตั้ง	
1.หมวดเงินเดือน				
- เงินเดือน	2,200,000	2,070,600	2,500,000	- จ่ายเป็นเงินเดือนเจ้าหน้าที่จำนวน 10อัตรา ตามระเบียบที่สหกรณ์กำหนดไว้ และสำรองเพื่อการปรับเงินเดือนเจ้าหน้าที่เพื่อให้สอดคล้องกับภาวะเศรษฐกิจ
- ค่าตอบแทนเงินเพิ่มพิเศษ	10,000	9,360	10,000	- จ่ายเป็นค่าตอบแทนให้กับเจ้าหน้าที่สหกรณ์กรณีเงินเดือนเต็มขั้น
- ค่าจ้าง	105,600	105,600	108,000	- จ่ายเป็นค่าแม่บ้านสำหรับทำความสะอาด 1 คน เดือนละ 6,800.- บาทรวมเป็นเงิน 81,600.- บาท - เตรียมห้องประชุมและเครื่องเสียง 1 คน เดือนละ 2,200.- บาท รวมเป็นเงิน 26,400.- บาท
2.หมวดค่าตอบแทน				
- ค่าตอบแทนเลขานุการและ เภรัญญิก	168,000	168,000	168,000	- จ่ายสำหรับกรรมการผู้ทำหน้าที่ เภรัญญิก และเลขานุการ รวมเดือนละ 10,000.- บาท 12 เดือน เป็นเงิน 120,000.- บาท - ผู้ช่วยฝ่ายละ 1 คน รวมเดือนละ 4,000.- บาท 12 เดือน เป็นเงิน 48,000.- บาท
- ค่าตอบแทนเจ้าหน้าที่การเงินและ กำนัลพล	330,000	324,228	332,000	- จ่ายเป็นค่าตอบแทนรายเดือนสำหรับเจ้าหน้าที่การเงิน 36สภ.ในการช่วยเหลือและประสานงานเกี่ยวกับสหกรณ์ฯ เจ้าหน้าที่โอนข้อมูลเงินเดือน,เจ้าหน้าที่กำนัลพลที่ให้ความช่วยเหลืองานสหกรณ์ฯ ในด้านเอกสารต่างๆ และเจ้าหน้าที่ดูแล ในด้านเว็บไซต์ของสหกรณ์ฯ
- ค่าตรวจสอบกิจการ	60,000	60,000	84,000	- จ่ายเป็นค่าตรวจสอบกิจการของผู้ตรวจสอบกิจการตามที่ประชุมใหญ่เลือกตั้ง เดือนละ 7,000.- บาท ประมาณ 12 ครั้ง

ประเภทรายจ่าย	ปี 2559		ปี2560	คำประกอบคำชี้แจง
	ตั้งไว้	จ่ายจริง	ขอตั้ง	
- ค่าเบี้ยประชุม	570,000	486,600	570,000	- จ่ายเป็นค่าเบี้ยประชุมประจำเดือน - ประธานกรรมการ 1,000.- บาท ต่อครั้ง ประมาณ 12 ครั้ง - คณะกรรมการ,ที่ปรึกษา และผู้เข้าร่วม ประชุม800.- บาทต่อครั้ง ประมาณ12 ครั้ง - จ่ายเป็นค่าเบี้ยประชุมคณะกรรมการ ตามที่คณะกรรมการมอบหมาย
- ค่าตอบแทนที่ปรึกษา คณะกรรมการ	600,000	600,000	700,000	- จ่ายค่าตอบแทนที่ปรึกษาคณะกรรมการ ผู้ทรงคุณวุฒิที่สหกรณ์ฯ แต่งตั้งตามระเบียบ สหกรณ์ฯ เมื่อสิ้นปีงบประมาณ
- ค่าตอบแทนผู้สอบบัญชี ภาคเอกชน	70,000	70,000	90,000	- จ่ายเป็นค่าสอบบัญชีให้ผู้สอบบัญชี ภาคเอกชน ซึ่งเป็นบุคคลที่ประชุมใหญ่อนุมัติ
- ค่าตอบแทนค่าครองชีพ	110,000	72,840	110,000	- จ่ายเป็นเงินช่วยเหลือค่าครองชีพแก่เจ้าหน้าที่ สหกรณ์ฯ ตามสภาวะเศรษฐกิจปัจจุบัน
3.หมวดค่าวัสดุ - เครื่องเขียนแบบพิมพ์	250,000	227,490.10	250,000	- จ่ายเป็นค่าเครื่องเขียนแบบพิมพ์ ในกิจการ สหกรณ์ฯ เช่น ค่าขอกู้,ใบเสร็จรับเงิน,กระดาษ ต่อเนื่อง,ทะเบียนต่างๆ,กระดาษถ่ายเอกสาร สมุดคู่ฝากทุกประเภท,ใบฝาก,ใบถอนแบบ พิเศษต่อเนื่อง,ค่าขอกู้สามัญ,ฉลากเงิน,โครงการ ต่างๆ และอื่นๆ เป็นต้น
- ค่าวัสดุอื่นๆ	50,000	22,659	50,000	- จ่ายเป็นค่าจัดซื้อของใช้สำนักงาน เช่น น้ำยา สุขภัณฑ์/ตรายาง/ยากำจัดปลวก/องชาติ/ กระดาษชำระ/เครื่องเย็บกระดาษ/ไม้กวาด เป็นต้น
4.หมวดครุภัณฑ์ - เครื่องใช้สำนักงาน	100,000	266,290	300,000	- เพื่อเครื่องคิดเลขเสียทดแทนเครื่องเดิมที่ หมดสภาพการใช้งาน - เพื่อจัดซื้อเครื่องคอมพิวเตอร์พร้อมปรี้นเตอร์ จำนวน 1 ชุด ทดแทนเครื่องเดิมที่หมดสภาพ การใช้งาน - เพื่อจัดซื้อเครื่องปรี้นเตอร์แบบแคร์ยาว จำนวน 2 เครื่อง ทดแทนเครื่องเดิมที่หมด สภาพการใช้งาน - จัดซื้อเครื่องพิมพ์ดีดไฟฟ้าจำนวน 1 เครื่อง ทดแทนเครื่องพิมพ์ดีดเดิมที่หมดสภาพการใช้ งาน

ประเภทรายจ่าย	ปี 2559		ปี2560	คำประกอบคำชี้แจง
	ตั้งไว้	จ่ายจริง	ขอตั้ง	
				<p>- กล้องวงจรปิดพร้อมเดินสายและอุปกรณ์ควบคุม เพื่อเพิ่มความปลอดภัยและสามารถตรวจสอบผู้เข้า-ออกอาคารสำนักงานสหกรณ์ฯ ได้ทั่วถึง</p> <p><b>หมายเหตุ</b> สหกรณ์ฯ ตั้งงบประมาณในปี 2559 ในหมวดครุภัณฑ์ค่าเครื่องใช้สำนักงานจำนวน100,000.- บาท และที่ประชุมคณะกรรมการดำเนินการประจำเดือน พฤศจิกายน ครั้งที่ 3/2559 ได้อนุมัติให้สหกรณ์ฯ จัดซื้อเครื่องใช้สำนักงานเพิ่มอีกจำนวน 200,000.- บาท</p>
5.หมวดค่าใช้สอย				
- ค่าเบี้ยเลี้ยงพาหนะ	100,000	52,344	100,000	- จ่ายเป็นค่าเบี้ยเลี้ยงพาหนะสำหรับกรรมการ, เจ้าหน้าที่, สมาชิก หรือบุคคลภายนอกที่สหกรณ์มีความจำเป็นขอให้เดินทางไปปฏิบัติงานของสหกรณ์
- ค่ารับรอง	150,000	79,440.49	150,000	- จ่ายสำหรับเป็นค่ารับรองคณะกรรมการและที่ปรึกษาที่มาประชุมสหกรณ์ฯ และมาร่วมกิจกรรมของสหกรณ์ฯ และเข้าร่วมกิจกรรมในโอกาสต่างๆ ของตำรวจภูธรจังหวัดบุรีรัมย์, รับรองแขกที่มาเยี่ยมชมกิจการ รวมทั้งผู้ตรวจสอบ,ผู้สอบบัญชี และสมาชิกสหกรณ์ฯ
- ค่าล่วงเวลา	100,000	85,000	100,000	- จ่ายเป็นค่าล่วงเวลาของเจ้าหน้าที่ในวันหยุดหรือนอกเวลาราชการ กรณีมีงานเร่งด่วน,การตรวจสอบยอดหุ้น-หนี้,เงินฝาก,รวบรวมข้อมูลเพื่อนำเสนอที่ประชุมใหญ่สามัญและวิสามัญ เป็นต้น
- ค่าจัดอบรมสัมมนาให้ความรู้แก่สมาชิก	100,000	---	100,000	- จ่ายสำหรับการจัดโครงการอบรมสัมมนาให้ความรู้กับสมาชิก
- ค่าพัฒนาบุคลากร	50,000	9,980	50,000	- สำหรับเจ้าหน้าที่ในการศึกษาอบรมความรู้เพิ่มเติม
- ค่าโปรแกรมสหกรณ์ฯและค่าบำรุงรักษาโปรแกรม	50,000	53,000	150,000	- ใช้จ่ายในการพัฒนาปรับปรุงโปรแกรมสหกรณ์ฯ และระบบสมาชิกออนไลน์,ค่าเบี้ยเลี้ยง,ค่าบำรุงรักษาโปรแกรมประจำปี2560 และค่าพัฒนาเว็บไซต์ของสหกรณ์ฯ
- ค่าซ่อมแซมบำรุงและรักษาทรัพย์สิน	50,000	34,380	100,000	- จ่ายเป็นค่าซ่อมแซมบำรุงเครื่องคอมพิวเตอร์, เครื่องปรับอากาศ,ค่าน้ำมันหล่อลื่น,ค่าใช้จ่ายในการซ่อมบำรุงยานพาหนะ และทรัพย์สินอื่นของสหกรณ์ฯ

ประเภทรายจ่าย	ปี 2559		ปี2560	คำประกอบคำชี้แจง
	ตั้งไว้	จ่ายจริง	ขอตั้ง	
- ค่าใช้จ่ายวันประชุมใหญ่	300,000	107,841	300,000	- จ่ายเป็นค่าใช้จ่ายต่างๆ ในวันประชุมใหญ่สามัญและเพื่อการประชุมใหญ่วิสามัญระหว่างปี
- ค่าอาคารและค่าธรรมเนียม	100,000	46,449	100,000	- ค่าธรรมเนียมในการโอนเงินชำระหนี้สถาบันการเงินต่างๆ - ค่าธรรมเนียมการโอนเงินกู้สามัญระบบบาท เนตครั้งละ 1,000.- บาท ประมาณ25 ครั้งรวมเป็นเงิน25,000.-บาท - จ่ายค่าสมุดเช็คประมาณ 25 เล่มเล่มละ300.- บาทเป็นเงิน7,500.- บาท เป็นต้น
- ค่าใช้จ่ายอื่น ๆ	100,000	---	100,000	- เพื่อสำหรับการสำรองในกรณีที่มีค่าใช้จ่ายที่ไม่ได้คาดการณ์ไว้ก่อน แต่จะต้องขออนุมัติจากคณะกรรมการก่อน
- ค่าใช้จ่ายเบ็ดเตล็ด	30,000	14,595.18	30,000	- จ่ายสำหรับเป็นค่าใช้จ่ายไม่สามารถจัดเป็นค่าใช้จ่ายหมวดอื่นได้
- ค่าน้ำมันรถ	15,000	12,000	15,000	- จ่ายสำหรับเป็นค่าน้ำมันรถที่ใช้ในการติดต่องานเกี่ยวกับสหกรณ์ฯ
- ค่าใช้จ่ายในการดำเนินคดี	50,000	---	50,000	- จ่ายสำหรับเป็นค่าใช้จ่ายในการดำเนินคดีกับลูกหนี้
- ค่าหนังสือพิมพ์และวารสาร	5,000	2,430	5,000	- จ่ายเป็นค่าหนังสือพิมพ์รายวันและวารสารไว้ที่สำนักงานสหกรณ์ฯ
- ค่าเครื่องดื่ม	30,000	14,925	30,000	- จ่ายเป็นค่าน้ำดื่ม, กาแฟ และของว่าง คณะกรรมการ/ที่ปรึกษา/สมาชิก/ผู้ที่เข้ามาติดต่องานสหกรณ์ฯ
- ค่าพวงหรีด	30,000	20,000	30,000	- เพื่อเป็นการแสดงการไว้อาลัยให้กับสมาชิกที่เสียชีวิต
6.ที่ดินและสิ่งปลูกสร้าง - ค่าปรับปรุงภูมิทัศน์	50,000	---	100,000	- เพื่อปรับปรุงภูมิทัศน์ภายในอาคารและรอบบริเวณอาคารสำนักงานสหกรณ์ฯ
7.หมวดสวัสดิการ - ค่าสวัสดิการ	60,000	10,500	60,000	- ค่ารักษาพยาบาลเจ้าหน้าที่สหกรณ์ฯ และสำหรับเป็นค่าตรวจสุขภาพประจำปี, ค่ารักษาพยาบาล, ค่าเครื่องแบบเจ้าหน้าที่, ค่าอาหารเย็นในระหว่างทำงานล่วงเวลา
- เงินสมทบทุนประกันสังคมและกองทุนทดแทน	82,000	80,415	82,000	-จ่ายเป็นเงินสมทบกองทุนประกันสังคมและเงินทดแทนประจำปีส่วนของนายจ้างตามกฎหมาย
- ค่าเบี้ยประกันเจ้าหน้าที่	15,000	12,090	---	---
8.หมวดสาธารณูปโภค - ค่ากระแสไฟฟ้า	100,000	67,965.98	100,000	- จ่ายเป็นค่ากระแสไฟฟ้าสหกรณ์ฯ และเพื่อค่าไฟห้องประชุม จ่ายตามใบเสร็จรับเงิน

ประเภทรายจ่าย	ปี 2559		ปี 2560	คำประกอบคำชี้แจง
	ตั้งไว้	จ่ายจริง	ขอตั้ง	
- ค่าโทรศัพท์	35,000	21,501.01	35,000	- จ่ายเป็นค่าโทรศัพท์ 2 หมายเลข , ค่าอินเทอร์เน็ตความเร็วสูงเพื่อใช้กับเว็บไซต์ของ สหกรณ์ฯ และเป็นค่าโทรศัพท์รายเดือนที่ใช้ สำหรับติดต่องานเกี่ยวกับสหกรณ์ฯ
- ค่าน้ำประปา	10,000	7,759.66	10,000	- จ่ายเป็นค่าน้ำประปาตามหลักฐาน ใบเสร็จรับเงิน
- ค่าไปรษณีย์	25,000	19,007	30,000	- จ่ายเป็นค่าส่งไปรษณีย์ ค่าฝากส่งธนาคัด และค่าดวงตราไปรษณีย์ เพื่อส่งหนังสือการสอบ ทานหุ้น/หนี้/เงินฝากตามข้อบังคับสหกรณ์ ตามหลักฐานใบเสร็จรับเงินตามที่จ่ายจริง
9.สมทบทุนสวัสดิการเพื่อช่วยเหลือ สมาชิก(ผู้ค้าประกัน)	2,000,000	2,000,000	2,000,000	- ตั้งไว้ตามระเบียบว่าด้วยเงินทุนสวัสดิการ เพื่อช่วยเหลือสมาชิก(ผู้ค้าประกัน) โดยโอนเงิน เข้าหลังวันประชุมใหญ่สามัญประจำปี 30 วัน
รวมทั้งสิ้น	8,260,600	7,235,290.42	9,099,000	

สำหรับค่าใช้จ่ายในการบริหารถัวเฉลี่ยทุกรายการ แยกตามหมวดได้ดังนี้

1.หมวดเงินเดือนและค่าจ้าง	จำนวนเงิน	2,618,000.00	บาท
2.หมวดค่าตอบแทน	-- " --	2,054,000.00	บาท
3.หมวดวัสดุ	-- " --	300,000.00	บาท
4.หมวดครุภัณฑ์	-- " --	300,000.00	บาท
5.หมวดค่าใช้จ่าย	-- " --	1,410,000.00	บาท
6. หมวดที่ดิน และสิ่งปลูกสร้าง	-- " --	100,000.00	บาท
7.หมวดสวัสดิการ	-- " --	142,000.00	บาท
8.หมวดสาธารณูปโภค	-- " --	175,000.00	บาท
9. สมทบทุนสวัสดิการเพื่อช่วยเหลือสมาชิก(ผู้ค้าประกัน)	-- " --	2,000,000.00	บาท
	รวมทั้งสิ้น	9,099,000.00	บาท

### ประมาณการรายได้ และค่าใช้จ่ายประจำปี 2560

#### ประมาณการรายได้

ดอกเบี้ยรับจากเงินให้สมาชิกกู้ยืม ( 1 )	264,435,037.80	บาท
ดอกเบี้ยรับจากเงินฝากธนาคารและลงทุนอื่น ๆ	1,500,000.00	บาท
ค่าธรรมเนียมแรกเข้าเป็นสมาชิก	1,000.00	บาท
ดอกเบี้ยเงินฝากสหกรณ์อื่น	28,000.00	บาท
รายได้อื่น ๆ	1,000.00	บาท
รวมรายได้	265,965,037.80	บาท

#### ประมาณการค่าใช้จ่าย

ดอกเบี้ยจ่าย ( 2 )	79,905,230.88	บาท
ค่าใช้จ่ายในการดำเนินการ	9,099,000.00	บาท
รวมค่าใช้จ่าย	89,004,230.88	บาท
ประมาณการรายรับสูงกว่ารายจ่าย	176,960,806.92	บาท

- หมายเหตุ (1) คาดว่าดอกเบี้ยรับจากการให้สมาชิกกู้ จะมาจากคณะกรรมการหาเงินมาเป็นทุนหมุนเวียน  
(2) ดอกเบี้ยจ่ายจากการกู้เงินสถาบันการเงินอื่นและจ่ายให้กับสมาชิกที่นำเงินมาฝากออมทรัพย์และสะสมทรัพย์

**มติที่ประชุม** อนุมัติ

**วาระที่ 11 เรื่องการเลือกตั้งคณะกรรมการดำเนินการปี 2560**

พล.ต.ต.ฉัตรวรราช แสงเพชร ประธานกรรมการ ได้ชี้แจงเกี่ยวกับการเลือกตั้งกรรมการดำเนินการ เพื่อให้เป็นไปตาม พ.ร.บ.สหกรณ์ 2542 และข้อบังคับของสหกรณ์ออมทรัพย์ตำรวจภูธรจังหวัดบุรีรัมย์ จำกัด หมวด 8 ข้อ 71 ให้สหกรณ์มีคณะกรรมการดำเนินการประกอบด้วย ประธานกรรมการหนึ่งคน และกรรมการอื่นไม่เกิน 14 คน ซึ่งที่ประชุมใหญ่เลือกจากสมาชิก ดังนี้

คณะกรรมการดำเนินการชุดที่ 43 ประกอบด้วยกรรมการจำนวน 15 คน คือ

ที่	ยศ นาม	นามสกุล	ตำแหน่ง	วาระ / ปี
1.	พล.ต.ต. ฉัตรวรราช	แสงเพชร	ประธานกรรมการฯ	1/2
2.	พ.ต.อ. ณรงค์ฤทธิ์	ด่านสุวรรณ์	รองประธานฯ และเลขาธิการ	2/2
3.	พ.ต.อ. ชาญชัย	พงษ์พิชิตกุล	รองประธานฯ และเหรัญญิก	2/2
4.	พ.ต.อ. สุรชัย	สังข์พัฒน์	รองประธานฯ	1/2
5.	พ.ต.อ. สถิตย์	โพธิมาศ	กรรมการ	2/1
6.	พ.ต.อ. ขวาล	อุทัยพันธุ์	กรรมการ	2/2
7.	พ.ต.อ. สอนง	วรรณโคตร	กรรมการ	2/1
8.	พ.ต.อ. ขจรศักดิ์	ตาปานนท์	กรรมการ	1/2
9.	พ.ต.อ. สมภพ	สังข์กรทอง	กรรมการ	2/1
10.	พ.ต.อ. ชัชวาลย์	เปาอินทร์	กรรมการ	2/1
11.	พ.ต.อ. สิทธิพล	แสนสุโพธิ์	กรรมการ	2/1
12.	พ.ต.อ. สมดุลย์	ลีกประโคน	กรรมการ	1/2
13.	พ.ต.อ. ปิยะชาติ	ศิริมณฑา	กรรมการ	1/1
14.	พ.ต.อ. เชิดชัย	เปรมปรีดี	กรรมการ	1/1
15.	พ.ต.อ. เอนก	ทับสูงเนิน	กรรมการ	1/2

ในปีบัญชี 30 กันยายน 2559 มีคณะกรรมการฯ ที่ต้องออกตามวาระจำนวน 8 คน ดังนี้คือ

ที่	ยศ นาม	นามสกุล	ตำแหน่ง	วาระ / ปี	หมายเหตุ
1.	พล.ต.ต. ฉัตรวรราช	แสงเพชร	ประธานกรรมการฯ	1/2	
2.	พ.ต.อ. ณรงค์ฤทธิ์	ด่านสุวรรณ์	รองประธานฯ และเลขาธิการ	2/2	
3.	พ.ต.อ. ชาญชัย	พงษ์พิชิตกุล	รองประธานฯ และเหรัญญิก	2/2	
4.	พ.ต.อ. ขวาล	อุทัยพันธุ์	กรรมการ	2/2	
5.	พ.ต.อ. สุรชัย	สังข์พัฒน์	รองประธานฯ	1/2	
6.	พ.ต.อ. สมดุลย์	ลีกประโคน	กรรมการ	1/2	
7.	พ.ต.อ. ขจรศักดิ์	ตาปานนท์	กรรมการ	1/2	เกษียณ
8.	พ.ต.อ. เอนก	ทับสูงเนิน	กรรมการ	1/2	ย้าย



ดังนั้น กรรมการดำเนินการสหกรณ์ฯ ซึ่งพ้นจากตำแหน่งอาจได้รับเลือกตั้งซ้ำได้อีก แต่ต้องไม่เกินสองวาระติดต่อกัน ในกรณีที่มีการเลือกตั้งกรรมการสหกรณ์แทนตำแหน่งที่ว่าง ให้กรรมการดำเนินการสหกรณ์ฯ ที่ได้รับเลือกตั้งอยู่ในตำแหน่ง เท่ากับวาระที่เหลืออยู่ของผู้ที่ทำหน้าที่แทน

จากนั้นให้ที่ประชุมใหญ่พิจารณาเลือกตั้งกรรมการดำเนินการ ตามข้อบังคับของสหกรณ์ออมทรัพย์ตำรวจภูธรจังหวัด บุรีรัมย์ จำกัด

**มติที่ประชุม** ที่ประชุมมีมติเป็นเอกฉันท์เลือกตั้งคณะกรรมการดำเนินการ ดังนี้

1. ประธานกรรมการ

ที่ประชุมมีมติเป็นเอกฉันท์เลือกตั้ง

(1)..... พล.ต.ต.ฉัตรวารราช แสงเพชร..... เป็นประธานกรรมการ

2. กรรมการดำเนินการ (เลือกตั้งตามทีออกตามวาระ)

ที่ประชุมมีมติเป็นเอกฉันท์เลือกตั้ง ดังนี้

(1)..... พ.ต.อ.สุรชัย..... สังข์พัฒน์.....

(2)..... พ.ต.อ.ประยุทธ์..... โพธิ์แก้วกุล.....

(3)..... พ.ต.อ.สุรพล..... มุ่งมา.....

(4)..... พ.ต.อ.รุทพล..... เนาวรัตน์.....

(5)..... พ.ต.อ.สมดุลย์..... ลีกระโคน.....

(6)..... พ.ต.อ.บัณฑิต..... อ่อนสาคร.....

(7)..... พ.ต.อ.สัมภาษณ์..... ศรีจันทิก.....

คณะกรรมการดำเนินการสหกรณ์ออมทรัพย์ตำรวจภูธรจังหวัดบุรีรัมย์ จำกัดประจำปี 2560 จำนวน 15 คน ดังนี้

ที่	ยศ	นาม	นามสกุล	ตำแหน่ง	วาระ / ปี
1.	พล.ต.ต.	ฉัตรวารราช	แสงเพชร	ประธานกรรมการ	2/1
2.	พ.ต.อ.	ประยุทธ์	โพธิ์แก้วกุล	กรรมการ	1/1
3.	พ.ต.อ.	สุรพล	มุ่งมา	กรรมการ	1/1
4.	พ.ต.อ.	สุรชัย	สังข์พัฒน์	กรรมการ	2/1
5.	พ.ต.อ.	รุทพล	เนาวรัตน์	กรรมการ	1/1
6.	พ.ต.อ.	สถิตย์	โพธิ์มาศ	กรรมการ	2/2
7.	พ.ต.อ.	สนอง	วรรณโคตร	กรรมการ	2/2
8.	พ.ต.อ.	สมภพ	สังข์กรทอง	กรรมการ	2/2
9.	พ.ต.อ.	ชัชวาลย์	เปาอินทร์	กรรมการ	2/2
10.	พ.ต.อ.	สิทธิพล	แสนสุโพธิ์	กรรมการ	2/2
11.	พ.ต.อ.	สมดุลย์	ลีกระโคน	กรรมการ	2/1
12.	พ.ต.อ.	ปิยะชาติ	ศิริมณฑา	กรรมการ	1/2
13.	พ.ต.อ.	เชิดชัย	เปรมปรีดี	กรรมการ	1/2
14.	พ.ต.อ.	บัณฑิต	อ่อนสาคร	กรรมการ	1/1
15.	พ.ต.อ.	สัมภาษณ์	ศรีจันทิก	กรรมการ	1/1

## **วาระที่ 12**      **เรื่องความเห็นและข้อเสนอแนะของหน่วยงานที่เกี่ยวข้อง**

### **สำนักงานตรวจบัญชีสหกรณ์**

**คุณบุญจันทร์ แม้นศิริ** กล่าวว่า ขอแสดงความยินดีกับสมาชิกทุกท่านที่สหกรณ์ฯ สามารถปิดบัญชีได้ประชุมใหญ่เร็ว เพื่อคืนความสุขให้กับสมาชิก แสดงให้เห็นถึงประสิทธิภาพการทำงานของเจ้าหน้าที่และคณะกรรมการที่สามารถบริหารจัดการ ได้เป็นอย่างดี โดยมีหนี้เสียประมาณ 0.12% ของหนี้ทั้งหมดเท่านั้นเอง

วันนี้ท่านในฐานะผู้แทนสมาชิกได้เข้ามาฟังการแถลงผลงานของคณะกรรมการ ท่านเป็นกระบอกเสียง นำเรื่องราว ต่างๆ กลับไปเล่าให้สมาชิกในกลุ่มสังกัดได้รับทราบถึงความเคลื่อนไหว การดำเนินงานของสหกรณ์ฯ

ขออำนาจคุณพระศรีรัตนตรัย อำนวยพรให้สหกรณ์ฯ เจริญรุ่งเรือง และสมาชิกประกอบอาชีพรับราชการ อาชีพเสริม ต่างๆ เจริญรุ่งเรืองต่อไป

### **สำนักงานสหกรณ์จังหวัดบุรีรัมย์**

**คุณสุวรรณี ศรีสุวรรณ** กล่าวว่า ขอแสดงความยินดีกับสหกรณ์ออมทรัพย์ตำรวจภูธรจังหวัดบุรีรัมย์ ที่สามารถปิด บัญชีและประชุมใหญ่ได้ภายในเวลาอันรวดเร็ว รวมถึงสามารถจัดสรรกำไรเป็นเงินปันผลและเฉลี่ยคืนให้แก่สมาชิกสูงขึ้นกว่าปี ก่อน

มีข้อเสนอแนะในการดำเนินงาน ดังนี้

1. การระดมทุนในสหกรณ์ สหกรณ์ควรส่งเสริมการระดมทุนจากสมาชิกให้เพิ่มขึ้น เช่น การเพิ่มทุนเรือนหุ้นและเงิน รับฝาก เพื่อลดสัดส่วนการกู้เงินจากแหล่งเงินกู้ภายนอก ทำให้สมาชิกกู้เงินจากสหกรณ์โดยจ่ายดอกเบี้ยในอัตราต่ำลงสมาชิกมี ความเป็นอยู่ดีขึ้น ในขณะที่เดียวกันสหกรณ์มีความเข้มแข็งและสามารถให้บริการสมาชิกได้อย่างทั่วถึง
2. การบริหารความเสี่ยงด้านเงินกู้ สหกรณ์ควรระมัดระวังในการให้เงินกู้ที่เกินความสามารถในการส่งชำระหนี้ของ สมาชิก เพื่อป้องกันปัญหาหนี้ค้างชำระและควรกำหนดวงส่งชำระหนี้ให้เป็นไปตามคำแนะนำของกรมส่งเสริมสหกรณ์
3. การตรวจสอบข้อมูลของสมาชิก เป็นที่น่ายินดีที่สุดในปีบัญชีสิ้นสุด 30 กันยายน 2560 สหกรณ์มีระบบตรวจสอบข้อมูล สมาชิกออนไลน์ โดยให้สมาชิกกรอกข้อมูลเลขทะเบียนสมาชิกและเลขบัตรประชาชน 13 หลัก ในการตรวจสอบข้อมูลของ ตนเองเพื่อให้ทราบรายละเอียดการถือหุ้นในสหกรณ์, การค้าประกัน, เงินฝาก, หนี้คงเหลือ, การให้สวัสดิการต่างๆของสหกรณ์ เป็นต้น ระบบนี้ถือว่ามีประโยชน์ต่อสมาชิกเป็นอย่างมาก จึงขอให้สมาชิกมีการตรวจสอบข้อมูลของตนเองอยู่ตลอดเวลา เพื่อ ป้องกันปัญหาที่อาจจะเกิดขึ้นในอนาคต

## **วาระที่ 13**      **เรื่องอื่นๆ**

- ประธานฯ กล่าวว่า ทุกปี กองสวัสดิการ สำนักงานกำลังพล สำนักงานตำรวจแห่งชาติ จะมีหนังสือขอความร่วมมือให้สหกรณ์ ฯ ร่วมบริจาคเงินเพื่อช่วยเหลือข้าราชการตำรวจที่ได้รับบาดเจ็บ ทูพพลภาพ และเสียชีวิตจากการปฏิบัติหน้าที่ โดยกำหนดให้ สหกรณ์ฯ ที่มีกำไรสุทธิตั้งแต่ 10 ล้านบาทขึ้นไป ร่วมบริจาคเงินร้อยละ 0.30 ของผลกำไรสุทธิ และผลกำไรที่ต่ำกว่า 10 ล้าน บาท ให้ร่วมบริจาคเงินร้อยละ 0.20 ของผลกำไรสุทธิ หากตามข้อกำหนดดังกล่าว สหกรณ์ฯ มีผลกำไรในปีนี้จำนวน 154,324,527.65 บาท จะต้องร่วมบริจาค เป็นเงินจำนวน 462,973.58 บาท ซึ่งในปีนี้ กองสวัสดิการฯ ยังไม่มีหนังสือมา จึงขอที่ ประชุมพิจารณาแนวทางการร่วมบริจาคเงินช่วยเหลือไว้ก่อน

**มติที่ประชุม**      ที่ประชุมมีมติอนุมัติให้สหกรณ์ฯ บริจาคเงินจากทุนสาธารณประโยชน์จำนวน 200,000.- บาท (สองแสน บาทถ้วน) เท่ากับปีที่ผ่านมา

- ประธานฯ กล่าวถามว่า มีสมาชิกท่านใดมีข้อเสนอแนะหรือข้อซักถามเรื่องใดหรือไม่
- ไม่มีสมาชิกท่านใดเสนอแนะหรือซักถามเรื่องใด
- ประธานฯ กล่าวขอบคุณผู้เข้าร่วมประชุมและสมาชิกทุกท่านที่เข้าร่วมประชุมในวันนี้ และปิดการประชุม

(ลงชื่อ) พล.ต.ต.ฉัตรวราพร แสงเพชร                      ประธานกรรมการ  
(ฉัตรวราพร แสงเพชร)

(ลงชื่อ) พ.ต.อ.สุรชัย สังข์พัฒน์                              เลขานุการ / ผู้จัดบันทึก  
(สุรชัย สังข์พัฒน์)

มติที่ประชุม.....

.....

.....

.....

.....

# วาระที่ 3

เรื่องรายงานผลการดำเนินงานประจำปี 2560

### วาระที่ 3

#### เรื่องรายงานผลการดำเนินงานประจำปี 2560

##### 1. รายงานกิจการทั่วไป

สหกรณ์ออมทรัพย์ตำรวจภูธรจังหวัดบุรีรัมย์ จำกัด ได้จัดระเบียบนก่อตั้งตามพระราชบัญญัติสหกรณ์ เมื่อวันที่ 1 มีนาคม 2515สหกรณ์ฯ บริหารงานโดยคณะกรรมการดำเนินการที่ได้รับการเลือกตั้งจากที่ประชุมใหญ่สามัญประจำปี วัตถุประสงค์หลักที่สำคัญเพื่อส่งเสริมการออมที่มีลักษณะเป็นการลงทุนร่วมกัน และช่วยเหลือสมาชิกที่มีความจำเป็น สหกรณ์ฯ จึงเป็นแหล่งเงินทุนของมวลสมาชิก เพื่อประโยชน์ของสมาชิก ได้รับผลตอบแทนในรูปของปันผลต่อหุ้น เงินเฉลี่ยคืนจากการที่สมาชิกมาทำธุรกรรมกับสหกรณ์ฯ

ในรอบปีทางบัญชีสิ้นสุด ณ วันที่ 30 กันยายน 2560คณะกรรมการดำเนินการขอสรุปผลการดำเนินงานของสหกรณ์ฯ เปรียบเทียบกับปีก่อน ดังนี้

ที่	รายการ	รอบปีทางบัญชี		เพิ่ม (ลด)	ร้อยละ
		ณ 30 ก.ย.2560	ณ 30 ก.ย.2559		
1	จำนวนสมาชิก	2,947	2,960	(13)	0.44
2	สินทรัพย์รวม	3,463,658,284.16	3,330,239,569.35	133,418,714.81	4.01
3	หนี้สินรวม	2,180,087,506.55	2,183,213,051.16	(3,125,544.61)	0.14
4	ทุนของสหกรณ์	1,283,570,777.61	1,147,026,518.19	136,544,259.42	11.90
5	ทุนเรือนหุ้น	910,713,220.00	833,741,530.00	76,971,690.00	9.23
6	ทุนสำรอง	178,557,656.30	149,226,477.65	29,331,178.65	19.66
7	ทุนสะสมตามข้อบังคับ	18,231,303.89	9,733,982.89	8,497,321.00	87.30
8	เงินรับฝาก	170,128,054.76	182,355,610.34	(12,227,555.58)	6.71
9	เงินให้สมาชิกกู้ยืมระหว่างปี	1,409,915,680.00	1,591,895,980.00	(181,980,300.00)	11.43
10	สมาชิกชำระคืนเงินกู้ระหว่างปี	1,294,696,956.00	1,385,645,452.00	(90,948,496.00)	6.56
11	ลูกหนี้เงินกู้สมาชิกคงเหลือสิ้นปี	3,386,835,305.00	3,271,616,581.00	115,218,724.00	3.52
12	เงินกู้ยืมสถาบันการเงินอื่นระหว่างปี	6,349,478,031.83	6,616,396,806.23	(266,918,774.40)	4.03
13	เงินกู้ยืมสถาบันการเงินอื่นชำระระหว่างปี	6,348,560,031.83	6,970,772,790.43	(622,212,758.60)	8.93
14	เงินกู้ยืมสถาบันการเงินอื่นคงเหลือสิ้นปี	1,866,737,965.54	1,865,819,965.54	918,000.00	0.05
15	รายได้	270,699,334.44	258,169,320.04	12,530,014.40	4.85
16	ค่าใช้จ่าย	94,630,737.02	103,844,792.39	(9,214,055.37)	8.87
17	กำไรสุทธิ	176,068,597.42	154,324,527.65	21,744,069.77	14.09
18	เงินปันผล	8%	8%		
19	เงินเฉลี่ยคืน	18%	17%		

## 1. ด้านการบริหารงานทั่วไป

### 1.1 ด้านสมาชิก

	จำนวนสมาชิก ณ วันที่ 30 กันยายน 2559	2,960	คน
<u>บวก</u>	จำนวนสมาชิกที่สมัครเข้าใหม่ระหว่างปี	60	คน
<u>หัก</u>	จำนวนสมาชิกที่ลาออกระหว่างปี	55	คน
	จำนวนสมาชิกเสียชีวิตระหว่างปี	17	คน
	สมาชิกถูกให้ออกจากสหกรณ์ (ตามข้อบังคับ)	1	คน
	จำนวนสมาชิก ณ วันที่ 30 กันยายน 2560	2,947	คน

ปี	2556	2557	2558	2559	2560
จำนวนสมาชิก	2,827	2,925	2,890	2,960	2,947

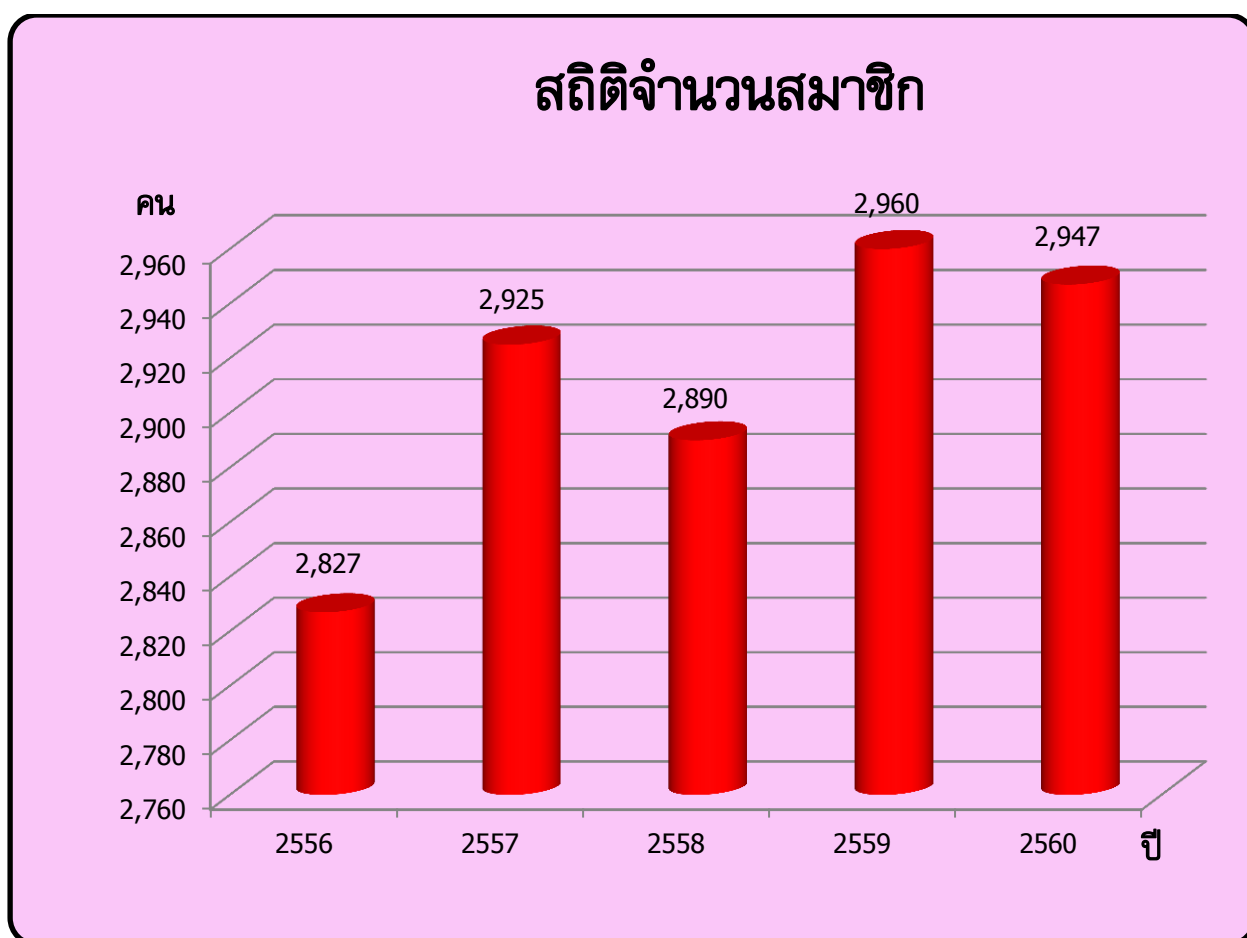

## 1.2 ด้านทุนดำเนินงาน

ทุนดำเนินงานของสหกรณ์ฯ เป็นองค์ประกอบสำคัญอย่างยิ่งในการดำเนินงานสหกรณ์ออมทรัพย์ ตำรวจภูธรจังหวัดบุรีรัมย์ จำกัด มีที่มาของทุนดำเนินงาน ดังนี้

### 1.2.1 สินทรัพย์รวม (หนี้สินและทุนของสหกรณ์)

ณ วันที่ 30 กันยายน 2559 มีสินทรัพย์รวมทั้งสิ้น 3,330,239,569.35 บาท  
ณ วันที่ 30 กันยายน 2560 มีสินทรัพย์รวมทั้งสิ้น 3,463,658,284.16 บาท  
เพิ่มขึ้น/ลดลง จากปีก่อนเป็นเงิน 133,418,714.81 บาท หรือคิดเป็นร้อยละ 4.00

ปี	2556	2557	2558	2559	2560
สินทรัพย์รวม	2,730,960,923.63	2,990,691,477.12	3,085,844,735.04	3,330,239,569.35	3,463,658,284.16

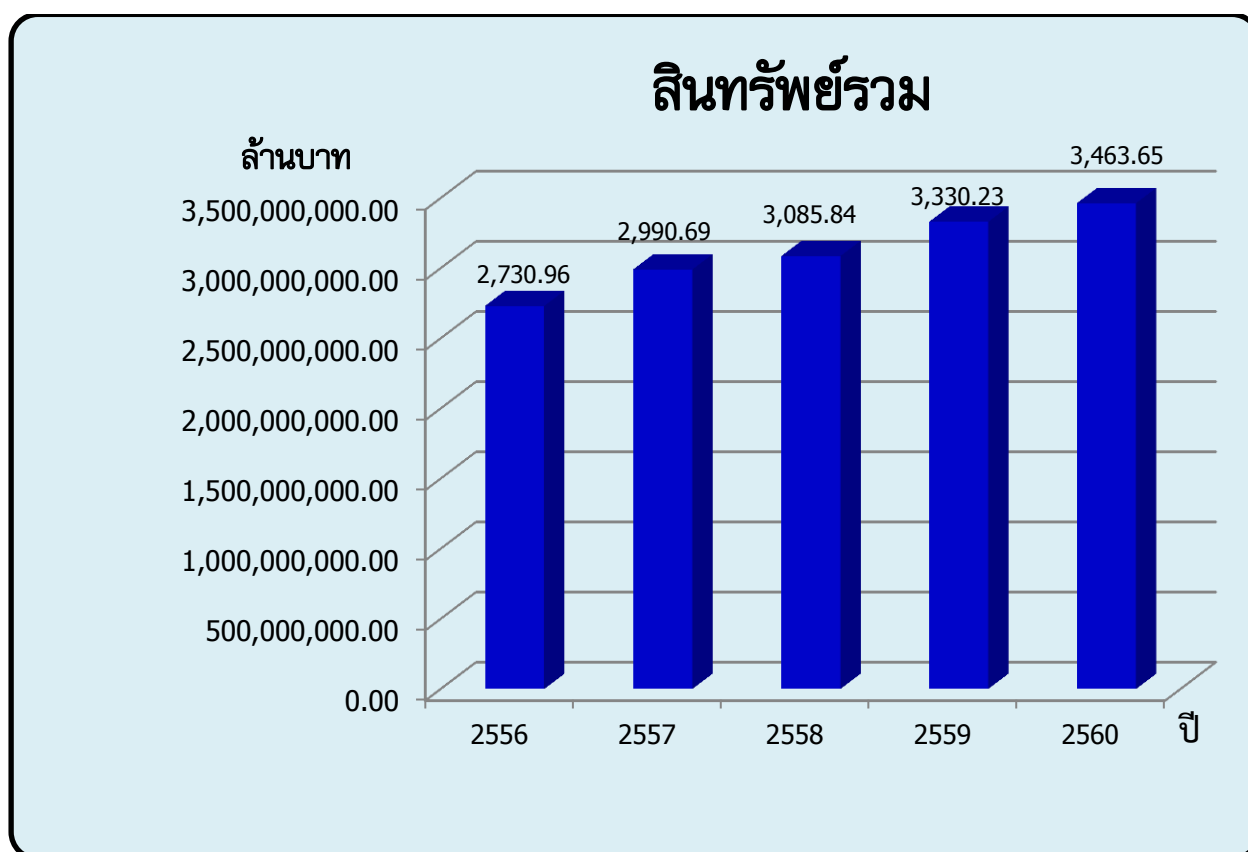

### 1.2.2 ทุนเรือนหุ้น

ณ วันที่ 30 กันยายน 2559 มีทุนเรือนหุ้นรวมทั้งสิ้น 833,741,530.00 บาท  
ณ วันที่ 30 กันยายน 2560 มีทุนเรือนหุ้นรวมทั้งสิ้น 910,713,220.00 บาท  
เพิ่มขึ้น/ลดลง จากปีก่อนเป็นเงิน 76,971,690.00 บาท หรือคิดเป็นร้อยละ 9.23

ปี	2556	2557	2558	2559	2560
ทุนเรือนหุ้น	593,540,010.00	683,282,630.00	752,918,020.00	833,741,530.00	910,713,220.00





### 1.3ด้านการให้บริการเงินรับฝากจากสมาชิก

เป็นการระดมทุนให้เข้ามาหมุนเวียนในระบบของสหกรณ์ฯ ซึ่งสมาชิกจะได้รับอัตราดอกเบี้ยสูงกว่าเงินฝากจากสถาบันการเงินอื่น

	เงินฝากออมทรัพย์	เงินฝากออมทรัพย์ จากเงินกู้พิเศษ	ฝากสะสมทรัพย์
ยอดยกมาจากปีก่อน	173,546,168.27	1,583,842.07	7,225,600.00
บวก เงินฝากระหว่างปี	28,897,528.13	13,059,435.58	5,900,500.00
หัก สมาชิกถอนเงินฝากระหว่างปี	36,474,845.03	14,302,674.26	9,307,500.00
เงินฝาก ณ 30 ก.ย.2560	165,968,851.37	340,603.39	3,818,600.00

- \* ปัจจุบันอัตราดอกเบี้ย - เงินฝากออมทรัพย์ ร้อยละ 4.25 ต่อปี  
 - เงินฝากออมทรัพย์จากเงินกู้พิเศษ ร้อยละ 4.25 ต่อปี  
 - เงินฝากสะสมทรัพย์ ร้อยละ 4.50 ต่อปี

ปี	2556	2557	2558	2559	2560
เงินรับฝาก	95,983,994.82	135,434,078.54	161,020,480.83	182,355,610.34	170,103,856.58

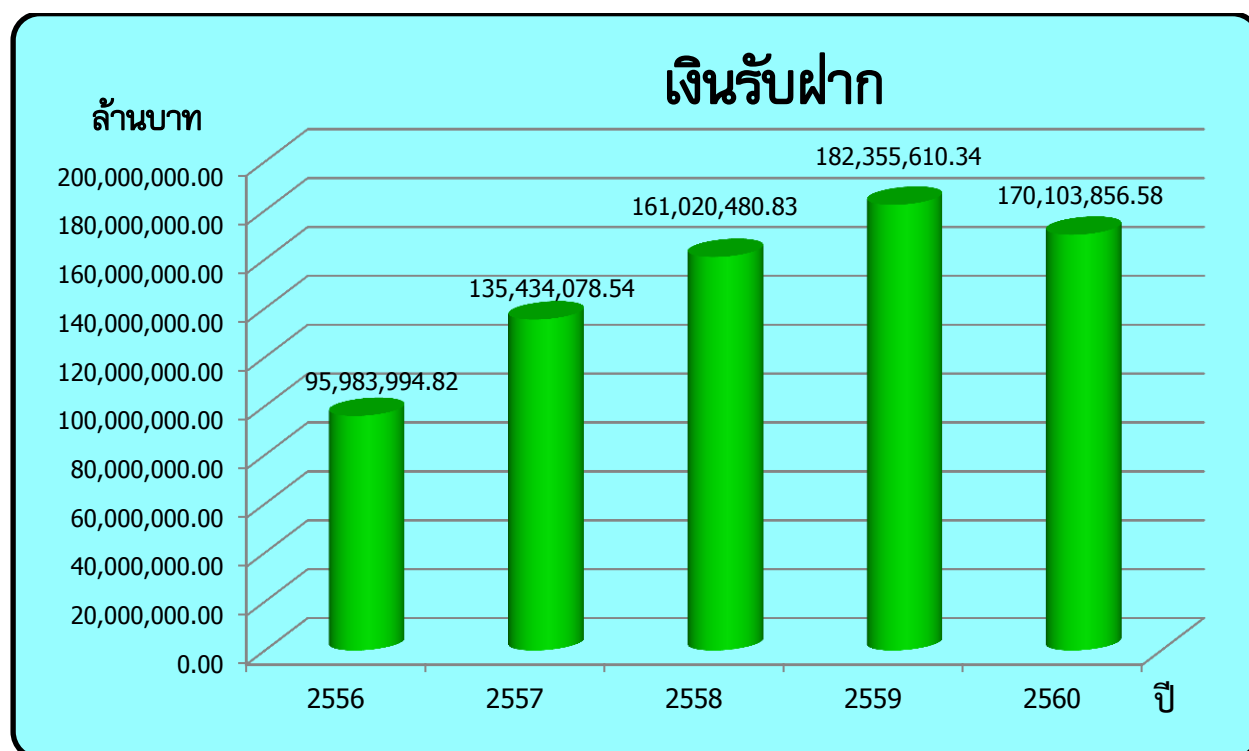

#### 1.4 ด้านการให้บริการเงินกู้แก่สมาชิก

ในระหว่างปี สหกรณ์ฯ ให้เงินกู้แก่สมาชิกรวม 3,284 สัญญา เป็นเงิน 1,409,915,680.00 บาท (หนึ่งพันสี่ร้อยเก้าล้านเก้าแสนหนึ่งหมื่นห้าพันหกร้อยแปดสิบบาทถ้วน) มีรายละเอียดดังนี้

##### จำนวนสัญญาและจำนวนเงินกู้ทุกประเภท

สมาชิกยื่นกู้เงินแต่ละประเภท	จำนวนสัญญา	จำนวนเงิน(บาท)
เงินกู้สามัญ	887	1,356,308,700.00
เงินกู้พิเศษ	48	13,042,500.00
เงินกู้เพื่อเหตุฉุกเฉิน	2,316	38,899,000.00
เงินกู้เพื่อการศึกษา	1	30,000.00
เงินกู้เพื่อซื้อรถจักรยานยนต์	7	329,000.00
เงินกู้เพื่อซื้อคอมพิวเตอร์และเทคโนโลยีในการสื่อสาร	6	159,880.00
เงินกู้เพื่อซื้ออาวุธปืน	19	1,146,600.00
รวมสัญญาเงินกู้ทุกประเภท	3,284	1,409,915,680.00

ปี	2556	2557	2558	2559	2560
เงินให้กู้รวมทุกประเภท	1,852,808,501.00	1,346,336,747.00	1,072,763,190.00	1,591,895,980.00	1,409,915,680.00

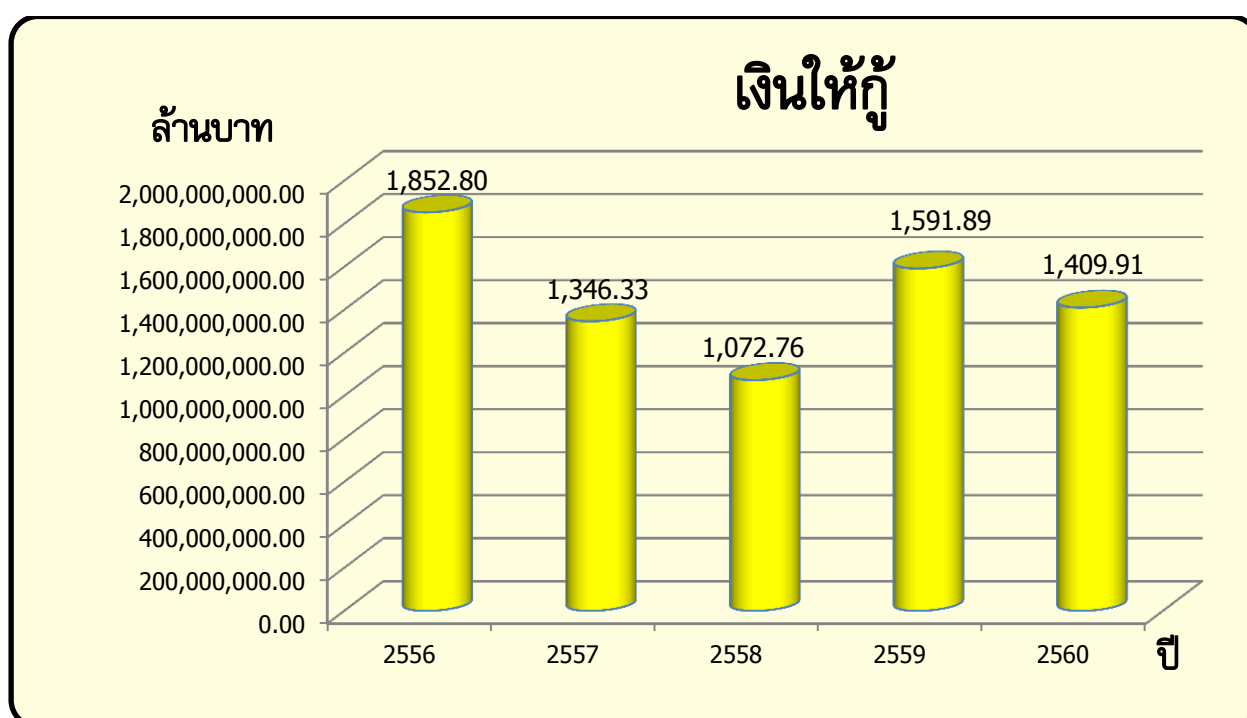

## 2. ผลการดำเนินงานของสหกรณ์ในรอบ 5 ปี ที่ผ่านมา

เปรียบเทียบรายได้ ค่าใช้จ่าย และกำไรสุทธิในรอบ 5 ปี ที่ผ่านมาตามตาราง ดังนี้

รายการ	2556	2557	2558	2559	2560
รายได้	199,473,722.89	230,631,691.49	244,658,576.56	258,169,320.04	270,699,334.44
ค่าใช้จ่าย	86,608,722.59	107,327,354.53	111,092,271.07	103,844,792.39	94,630,737.02
กำไรสุทธิ	112,865,000.30	123,304,336.96	133,566,305.49	154,324,527.65	176,068,597.42

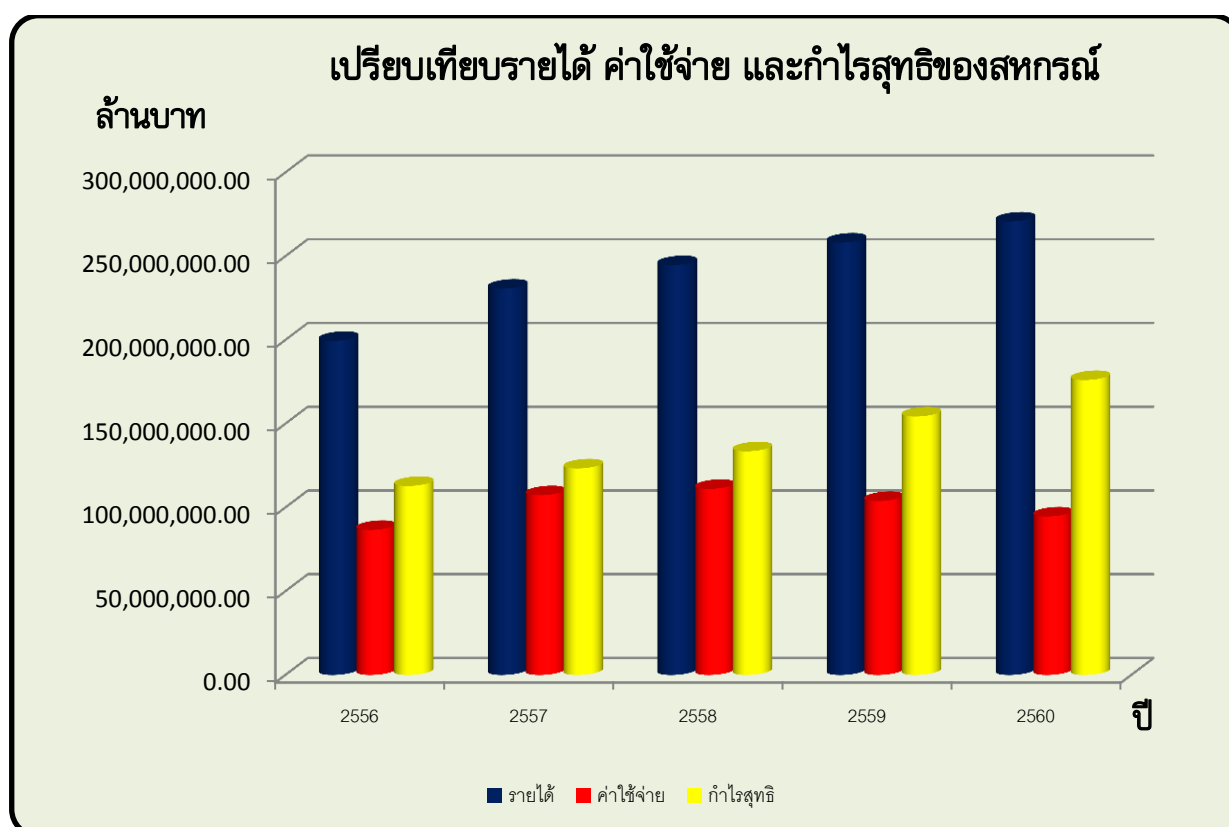

### 3.การกู้ยืมเงินจากสถาบันการเงินต่างๆ

สหกรณ์ออมทรัพย์ตำรวจภูธรจังหวัดบุรีรัมย์ จำกัด ได้กู้เงินจากสถาบันการเงินอื่น เพื่อนำมาบริการสมาชิก ซึ่งสหกรณ์ฯ ต้องส่งชำระทั้งเงินต้นและดอกเบี้ยเป็นประจำทุกเดือน สำหรับปีบัญชี 2560ณ วันที่ 30 กันยายน 2560 สหกรณ์ฯ มีเจ้าหนี้เงินกู้คงเหลือดังนี้

ที่	ชื่อสถาบันการเงิน	ประเภทเงินกู้	วงเงินกู้ (ล้านบาท)	เงินกู้คงเหลือ (ล้านบาท)
1	- ชุมนุมสหกรณ์ออมทรัพย์แห่งประเทศไทยจำกัด	เงินกู้ระยะยาว	600.00	599.24
	- ชุมนุมสหกรณ์ออมทรัพย์แห่งประเทศไทย จำกัด	เงินกู้ระยะปานกลาง	605.30	587.00
2	- ธนาคารกรุงไทย จำกัด	เงินกู้เบิกเกินบัญชี	30.00	---
	- ธนาคารกรุงไทย จำกัด	ตัวสัญญาใช้เงิน	555.00	555.00
3	- ธนาคารเพื่อการเกษตรและสหกรณ์การเกษตร	เงินกู้เครดิตเงินสด	100.00	---
	- ธนาคารเพื่อการเกษตรและสหกรณ์การเกษตร	ตัวสัญญาใช้เงิน	550.00	125.50
	รวม 3 สถาบัน เป็นเงินทั้งสิ้นจำนวน		2,440.30	1,866.74

### 4.รายงานลูกหนี้คงเหลือที่ไม่ก่อให้เกิดรายได้

สหกรณ์ฯ ได้ดำเนินการติดตามเร่งรัดหนี้สินจากสมาชิกที่เสียชีวิต, ถูกให้ออกหรือไล่ออกจากราชการ และยังมีหนี้สินค้างชำระอยู่กับสหกรณ์ฯ หนี้สินจำนวนนี้สหกรณ์ฯ ได้ดำเนินการจัดชั้นคุณภาพหนี้และตั้งค่าเผื่อหนี้สงสัยจะสูญไว้แล้วตามระเบียบฯ ที่กรมตรวจบัญชีสหกรณ์กำหนดโดยเริ่มตั้งแต่ปี 2558 เป็นต้นมา ขณะเดียวกัน สหกรณ์ฯ ได้ดำเนินการเร่งรัดติดตามหนี้สินเหล่านี้มาอย่างต่อเนื่องมาโดยตลอด

ณ วันที่ 30 กันยายน 2560 สหกรณ์ฯ มีหนี้ค้างชำระประเภทเงินกู้สามัญจำนวน 3,423,775.- บาท ซึ่งลดลงจากปีก่อนจำนวน 625,024.- บาท มีรายละเอียดดังนี้

1. ลูกหนี้จัดชั้นต่ำกว่ามาตรฐาน	จำนวน 2 ราย	เป็นเงิน	1,278,407.00บาท
2. ลูกหนี้จัดชั้นสงสัย	จำนวน 2 ราย	เป็นเงิน	2,145,368.00บาท
รวม	จำนวน 4ราย	เป็นเงิน	3,423,775.00บาท

**ยอดรวมลูกหนี้ที่นำมาจัดชั้นจำนวน 3,423,775.- บาท คิดเป็นร้อยละ0.10%ของลูกหนี้ทั้งหมด**

- หมายเหตุ**
1. ลูกหนี้จัดชั้นต่ำกว่ามาตรฐาน หมายถึง ลูกหนี้ที่ค้างชำระต้นเงินและ/หรือดอกเบี้ยเป็นระยะเวลาติดต่อกันเกินกว่า 3 เดือน แต่ไม่เกิน 6 เดือน ต้องตั้งค่าเผื่อหนี้สงสัยจะสูญ 20%
  2. ลูกหนี้จัดชั้นสงสัย หมายถึง ลูกหนี้ที่ค้างชำระต้นเงินและ/หรือดอกเบี้ยเป็นระยะเวลาติดต่อกันเกินกว่า 6 เดือน แต่ไม่เกิน 12 เดือน ต้องตั้งค่าเผื่อหนี้สงสัยจะสูญ 50%

## 5.สิทธิประโยชน์สำหรับสมาชิก

### 5.1การจัดทุนส่งเสริมการศึกษาบุตรสมาชิก

ปีนี้ คณะกรรมการดำเนินการได้จัดสรรงบประมาณเพื่อสนับสนุนทุนส่งเสริมการศึกษาให้กับบุตรสมาชิกเป็นเงินจำนวน 1,000,000.- บาท (หนึ่งล้านบาทถ้วน) แยกตามประเภทของทุนแต่ละประเภทได้ดังนี้

ทุนระดับ	จ่ายทุนละ (บาท)	จำนวนทุน (ทุน)	เป็นเงิน (บาท)
ประถมศึกษา	2,000	149	298,000.-
มัธยมศึกษา	3,000	157	471,000.-
อุดมศึกษา	4,000	58	232,000.-
รวม		364	1,001,000.-

**หมายเหตุ:**วงเงินทุนที่เกินจำนวน 1,000.- บาท เป็นของ สภ.หินเหล็กไฟ หัวหน้าหน่วย สภ.หินเหล็กไฟ  
จะเป็นผู้สนับสนุนเงินจำนวนดังกล่าวให้กับบุตรสมาชิกเอง  
:สมาชิกสามารถตรวจสอบรายชื่อได้ในภาคผนวก

### 5.2การมอบเงินสงเคราะห์เกี่ยวกับการศพของสมาชิก

ในปี 2560สหกรณ์ฯ จ่ายเงินสงเคราะห์เกี่ยวกับการศพจำนวน17 ราย เป็นเงินจำนวน510,000.- บาท (ห้าแสนหนึ่งหมื่นบาทถ้วน)มีรายละเอียดดังนี้

ลำดับที่	ยศ-ชื่อ	นามสกุล	สังกัด	จำนวนเงิน(บาท)
1	ส.ต.ท.สุชาติ	ป้องจันทร์ลา	สภ.เมืองบุรีรัมย์	30,000.-
2	ร.ต.อ.สนอง	จันทวงศ์	สภ.บ้านบัว	30,000.-
3	ร.ต.ต.อ้าต	สารโท	บ้านนาญ	30,000.-
4	ด.ต.สุรัส	ภูชุม	สภ.ปะคำ	30,000.-
5	ด.ต.ถวัลย์	ปุยะติ	บ้านนาญ	30,000.-
6	ด.ต.ทองใบ	ศรีดงเค็ง	สภ.คูเมือง	30,000.-
7	ด.ต.ทวนชัย	ทองก้อน	สภ.ทะเมนชัย	30,000.-
8	ส.ต.ท.ฉัตรวุธ	บุสดี	สภ.หินเหล็กไฟ	30,000.-
9	ด.ต.พนมพร	สุขสันต์	สภ.โนนดินแดง	30,000.-
10	ด.ต.ฉลอง	คงบุญ	บ้านนาญ	30,000.-
11	ร.ต.ท.สมคิด	จันทะเมนชัย	สภ.ลำปลายมาศ	30,000.-
12	ด.ต.สุทนต์	สุรัตน์	บ้านนาญ	30,000.-
13	ร.ต.ท.วีระวัฒน์	หล้าอำมาต	สภ.นางรอง	30,000.-

ลำดับที่	ยศ-ชื่อ	นามสกุล	สังกัด	จำนวนเงิน(บาท)
14	ด.ต.ธวัช	บุญประสาธ	สภ.โนนดินแดง	30,000.-
15	ร.ต.ท.ทวีชัย	โพธิ์กลาง	สภ.นางรอง	30,000.-
16	ด.ต.อนุพันธ์	สวายสอ	สภ.ปะคำ	30,000.-
17	ร.ต.ท.สมพงษ์	ชุมสงฆ์	บ้านาญ	30,000.-

### 5.3 เงินช่วยเหลือสมาชิกที่ได้รับบาดเจ็บจากการปฏิบัติหน้าที่

สหกรณ์ฯ จ่ายเงินช่วยเหลือสมาชิกกรณีได้รับบาดเจ็บจากการปฏิบัติหน้าที่จำนวน 13 ราย เป็นเงินจำนวน 64,000.- บาท (หกหมื่นสี่พันบาทถ้วน) มีรายละเอียดดังนี้

ลำดับที่	ยศ-ชื่อ	นามสกุล	สังกัด	จำนวนเงิน(บาท)
1	ส.ต.ท.กมล	วามไธสง	สภ.โนนดินแดง	2,000.-
2	ด.ต.ยุทธพงศ์	แสงสุรินทร์	สภ.โคกกระชาย	2,000.-
3	ด.ต.ประดิษฐ์	พนารินทร์	สภ.หนองสองห้อง	2,000.-
4	ร.ต.ท.ธีรพันธ์	บุญมี	สภ.ประโคนชัย	10,000.-
5	ร.ต.ท.วรจักร	กรอรัมย์	สภ.ชำนิ	10,000.-
6	ด.ต.สุนทร	สุขไสยาสน์	สภ.นางรอง	3,000.-
7	ด.ต.เวียงชัย	ราชประโคน	สภ.บ้านกรวด	3,000.-
8	ด.ต.บุญยืน	นพรัมย์	สภ.ห้วยราช	4,000.-
9	ส.ต.ท.ดุสิต	พรมกุล	สภ.เมืองบุรีรัมย์	10,000.-
10	ส.ต.ต.ณรงค์ฤทธิ์	คำเกตุ	สภ.เมืองบุรีรัมย์	4,000.-
11	ร.ต.ท.วีระภัส	นาเมือง	สภ.สตึก	10,000.-
12	ร.ต.ท.เฉลิม	ราชประโคน	สภ.สตึก	2,000.-
13	ด.ต.สุรศักดิ์	สุขคำไฮ	สภ.สตึก	2,000.-

### 5.4 เงินช่วยเหลือสมาชิกที่ได้รับความเดือดร้อนจากเหตุอุทกภัย

สหกรณ์ฯ จ่ายเงินช่วยเหลือสมาชิกที่ได้รับความเดือดร้อนจากเหตุอุทกภัยจำนวน 1 ราย เป็นเงินจำนวน 5,000.- บาท (ห้าพันบาทถ้วน) มีรายละเอียดดังนี้

ลำดับที่	ยศ-ชื่อ	นามสกุล	สังกัด	จำนวนเงิน(บาท)
1	ร.ต.ท.ราชศักดิ์	โพธิ์สิทธิพันธ์	สภ.แคนดง	5,000.-

**5.5 การสนับสนุนกิจกรรมของหน่วยงานตำรวจภูธรจังหวัดบุรีรัมย์,สำนักงานตำรวจแห่งชาติ,หน่วยงานอื่นและ  
รวมการกุศลต่างๆ**

ลำดับที่	รายการ	จำนวนเงิน(บาท)
1	สนับสนุนงบประมาณการจัดงานวันตำรวจ ในสังกัดตำรวจภูธรจังหวัดบุรีรัมย์ สภ. ละ 5,000.- บาท	200,000.-
2	บริจาคเงินสนับสนุนโครงการเพิ่มประสิทธิภาพ และซักซ้อมแนวทางการปฏิบัติ ของแม่บ้านตำรวจและเจ้าหน้าที่ตำรวจผู้รับผิดชอบงานแม่บ้านตำรวจ และ ฝึกอบรมการจัดทำดอกไม้จันทน์ให้กับแม่บ้านตำรวจ	35,000.-
3	ชื่อของที่ระลึกให้กับข้าราชการตำรวจในสังกัดจังหวัดบุรีรัมย์ ที่เกษียณอายุ ราชการ จำนวน 37 ราย	55,500.-
4	สนับสนุนค่าใช้จ่ายในการจัดกิจกรรมอื่นๆ ของหน่วยงานในสังกัดตำรวจภูธร จังหวัดบุรีรัมย์ เช่น การประชุมบริหารประจำเดือน และการประชุมอื่นๆ รวม 12 ครั้ง	9,252.-
5	บริจาคเงินสมทบกองทุนสวัสดิการสำนักงานกำลังพลเพื่อช่วยเหลือข้าราชการ ตำรวจที่ได้รับบาดเจ็บ ทุพพลภาพ และเสียชีวิตจากการปฏิบัติหน้าที่	200,000.-
6	บริจาคเงินสมทบทุนมูลนิธิเปรม ตินสุลานนท์ เพื่อเป็นทุนการศึกษาให้กับ พระภิกษุ,สามเณร,นักเรียน,นักศึกษา ที่มีความประพฤติดีแต่ฐานะยากจน,บุตร ของทหาร ตำรวจ ที่เสียชีวิตจากการปฏิบัติหน้าที่ และนักศึกษาในภาค ตะวันออกเฉียงเหนือจำนวน 20 จังหวัด	5,000.-
7	บริจาคร่วมทำบุญทอดกฐินสามัคคี ณ วัดสร้างแช่ ต.หนองหาน อ.หนองหาน.จ.อุดรธานี ของชุมนุมสหกรณ์ออมทรัพย์แห่งประเทศไทย จำกัด	1,000.-
8	บริจาคร่วมถวายผ้าพระกฐินพระราชทาน ณ วัดมณีสถิตกปิฎฐาราม พระอารามหลวง อ.เมืองอุทัยธานี จ.อุทัยธานี ของสำนักงานตรวจบัญชีสหกรณ์ บุรีรัมย์	1,000.-
9	บริจาคร่วมถวายผ้าพระกฐินพระราชทาน ณ วัดชนะสงคราม เขตพระนคร กรุงเทพฯ ของสำนักงานสหกรณ์จังหวัดบุรีรัมย์	1,000.-
10	บริจาคเพื่อช่วยเหลือผู้ประสบอุทกภัยภาคใต้ ของสำนักงานสหกรณ์จังหวัด บุรีรัมย์	2,000.-
11	บริจาคเพื่อช่วยเหลือสมาชิกสหกรณ์ฯ ที่ประสบอุทกภัย ของสหกรณ์ออมทรัพย์ ตำรวจนครศรีธรรมราช จำกัด	1,000.-

ลำดับที่	รายการ	จำนวนเงิน(บาท)
12	บริจาคโครงการทำดีเพื่อพ่อสร้างห้องพิเศษผู้ป่วยในโรงพยาบาลบุรีรัมย์ ของสำนักงานสหกรณ์จังหวัดบุรีรัมย์	5,000.-
13	บริจาคเงินช่วยเหลือชาวสหกรณ์ออมทรัพย์ในจังหวัดสกลนครและจังหวัดใกล้เคียง ที่ประสบปัญหาภัยน้ำท่วม ของชมรมเจ้าหน้าที่สหกรณ์ออมทรัพย์ภาคตะวันออกเฉียงเหนือ	1,000.-
14	บริจาคร่วมถวายผ้าพระกฐินพระราชทานกรมตรวจบัญชีสหกรณ์ประจำปี พ.ศ. 2560 ณ วัดศรีจันทร์ ต.ในเมือง อ.เมือง จ.ขอนแก่น ของกรมตรวจบัญชีสหกรณ์	1,000.-
15	บริจาคร่วมทอดกฐินสหกรณ์สามัคคีประจำปี พ.ศ.2560 ณ วัดพยุคนาราม ต.ท่าสะบ้า อ.วังวิเศษ จ.ตรัง ของสันนิบาตสหกรณ์แห่งประเทศไทย	1,000.-
16	บริจาคร่วมถวายผ้าพระกฐินพระราชทานประจำปี 2560 ณ วัดนรนาถสุนทริการาม เขตพระนคร กรุงเทพฯ ของสำนักงานสหกรณ์จังหวัดบุรีรัมย์	1,000.-

#### **6.เงินกองทุนสวัสดิการสมาชิก (ผู้ค้าประกัน)**

ในปี 2560 สหกรณ์ฯ จ่ายเงินกองทุนสวัสดิการสมาชิก (ผู้ค้าประกัน) กรณีสมาชิกเสียชีวิตจำนวน 6 ราย โอนไปออกจำนวน 3 ราย จ่ายเงินกองทุนไปแล้วจำนวน 4,441,687.-บาท ณ วันที่ 30 กันยายน 2560 มีเงินกองทุนฯ จากการจัดสรรกำไรสุทธิและจากงบประมาณรับ-จ่าย คงเหลือจำนวน 13,076,445.- บาท

ในปีนี้ได้จัดสรรเงินจากกำไรสุทธิประจำปีเพิ่มเป็น 13,000,000.- บาท และจากงบประมาณประจำปีอีก 2,000,000.- บาท เพื่อสมทบเข้ากองทุนสวัสดิการเพื่อช่วยเหลือสมาชิก (ผู้ค้าประกัน)

#### **รายงานการทำประกันชีวิตกลุ่ม**

ตามที่สหกรณ์ฯ ได้จัดทำโครงการประกันชีวิตกลุ่มกับบริษัท กรุงไทย-แอกซ่า ประกันชีวิต จำกัด (มหาชน) ความคุ้มครองเริ่มตั้งแต่วันที่ 1 พฤศจิกายน 2559 - 31 ตุลาคม 2560 มีสมาชิกที่เสียชีวิตและได้ทำประกันชีวิตกลุ่มจำนวน 9 ราย มีรายละเอียดดังนี้

ลำดับที่	ยศ	นาม	นามสกุล	สังกัด	วงเงินทุนประกัน	หมายเหตุ
1	ด.ต.	สุริส	ภูชุม	สภ.ปะคำ	600,000.-	
2	ด.ต.	ถวัลย์	ปุยะติ	บ้านาญ	600,000.-	
3	ด.ต.	ทองใบ	ศรีดงเค็ง	สภ.คูเมือง	400,000.-	
4	ด.ต.	ทวนชัย	ทองก้อน	สภ.ทะเมนชัย	300,000.-	
5	ร.ต.ท.	ทวีชัย	โพธิ์กลาง	สภ.นางรอง	600,000.-	อยู่ระหว่างดำเนินการ 400,000.-



ลำดับที่	ยศ	นาม	นามสกุล	สังกัด	วงเงินทุนประกัน	หมายเหตุ
6	ส.ต.ท.	ฉัตรรุธ	บุสดี	สภ.หินเหล็กไฟ	300,000.-	
7	ร.ต.ท.	สมคิด	จันทะเมนชัย	สภ.ลำปลายมาศ	600,000.-	
8	ด.ต.	อนุพันธ์	สวายสอ	สภ.ปะคำ	600,000.-	อยู่ระหว่างเนิ่นการ
9	ร.ต.ท.	สมพงษ์	ชুমสงษ์	บ้านาญ	600,000.-	อยู่ระหว่างเนิ่นการ
รวม 9 ราย				เป็นเงินจำนวน	5,000,000.- บาท	

บริษัท กรุงไทย-แอกซ่าฯ ได้ส่งเงินทุนประกันให้กับสหกรณ์ฯ จำนวน 7 ราย เป็นเงินทั้งสิ้นจำนวน 3,400,000.- บาท มีรายละเอียดดังนี้

1. นำเงินทุนประกันชำระหนี้สหกรณ์ทั้งหมดรวม 5 ราย เป็นเงินจำนวน 2,500,000.- บาท (ลำดับที่ 1,3,4,5 และ 7)

2. ทายาทได้รับเงินทุนประกันคืนทั้งจำนวนเนื่องจากไม่มีหนี้ค้างรวม 2 ราย เป็นเงินจำนวน 900,000.- บาท (ลำดับที่ 2 และ 6)

และอยู่ในระหว่างดำเนินการด้านเอกสารอีกจำนวน 3 ราย เป็นเงิน 1,600,000.- บาท จะเห็นได้ว่า ในการจัดทำโครงการประกันชีวิตกลุ่มมีประโยชน์ต่อสมาชิกและเป็นหลักประกันให้กับครอบครัว อีกทั้งยังช่วยแบ่งเบาภาระหนี้สินให้กับทายาทของผู้เสียชีวิตได้ คณะกรรมการดำเนินการจึงได้มีมติอนุมัติให้สหกรณ์ฯ จัดทำโครงการประกันชีวิตกลุ่มต่อเนื่องเป็นปีที่ 6 ซึ่งจะเริ่มความคุ้มครองตั้งแต่วันที่ 1 พฤศจิกายน 2560 - 31 ตุลาคม 2561

สำหรับการให้บริการแก่สมาชิกในปีนี้ คณะกรรมการดำเนินการได้จัดทำระบบสมาชิกออนไลน์ เพื่ออำนวยความสะดวกให้แก่สมาชิกในการตรวจสอบข้อมูลส่วนตัวได้ด้วยตนเอง มีสมาชิกเข้ามาใช้บริการอย่างต่อเนื่อง และได้รับเสียงตอบรับจากสมาชิกเป็นอย่างดีอีกทั้งสหกรณ์ฯ ยังได้เผยแพร่ข้อมูลที่เป็นประโยชน์ให้กับสมาชิกโดยผ่านทางสื่ออิเล็กทรอนิกส์ และเว็บไซต์ของสหกรณ์ฯ ([www.burirampolice-co-op.com](http://www.burirampolice-co-op.com))

สำหรับแผนงานในปีหน้า สหกรณ์ฯ จะจัดทำระบบพิมพ์สัญญาเงินกู้แบบออฟไลน์ เพื่อเป็นการลดขั้นตอน ระยะเวลา และข้อผิดพลาดในการกรอกข้อความในสัญญาเงินกู้ให้กับสมาชิกจัดทำโครงการจัดอบรมให้ความรู้แก่คณะกรรมการ เจ้าหน้าที่ และสมาชิก พร้อมทั้งจัดสวัสดิการในด้านอื่นๆ ให้กับสมาชิกเพิ่มมากขึ้น

สุดท้ายนี้ ในนามคณะกรรมการขอขอบคุณฝ่ายส่งเสริมและฝ่ายตรวจสอบทุกท่านที่ให้ความร่วมมือเป็นที่ปรึกษาในงานทุกด้านและเข้าร่วมประชุมชี้แจง ให้คำแนะนำ และให้ข้อคิดที่เป็นประโยชน์ต่อการดำเนินงานตลอดมา และขอขอบคุณสมาชิกทุกท่านที่เข้าร่วมประชุมใหญ่วันนี้

มติที่ประชุม.....

.....

# วาระที่ 4

เรื่องรายงานการตรวจสอบกิจการ

## วาระที่ 4

### เรื่องรายงานการตรวจสอบกิจการ

เรียนที่ประชุมใหญ่สหกรณ์ออมทรัพย์ตำรวจภูธรจังหวัดบุรีรัมย์ จำกัด  
ตามที่ที่ประชุมใหญ่สามัญประจำปี2559เมื่อวันที่14ตุลาคม2559ได้เลือกตั้งข้าพเจ้าเป็นผู้ตรวจสอบกิจการของ  
สหกรณ์ออมทรัพย์ตำรวจภูธรจังหวัดบุรีรัมย์จำกัด ประจำปีทางบัญชีสิ้นสุดวันที่30กันยายน2560ซึ่งข้าพเจ้าได้ทำ  
การตรวจสอบและรายงานผลการตรวจสอบต่อคณะกรรมการดำเนินการเป็นประจำทุกเดือน ที่เข้าตรวจสอบ  
นั้น ข้าพเจ้าขอเสนอผลการตรวจสอบประจำปีโดยสรุป ดังต่อไปนี้

#### 1.วัตถุประสงค์ของการตรวจสอบ

- 1.1 เพื่อตรวจสอบการบริหารงานของคณะกรรมการดำเนินการ
- 1.2 เพื่อตรวจสอบการปฏิบัติงานเกี่ยวกับการบัญชีและการควบคุมการเงิน
- 1.3 เพื่อตรวจสอบการดำเนินงานอื่นๆของสหกรณ์
- 1.4 เพื่อให้ข้อเสนอแนะในการปรับปรุงแก้ไขการปฏิบัติงานด้านบัญชี การเงินและการดำเนินงานอื่นๆ

#### 2.ขอบเขตการตรวจสอบ

- 2.1 ตรวจสอบความถูกต้องของการบันทึกบัญชีตามเอกสารหลักฐาน
- 2.2 ตรวจสอบการควบคุมการเงินตามระเบียบและข้อกำหนดของสหกรณ์
- 2.3 ตรวจสอบการดำเนินงานตามวัตถุประสงค์ ข้อบังคับ ระเบียบ และมติของที่ประชุม
- 2.4 ตรวจสอบการบริหารของคณะกรรมการดำเนินการตามแผนงานและงบประมาณที่กำหนดไว้

#### 3.ผลการตรวจสอบและข้อเสนอแนะที่สหกรณ์ควรแก้ไข

##### 3.1 ผลด้านการดำเนินงาน

ผลการดำเนินงานในรอบปี มีดังนี้

รายได้	270,699,334.44	บาท
ค่าใช้จ่าย	94,630,737.02	บาท
กำไรสุทธิ	176,068,597.42	บาท
กำไรสุทธิเพิ่มขึ้นจากปีก่อน (คิดเป็นร้อยละ14.09)	21,744,069.77	บาท

### 3.2ด้านการเงิน

ณวันสิ้นปีมีเงินสดคงเหลือในมือจำนวน 25,000.00 บาท มีเงินฝากธนาคาร 5 บัญชี รวมจำนวนเงิน 63,642,211.02 บาท มีเงินฝากชุมชนสหกรณ์ออมทรัพย์ตำรวจแห่งชาติ จำนวน 133,922.26 บาท เงินสดและเงินฝากถูกต้องตามบัญชีและสมุดคู่ฝากการควบคุมการใช้จ่ายของสหกรณ์เป็นไปตามระเบียบว่าด้วยการรับจ่ายและเก็บรักษาเงินสดในมือไม่เกิน 30,000.00 บาท การใช้จ่ายเงินของสหกรณ์ได้จ่ายไปเพื่อกิจการของสหกรณ์ฯ ครอบคลุมเหตุผล ตามระเบียบมติที่ประชุมและอยู่ภายในวงเงินงบประมาณที่ได้รับอนุมัติจากที่ประชุมใหญ่โดยวิธีถัวจ่ายได้ทุกรายการ

### 3.3ด้านการบริหารงานของสหกรณ์

คณะกรรมการได้กำหนดระเบียบว่าด้วยการแบ่งแยกหน้าที่ของเจ้าหน้าที่สหกรณ์ไว้อย่างชัดเจนโดยเหมาะสมรัดกุม และบริหารงานตามนโยบายแผนงานกฎหมายข้อบังคับระเบียบมติที่ประชุมใหญ่และมติที่ประชุมคณะกรรมการ

### 3.4ด้านบัญชี

สหกรณ์จัดทำบัญชีเรียบร้อยเป็นปัจจุบันมีเอกสารหลักฐานประกอบการบันทึกบัญชีครบถ้วนสมบูรณ์มีการใช้โปรแกรมคอมพิวเตอร์มาประมวลผลทั้งระบบจึงได้ข้อมูลที่ถูกต้อง สามารถเปรียบเทียบบัญชีย่อยและบัญชีคุมยอดได้อย่างถูกต้อง รวดเร็ว เป็นปัจจุบัน

### 3.5ด้านการให้กู้แก่สมาชิก

				จำนวนเงิน
3.5.1 ยอดยกมาวันต้นปี				3,271,616,581.00 บาท
3.5.2 เงินให้กู้ระหว่างปี				
- เงินกู้เพื่อเหตุฉุกเฉิน	จำนวน 2,316	สัญญา		38,899,000.00 บาท
- เงินกู้สามัญ	จำนวน 887	สัญญา		1,356,308,700.00 บาท
- เงินกู้พิเศษ	จำนวน 48	สัญญา		13,042,500.00 บาท
- เงินกู้โครงการ	จำนวน 33	สัญญา		1,665,480.00 บาท
3.5.3 รับชำระระหว่างปี				1,294,696,956.00 บาท
3.5.4 ยอดคงเหลือณวันสิ้นปี				<b>3,386,835,305.00 บาท</b>

เงินให้กู้แก่สมาชิก เพิ่มขึ้นจากปีก่อน 115,218,724.00 บาท คิดเป็นร้อยละ 3.52

ณวันที่ 30 กันยายน 2560 สหกรณ์ฯ มีบัญชีค่าเผื่อหนี้สงสัยจะสูญจำนวน 1,327,965.40 บาท

### 3.6 ด้านเงินเบิกเกินบัญชีธนาคารและเงินกู้ยืม

	ยอดยกมาต้นปี	กู้เพิ่ม	ชำระคืน	คงเหลือ	
เงินเบิกเกินบัญชี	---	2,924,187,066.29	2,924,187,066.29	---	บาท
ตั๋วสัญญาใช้เงินกรุงไทย	555,000,000.00	2,220,000,000.00	2,220,000,000.00	555,000,000.00	บาท
ตั๋วสัญญาใช้เงิน ธกส.	---	600,000,000.00	474,500,000.00	125,500,000.00	บาท
เงินกู้ ชลอ.	1,310,819,965.54	605,290,965.54	729,872,965.54	1,186,237,965.54	บาท
<b>รวมทั้งสิ้น</b>	<b>1,865,819,965.54</b>	<b>6,349,478,031.83</b>	<b>6,348,560,031.83</b>	<b>1,866,737,965.54</b>	<b>บาท</b>

เงินเบิกเกินบัญชีธนาคารและเงินกู้ยืม เพิ่มขึ้นจากปีก่อน918,000.00บาทคิดเป็นร้อยละ0.05

### 3.7 ด้านการรับฝากเงิน

ประเภทเงินรับฝาก	ยอดยกมาต้นปี	รับฝากเพิ่ม	ถอน	คงเหลือ	
เงินรับฝากออมทรัพย์	173,546,168.27	28,897,528.13	36,474,845.03	165,968,851.37	บาท
เงินรับฝากออมทรัพย์(กู้พิเศษ)	1,583,842.07	13,059,435.58	14,302,674.26	340,603.39	บาท
เงินรับฝากสะสมทรัพย์	7,225,600.00	5,900,500.00	9,307,500.00	3,818,600.00	บาท
<b>รวมทั้งสิ้น</b>	<b>182,355,610.34</b>	<b>47,857,463.71</b>	<b>60,085,019.29</b>	<b>170,128,054.76</b>	<b>บาท</b>

เงินรับฝากจากสมาชิก ลดลงจากปีก่อน12,227,555.58บาทคิดเป็นร้อยละ6.71

### 3.8 ด้านทุนเรือนหุ้น

	ยอดยกมาต้นปี	ซื้อหุ้นเพิ่ม	ถอนหุ้น	คงเหลือ	
ทุนเรือนหุ้น	833,741,530.00	96,588,580.00	19,616,890.00	910,713,220.00	บาท

ทุนเรือนหุ้น เพิ่มขึ้นจากปีก่อน76,971,690.00บาทคิดเป็นร้อยละ 9.23

### 3.9 ทุนสำรองและทุนสะสมต่าง ๆ ตามข้อบังคับ

	ยอดยกมาต้นปี	เพิ่มขึ้น	ลดลง	คงเหลือ	
ทุนสำรอง	149,226,477.65	29,331,178.65	---	178,557,656.30	บาท
ทุนรักษาระดับเงินปันผล	1,460,000.00	50,000.00	---	1,510,000.00	บาท
ทุนสาธารณประโยชน์	2,755,850.89	3,000,000.00	2,110,992.00	3,644,858.89	บาท
ทุนสวัสดิการสมาชิก(ผู้ค้า)	134,943,132.00	21,110,000.00	5,896,687.00	150,156,445.00	บาท
<b>รวมทั้งสิ้น</b>	<b>288,385,460.54</b>	<b>53,491,178.65</b>	<b>8,007,679.00</b>	<b>333,868,960.16</b>	<b>บาท</b>

ทุนสวัสดิการสมาชิก (ผู้ค้า) แยกเป็นส่วนที่สมาชิกสมทบจำนวน 137,080,000.00บาท และส่วนที่สหกรณ์ฯ สมทบจำนวน13,076,445.00บาท

ทุนสำรองและทุนสะสมต่างๆ ตามข้อบังคับ เพิ่มขึ้นจากปีก่อน45,483,499.65บาทคิดเป็นร้อยละ15.77

### 3.10 การให้ข้อสังเกตและคำแนะนำ

จากการตรวจสอบไม่ปรากฏข้อบกพร่องอันจะเป็นผลกระทบให้เกิดความเสียหายแก่สหกรณ์แต่อย่างใด ขอขอบคุณคณะกรรมการดำเนินการ,เจ้าหน้าที่สหกรณ์และสมาชิกทุกท่านที่ให้ความร่วมมือในการตรวจสอบ เพื่อให้การตรวจสอบสำเร็จลุล่วงไปด้วยดี

(ลงชื่อ)                      อารีรัตน์ สมานดุขณี  
(นางสาวอารีรัตน์ สมานดุขณี)  
ผู้ตรวจสอบกิจการ

ที่อยู่ 120/1 ถ.กิจประชาตำบลในเมือง อำเภอเมือง จังหวัดสุรินทร์  
โทร. 089-2803629 , 062-3233629

มติที่ประชุม.....รับทราบรายงานผลการตรวจสอบของผู้ตรวจสอบกิจการประจำปี 2560

.....

# วาระที่ 5

เรื่องพิจารณาอนุมัติงบประมาณเงิน

ประจำปีสิ้นสุดวันที่ 30 กันยายน 2560

วาระที่ 5

เรื่องพิจารณาอนุมัติงบการเงินประจำปีสิ้นสุดวันที่ 30 กันยายน 2560

หนังสือรับรองของสหกรณ์

ที่ สอ. ๒๓๐๑ / ๒๕๖๐

สหกรณ์ออมทรัพย์ตำรวจภูธรจังหวัดบุรีรัมย์ จำกัด

วันที่ ๕ ตุลาคม ๒๕๖๐

เรียน นายดำรง ทองบุญ ผู้สอบบัญชี

หนังสือรับรองฉบับนี้ให้ไว้เพื่อประโยชน์ของท่านในการตรวจสอบงบการเงินของสหกรณ์ออมทรัพย์ตำรวจภูธรจังหวัดบุรีรัมย์ จำกัด สำหรับปีสิ้นสุดวันที่ ๓๐ กันยายน ๒๕๖๐ เพื่อแสดงความเห็นว่างบการเงินดังกล่าวแสดงฐานะการเงิน ณ วันที่ ๓๐ กันยายน ๒๕๖๐ ผลการดำเนินงานและกระแสเงินสด สำหรับปีสิ้นสุดวันเดียวกันของสหกรณ์ออมทรัพย์ตำรวจภูธรจังหวัดบุรีรัมย์ จำกัด โดยถูกต้องตามที่ควรในสาระสำคัญตามระเบียบที่นายทะเบียนสหกรณ์กำหนดหรือไม่

ข้าพเจ้าเป็นผู้รับผิดชอบในความถูกต้องและครบถ้วนของข้อมูลในงบการเงินที่ท่านตรวจสอบซึ่งงบการเงินดังกล่าวได้จัดทำขึ้นตามระเบียบที่นายทะเบียนสหกรณ์กำหนด

ข้าพเจ้าขอรับรองรายละเอียดเกี่ยวกับงบการเงินที่ท่านตรวจสอบตามที่ข้าพเจ้าทราบ และคิดว่าควรจะเป็นอย่างต่อไปนี้

๑. งบการเงินไม่มีการแสดงข้อมูลที่ขัดต่อข้อเท็จจริงอันเป็นสาระสำคัญ ซึ่งรวมถึงการละเว้นการแสดงรายการและข้อมูลต่าง ๆ

๒. ข้าพเจ้าได้จัดเอกสารหลักฐานและข้อมูลดังต่อไปนี้ให้ท่านตรวจสอบครบถ้วนแล้ว คือ

๒.๑ บันทึกรายการบัญชี เอกสารหลักฐานประกอบรายการบัญชีและข้อมูลอื่นที่เกี่ยวข้องทั้งหมด

๒.๒ รายงานการประชุมคณะกรรมการดำเนินการและรายงานการประชุมใหญ่

๓. ไม่มีรายการผิดปกติที่เกี่ยวข้องกับการกระทำของคณะกรรมการดำเนินการหรือเจ้าหน้าที่ของสหกรณ์ผู้ซึ่งมีหน้าที่สำคัญเกี่ยวกับระบบบัญชี และระบบการควบคุมภายในหรือรายการผิดปกติที่มีผลกระทบอย่างมีสาระสำคัญของงบการเงิน

๔. สหกรณ์ได้ปฏิบัติตามเงื่อนไขของสัญญาทั้งหมด ซึ่งหากไม่ปฏิบัติตามอาจมีผลกระทบอย่างมีสาระสำคัญต่องบการเงิน นอกจากนี้สหกรณ์ได้ปฏิบัติตามระเบียบและข้อกำหนดของหน่วยงานราชการหรือหน่วยงานที่กำกับดูแลซึ่งหากไม่ปฏิบัติตามอาจมีผลกระทบอย่างมีสาระสำคัญต่องบการเงิน

๕. สหกรณ์ไม่ได้รับหนังสือแจ้งจากหน่วยงานราชการอันมีผลกระทบต่องบการเงิน เพราะมิได้ปฏิบัติตามกฎหมายหรือข้อบังคับ ซึ่งรวมถึงการถูกเรียกชดเชย หรือถูกประเมินภาษีอากร หรือมีหนี้สินที่อาจเกิดขึ้นในภายหน้า ซึ่งควรจะได้นำมาพิจารณาเปิดเผยในหมายเหตุประกอบงบการเงิน หรือใช้เป็นหลักเกณฑ์ในการตั้งสำรองค่าเสียหายที่อาจเกิดขึ้น



บ. รายการหรือข้อมูลดังต่อไปนี้มีการบันทึกหรือเปิดเผยไว้อย่างเพียงพอและเหมาะสมในงบการเงิน

บ.๑ ข้อตกลงกับสถาบันการเงินเกี่ยวกับภาระผูกพันเงินฝาก หรือข้อจำกัดการใช้เงินกู้

บ.๒ สินทรัพย์ที่ใช้เป็นหลักประกัน

๗. สหกรณ์มีกรรมสิทธิ์ในสินทรัพย์ทั้งหมดอย่างถูกต้องตามกฎหมายและไม่มีภาระผูกพันหรือข้อผูกมัดใดๆ ในสินทรัพย์ของสหกรณ์ เว้นแต่ที่ได้เปิดเผยไว้ในหมายเหตุประกอบงบการเงิน

๘. สหกรณ์ได้บันทึกหรือเปิดเผยรายการหนี้สินทั้งหมดของสหกรณ์ ทั้งที่เกิดขึ้นแล้วและอาจเกิดขึ้นในภายหน้าไว้อย่างเหมาะสม รวมทั้งได้มีการเปิดเผยไว้ในหมายเหตุประกอบงบการเงินเกี่ยวกับหลักประกันทั้งหมดที่สหกรณ์ให้แก่บุคคลที่สาม นอกจากนี้สหกรณ์ไม่มีคดีฟ้องร้องอื่นและไม่มีคดีที่คาดว่าจะเกิดขึ้น

๙. นอกจากเรื่องที่ยอมรับไว้ในหมายเหตุประกอบงบการเงินแล้วไม่มีเหตุการณ์ใดเกิดขึ้นหรือไม่ปรากฏข้อเท็จจริงใดที่มีผลกระทบต่องบการเงินอย่างมีสาระสำคัญ ซึ่งต้องนำมาปรับปรุงงบการเงินหรือเปิดเผยในหมายเหตุประกอบงบการเงินอีก

ขอแสดงความนับถือ

พลตำรวจตรี

(จิตรวรรษ แสงเพชร)

ประธานกรรมการ

(นางจิรพร ตันตาปกุล)

ผู้จัดการ

รายงานของผู้สอบบัญชี

เสนอ นายทะเบียนสหกรณ์

ความเห็น

ข้าพเจ้าได้ตรวจสอบงบการเงินของสหกรณ์ออมทรัพย์ตำรวจภูธรจังหวัดบุรีรัมย์ จำกัด ซึ่งประกอบด้วยงบแสดงฐานะการเงิน ณ วันที่ 30 กันยายน 2560 งบกำไรขาดทุนและงบกระแสเงินสด สำหรับปีสิ้นสุดวันเดียวกันและหมายเหตุประกอบงบการเงิน รวมถึงหมายเหตุสรุปนโยบายการบัญชีที่สำคัญ

ข้าพเจ้าเห็นว่า งบการเงินข้างต้นนี้แสดงฐานะการเงินของสหกรณ์ออมทรัพย์ตำรวจภูธรจังหวัดบุรีรัมย์ จำกัด ณ วันที่ 30 กันยายน 2560 ผลการดำเนินงานและกระแสเงินสด สำหรับปีสิ้นสุดวันเดียวกัน โดยถูกต้องตามที่ควรในสาระสำคัญตามระเบียบนายทะเบียนสหกรณ์

เกณฑ์ในการแสดงความเห็น

ข้าพเจ้าได้ปฏิบัติตามตรวจสอบตามมาตรฐานการสอบบัญชีและระเบียบนายทะเบียนสหกรณ์ ความรับผิดชอบของข้าพเจ้าได้กล่าวไว้ในส่วนของความรับผิดชอบของผู้สอบบัญชีต่อการตรวจสอบงบการเงินในรายงานของข้าพเจ้า ข้าพเจ้ามีความเป็นอิสระจากสหกรณ์และได้ปฏิบัติตามจรรยาบรรณของผู้สอบบัญชีสหกรณ์ตามระเบียบนายทะเบียนสหกรณ์ ข้าพเจ้าเชื่อว่าหลักฐานการสอบบัญชีที่ข้าพเจ้าได้รับเพียงพอและเหมาะสมเพื่อใช้เป็นเกณฑ์ในการแสดงความเห็นของข้าพเจ้า

เรื่องสำคัญในการตรวจสอบ

เรื่องสำคัญในการตรวจสอบ คือเรื่องต่าง ๆ ที่มีนัยสำคัญที่สุดตามดุลพินิจของผู้ประกอบวิชาชีพของข้าพเจ้าในการตรวจสอบงบการเงินสำหรับงวดปัจจุบัน ข้าพเจ้าได้นำเรื่องเหล่านี้มาพิจารณาในบริบทของการตรวจสอบงบการเงินโดยรวมและในการแสดงความเห็นของข้าพเจ้า ทั้งนี้ ข้าพเจ้าไม่ได้แสดงความเห็นแยกต่างหากสำหรับเรื่องเหล่านี้

เรื่องสำคัญในการตรวจสอบ พร้อมวิธีการตรวจสอบแต่ละเรื่องมีดังต่อไปนี้

1. ตามที่สหกรณ์ได้ถือใช้ระเบียบว่าด้วยเงินทุนสวัสดิการสมาชิก (ผู้ค้าประกัน) พ.ศ. 2554

โดยมีเงินส่วนของสมาชิกและของสหกรณ์ ซึ่งอาจเข้าลักษณะต้องห้ามตามพระราชบัญญัติประกันชีวิต หรือพระราชบัญญัติประกันวินาศภัย พ.ศ. 2535 สหกรณ์ควรพิจารณาทบทวนการดำเนินงานตามระเบียบดังกล่าวมิให้ขัดกับกฎหมายที่กำหนดไว้ หรือดำเนินการจัดให้มีการทำประกันภัยผ่านบริษัทประกันภัยที่ได้รับใบอนุญาตประกอบธุรกิจประกันภัยตามกฎหมาย

ข้าพเจ้าได้สอบถามระเบียบว่าด้วยเงินทุนสวัสดิการสมาชิก (ผู้ค้าประกัน) พ.ศ. 2554 และหนังสือสำนักงานคณะกรรมการกำกับและส่งเสริมการประกอบธุรกิจประกันภัย ที่ 5110/1593 ลงวันที่ 10 มิถุนายน 2557 เรื่อง ตอบข้อหารือ ถึงอธิบดีกรมตรวจบัญชีสหกรณ์

2. ตามที่กล่าวไว้ในหมายเหตุประกอบงบการเงินข้อ 3 เงินให้กู้ยืม ณ วันที่ 30 กันยายน

2560 สหกรณ์มีเงินให้กู้ยืม จำนวนเงิน 3,386,835,305.00 บาท คิดเป็นร้อยละ 97.78 ของสินทรัพย์ทั้งสิ้น และค่าเผื่อหนี้สงสัยจะสูญเป็นจำนวนเงิน 1,327,965.40 บาท คิดเป็นร้อยละ 0.04 ของสินทรัพย์ทั้งสิ้น ซึ่งเป็นเรื่องสำคัญในการตรวจสอบ เนื่องจากการประมาณการค่าเผื่อหนี้สงสัยจะสูญต้องเป็นไปตามที่นายทะเบียนสหกรณ์กำหนดประกอบกับจำนวนเงินมีสาระสำคัญ

ข้าพเจ้าได้สอบถามการรับชำระหนี้ในแผ่นบัญชีย่อยลูกหนี้เงินให้กู้ยืมเปรียบเทียบกับรายละเอียดการตั้งค่าเผื่อหนี้สงสัยจะสูญ สอบทานการประมาณการตั้งค่าเผื่อหนี้สงสัยจะสูญว่า มีความเพียงพอและเหมาะสมเป็นไปตามระเบียบนายทะเบียนสหกรณ์ โดยข้าพเจ้าปฏิบัติตามอย่างเป็นอิสระ

**ความรับผิดชอบของคณะกรรมการดำเนินการสหกรณ์ต่องบการเงิน**

คณะกรรมการดำเนินการสหกรณ์มีหน้าที่รับผิดชอบในการจัดทำและนำเสนองบการเงินเหล่านี้โดยถูกต้องตามที่ควรตามระเบียบนายทะเบียนสหกรณ์และรับผิดชอบต่อความถูกต้องภายในที่คณะกรรมการดำเนินการสหกรณ์พิจารณาว่าจำเป็นเพื่อให้สามารถจัดทำงบการเงิน ที่ปราศจากการแสดงข้อมูลที่ขัดต่อข้อเท็จจริงอันเป็นสาระสำคัญไม่ว่าจะเกิดจากการทุจริตหรือข้อผิดพลาด

ในการจัดทำงบการเงิน คณะกรรมการดำเนินการสหกรณ์รับผิดชอบในการประเมินความสามารถของสหกรณ์ในการดำเนินงานต่อเนื่อง การเปิดเผยเรื่องเกี่ยวกับการดำเนินงานต่อเนื่องในกรณีที่มีเรื่องดังกล่าว และการใช้เกณฑ์การบัญชีสำหรับการดำเนินงานต่อเนื่อง เว้นแต่คณะกรรมการดำเนินการสหกรณ์มีความตั้งใจที่จะเลิกสหกรณ์หรือหยุดดำเนินงานหรือไม่สามารถดำเนินงานต่อเนื่องต่อไปได้

**ความรับผิดชอบของผู้สอบบัญชีต่อการตรวจสอบงบการเงิน**

การตรวจสอบของข้าพเจ้ามีวัตถุประสงค์เพื่อให้ได้ความเชื่อมั่นอย่างสมเหตุสมผลว่า งบการเงินโดยรวมปราศจากการแสดงข้อมูลที่ขัดต่อข้อเท็จจริงอันเป็นสาระสำคัญหรือไม่ ไม่ว่าจะเกิดจากการทุจริตหรือข้อผิดพลาด และเสนอรายงานของผู้สอบบัญชี ซึ่งรวมความเห็นของข้าพเจ้าอยู่ด้วย ความเชื่อมั่นอย่างสมเหตุสมผล คือความเชื่อมั่นในระดับสูงแต่ไม่ได้เป็นการรับประกันว่าการปฏิบัติงานตรวจสอบตามมาตรฐานการสอบบัญชีและระเบียบนายทะเบียนสหกรณ์จะสามารถตรวจพบข้อมูลที่ขัดต่อข้อเท็จจริงอันเป็นสาระสำคัญที่มีอยู่ได้เสมอไป ข้อมูลที่ขัดต่อข้อเท็จจริงอาจเกิดจากการทุจริตหรือข้อผิดพลาดและถือว่ามีสาระสำคัญเมื่อคาดการณ์ได้อย่างสมเหตุสมผลว่า รายการที่ขัดต่อข้อเท็จจริงแต่ละรายการหรือทุกรายการรวมกันจะมีผลต่อการตัดสินใจทางเศรษฐกิจของผู้ใช้งบการเงินจากการใช้งบการเงินเหล่านี้

ในการตรวจสอบของข้าพเจ้าตามมาตรฐานการสอบบัญชีและระเบียบนายทะเบียนสหกรณ์ ข้าพเจ้าได้ใช้ดุลพินิจและการสังเกตและสงสัยเชิงผู้ประกอบวิชาชีพตลอดการตรวจสอบการปฏิบัติงานของข้าพเจ้า รวมถึง

\* ระบุและประเมินความเสี่ยงจากการแสดงข้อมูลที่ขัดต่อข้อเท็จจริงอันเป็นสาระสำคัญในงบการเงินไม่ว่าจะเกิดจากการทุจริตหรือข้อผิดพลาด ออกแบบและปฏิบัติงานตามวิธีการตรวจสอบเพื่อตอบสนองต่อความเสี่ยงเหล่านั้น และได้หลักฐานการสอบบัญชีที่เพียงพอและเหมาะสมเพื่อเป็นเกณฑ์ในการแสดงความเห็นของข้าพเจ้า ความเสี่ยงที่ไม่พบข้อมูลที่ขัดต่อข้อเท็จจริงอันเป็นสาระสำคัญซึ่งเป็นผลมาจากการทุจริตจะสูงกว่าความเสี่ยงที่เกิดจากข้อผิดพลาด เนื่องจากการทุจริตอาจเกี่ยวกับการสมรู้ร่วมคิด การปลอมแปลงเอกสารหลักฐานการตั้งใจละเว้นการแสดงผล การแสดงผลที่ไม่ตรงตามข้อเท็จจริงหรือการแทรกแซงการควบคุมภายใน

\* ทำความเข้าใจในระบบการควบคุมภายในที่เกี่ยวข้องกับการตรวจสอบ เพื่อออกแบบวิธีการตรวจสอบที่เหมาะสมกับสถานการณ์ แต่ไม่ใช่เพื่อวัตถุประสงค์ในการแสดงความเห็นต่อความมีประสิทธิภาพของการควบคุมภายในของสหกรณ์

\* ประเมินความเหมาะสมของนโยบายการบัญชีที่คณะกรรมการดำเนินการสหกรณ์ใช้และความสมเหตุสมผลของประมาณการทางบัญชีและการเปิดเผยข้อมูลที่เกี่ยวข้องซึ่งจัดทำขึ้นโดยคณะกรรมการดำเนินการสหกรณ์



\* สรุปเกี่ยวกับความเหมาะสมของการใช้เกณฑ์การบัญชีสำหรับการดำเนินงานต่อเนื่องของ คณะกรรมการดำเนินการสหกรณ์ และจากหลักฐานการสอบบัญชีที่ได้รับว่า มีความไม่แน่นอนที่มีสาระสำคัญที่ เกี่ยวข้องเหตุการณ์หรือสถานการณ์ที่อาจเป็นเหตุให้เกิดข้อสงสัยอย่างมีนัยสำคัญต่อความสามารถของสหกรณ์ใน การดำเนินงานต่อเนื่องหรือไม่ ถ้าข้าพเจ้าได้ข้อสรุปว่ามีความไม่แน่นอนที่มีสาระสำคัญ ข้าพเจ้าต้องให้ข้อสังเกต ไว้ในรายงานของผู้สอบบัญชีของข้าพเจ้าถึงการเปิดเผยข้อมูลที่เกี่ยวข้องในงบการเงิน หรือถ้าการเปิดเผยดังกล่าว ไม่เพียงพอ ความเห็นของข้าพเจ้าจะเปลี่ยนแปลงไป ข้อสรุปของข้าพเจ้าขึ้นอยู่กับหลักฐานการสอบบัญชีที่ได้รับ จนถึงวันที่ในรายงานของผู้สอบบัญชีของข้าพเจ้า อย่างไรก็ตาม เหตุการณ์หรือสถานการณ์ในอนาคตอาจเป็นเหตุ ให้สหกรณ์ต้องหยุดการดำเนินงานต่อเนื่อง

\* ประเมินการนำเสนอ โครงสร้างและเนื้อหาของงบการเงิน โดยรวม รวมถึงการเปิดเผยข้อมูลที่เกี่ยวข้อง ตลอดจนประเมินว่างบการเงินแสดงรายการและเหตุการณ์ที่เกิดขึ้น โดยถูกต้องตามที่ควรหรือไม่

ข้าพเจ้าได้สื่อสารกับคณะกรรมการดำเนินการสหกรณ์เกี่ยวกับขอบเขตและช่วงเวลาของการตรวจสอบตามที่ได้วางแผนไว้ ประเด็นที่มีนัยสำคัญที่พบจากการตรวจสอบ รวมถึงข้อบกพร่องที่มีนัยสำคัญ ในระบบการควบคุมภายในซึ่งข้าพเจ้าได้พบในระหว่างการตรวจสอบของข้าพเจ้า

จากเรื่องทั้งหลายที่สื่อสารกับคณะกรรมการดำเนินการสหกรณ์ ข้าพเจ้าได้พิจารณาเรื่องต่าง ๆ ที่มีนัยสำคัญที่สุดในการตรวจสอบงบการเงินในงวดปัจจุบันและกำหนดเป็นเรื่องสำคัญในการตรวจสอบ ข้าพเจ้าได้อธิบายเรื่องเหล่านี้ไว้ในรายงานของผู้สอบบัญชี เว้นแต่กฎหมายหรือข้อบังคับห้ามไม่ให้เปิดเผยเรื่องดังกล่าวต่อ สาธารณะหรือในสถานการณ์ที่ยากที่จะเกิดขึ้น ข้าพเจ้าพิจารณาว่าไม่ควรสื่อสารเรื่องดังกล่าวในรายงานของ ข้าพเจ้า เพราะการกระทำดังกล่าวสามารถคาดการณ์ได้อย่างสมเหตุสมผลว่าจะมีผลกระทบในทางลบมากกว่า ผลประโยชน์ที่ผู้มีส่วนได้เสียสาธารณะจะได้จากการสื่อสารดังกล่าว

งบการเงินงวดก่อนตรวจสอบโดยผู้สอบบัญชีคนก่อน(งบการเงินงวดปัจจุบันมีตัวเลขเปรียบเทียบของงวดก่อนแสดงอยู่ด้วย) ตัวเลขที่เปรียบเทียบไม่ได้ผ่านการตรวจสอบ



( นายดำรง ทองบุญ )

ผู้สอบบัญชี

243 หมู่ 6 ตำบลนาท่อม

อำเภอเมือง จังหวัดพิจิตร 93000

วันที่ 5 ตุลาคม 2560

สหกรณ์ออมทรัพย์ข้าราชการจังหวัดบุรีรัมย์ จำกัด

งบแสดงฐานะการเงิน

ณ วันที่ 30 กันยายน 2560

สินทรัพย์	หมายเหตุ	ปี 2560	ปี 2559
		บาท	บาท
<b>สินทรัพย์</b>			
<b>สินทรัพย์หมุนเวียน</b>			
เงินสดและเงินฝากธนาคาร	2	63,667,211.02	45,957,784.00
เงินฝากชุมชนสหกรณ์ออมทรัพย์-ออมทรัพย์		133,922.26	2,145.78
เงินให้กู้ยืมระยะสั้น- สุทธิ	3	203,942,268.60	191,360,107.05
ดอกเบี้ยเงินให้กู้ค้างรับ		248,479.00	194,126.00
วัสดุคงเหลือ		11,784.90	13,600.90
รวมสินทรัพย์หมุนเวียน		<u>268,003,645.78</u>	<u>237,527,763.73</u>
<b>สินทรัพย์ไม่หมุนเวียน</b>			
เงินลงทุนระยะยาว	4	12,376,000.00	12,374,000.00
เงินให้กู้ยืมระยะยาว	3	3,181,565,071.00	3,078,289,869.00
ที่ดิน อาคารและอุปกรณ์ - สุทธิ	5	413,101.63	409,470.87
สินทรัพย์ไม่มีตัวตน	6	1,294,465.75	1,632,465.75
เงินประกันการใช้ไฟฟ้า		6,000.00	6,000.00
รวมสินทรัพย์ไม่หมุนเวียน		<u>3,195,654,638.38</u>	<u>3,092,711,805.62</u>
<b>รวมสินทรัพย์</b>		<u><b>3,463,658,284.16</b></u>	<u><b>3,330,239,569.35</b></u>
<b>หนี้สินและทุนของสหกรณ์</b>			
<b>หนี้สินหมุนเวียน</b>			
เงินเบิกเกินบัญชีธนาคารและเงินกู้ยืมระยะสั้น	7	680,500,000.00	555,000,000.00
ส่วนของหนี้สินไม่หมุนเวียนที่ถึงกำหนดชำระภายในหนึ่งปี	10	84,636,000.00	139,834,800.00
เงินรับฝาก	8	170,128,054.76	162,355,610.34
หนี้สินหมุนเวียนอื่น	9	1,206,533.23	1,140,140.30
รวมหนี้สินหมุนเวียน		<u>936,470,587.99</u>	<u>878,330,550.64</u>
<b>หนี้สินไม่หมุนเวียน</b>			
เงินกู้ยืมระยะยาว	10	1,101,601,965.54	1,170,965,165.54
เงินทุนสวัสดิการสมาชิก		137,080,000.00	129,425,000.00
หนี้สินไม่หมุนเวียนอื่น	11	4,934,953.02	4,472,334.96
รวมหนี้สินไม่หมุนเวียน		<u>1,243,616,918.56</u>	<u>1,304,862,500.52</u>
<b>รวมหนี้สิน</b>		<u><b>2,180,087,506.55</b></u>	<u><b>2,183,213,051.16</b></u>

ทุนของสหกรณ์	หมายเหตุ	ปี 2560	ปี 2559
		บาท	บาท
ทุนเรือนหุ้น (มูลค่าหุ้นละ 10 บาท)		910,713,220.00	833,741,530.00
ทุนสำรอง		178,557,656.30	149,226,477.66
ทุนสะสมตามข้อบังคับ ระเบียบและอื่น ๆ	12	18,231,303.89	9,733,882.89
กำไรสุทธิประจำปี		178,068,697.42	154,324,527.65
รวมทุนของสหกรณ์		<u>1,283,570,777.61</u>	<u>1,147,026,518.19</u>
รวมหนี้สินและทุนของสหกรณ์		<u>3,463,658,264.16</u>	<u>3,330,239,569.35</u>

หมายเหตุประกอบงบการเงินเป็นส่วนหนึ่งของงบการเงินนี้

  
พลตำรวจตรี  
(ฉัตรวรราช แสงเพชร)  
ประธานกรรมการ

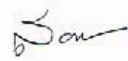
  
พันตำรวจเอก  
(สุรชัย ลิ่งขพิณณ์)  
เลขาธิการ  
วันที่ 5 ตุลาคม 2560

สหกรณ์ออมทรัพย์ตำรวจจังหวัดบุรีรัมย์ จำกัด  
งบกำไรขาดทุน  
สำหรับปีสิ้นสุดวันที่ 30 กันยายน 2560

	ปี 2560		ปี 2559	
	บาท	%	บาท	%
<b>รายได้ดอกเบี้ยและผลตอบแทนจากการลงทุน</b>				
ดอกเบี้ยรับเงินให้กู้	268,058,506.27	99.76	256,651,862.95	99.93
ดอกเบี้ยรับเงินฝากธนาคารและสหกรณ์อื่น	50,496.79	0.02	28,854.12	0.01
ผลตอบแทนจากเงินลงทุน	560,968.85	0.22	156,333.84	0.06
รวมรายได้ดอกเบี้ยและผลตอบแทนจากการลงทุน	<u>268,669,971.91</u>	<u>100.00</u>	<u>256,837,050.71</u>	<u>100.00</u>
<b>ค่าใช้จ่ายดอกเบี้ยและการลงทุน</b>				
ดอกเบี้ยจ่ายเงินรับฝาก	7,559,188.20	2.81	7,288,048.07	2.84
ดอกเบี้ยจ่ายเงินกู้ยืมระยะสั้น	26,645,533.35	9.92	30,176,500.12	11.75
ดอกเบี้ยจ่ายเงินกู้ยืมระยะปานกลาง	23,588,123.28	8.78	2,564,273.98	1.00
ดอกเบี้ยจ่ายเงินกู้ยืมระยะยาว	29,534,845.60	10.99	54,936,768.95	21.39
รวมค่าใช้จ่ายดอกเบี้ยและเงินลงทุน	<u>87,327,468.43</u>	<u>32.50</u>	<u>94,965,592.12</u>	<u>36.98</u>
<b>หัก หนี้สงสัยจะสูญและหนี้สูญ</b>				
หนี้สงสัยจะสูญ- เงินให้กู้แก่สมาชิก (สามัญ)	(638,639.55)	(0.24)	1,090,474.35	0.42
หนี้สงสัยจะสูญ- เงินให้กู้แก่สมาชิก (เงินกู้พิเศษ)	0.00	0.00	(25,390.20)	(0.01)
รวมหนี้สงสัยจะสูญและหนี้สูญ	<u>(638,639.55)</u>	<u>(0.24)</u>	<u>1,065,084.15</u>	<u>0.41</u>
รายได้ดอกเบี้ยและผลตอบแทนจากการลงทุนสุทธิ	<u>182,001,143.03</u>	<u>67.74</u>	<u>160,806,374.44</u>	<u>62.61</u>
<b>บวก รายได้อื่น</b>				
เงินเฉลี่ยคืนตามส่วนเงินกู้	2,006,162.53	0.75	1,325,609.33	0.52
รายได้ค่าธรรมเนียมแรกเข้า	1,200.00	0.00	2,620.00	0.00
รายได้อื่น	2,000.00	0.00	4,040.00	0.00
รวมรายได้อื่น	<u>2,009,362.53</u>	<u>0.75</u>	<u>1,332,269.33</u>	<u>0.52</u>
<b>หัก ค่าใช้จ่ายในการดำเนินงาน</b>				
<b>ค่าใช้จ่ายเกี่ยวกับเจ้าหน้าที่</b>				
เงินเดือนและค่าจ้าง	2,257,160.00	0.84	2,176,200.00	0.85
ค่าตอบแทนเงินเพิ่มพิเศษ	9,360.00	0.00	9,360.00	0.00
ค่าตอบแทนเพื่อช่วยเหลือค่าครองชีพ	43,160.00	0.02	72,840.00	0.03
ค่าล่วงเวลา	59,400.00	0.02	85,000.00	0.03
เงินสมทบประกันสังคมและกองทุนทดแทน	79,420.00	0.03	80,415.00	0.03
ค่าสวัสดิการเจ้าหน้าที่	14,040.00	0.01	10,500.00	0.00
ค่าบำเหน็จเจ้าหน้าที่	352,230.00	0.13	325,480.00	0.13
ค่าเบี้ยประกันภัยเจ้าหน้าที่	0.00	0.00	12,090.00	0.01
ค่าพัฒนาบุคคลากร	6,296.00	0.00	9,980.00	0.00
ดอกเบี้ยจ่ายเงินสะสมเจ้าหน้าที่	86,758.00	0.04	85,103.05	0.03
รวมค่าใช้จ่ายเกี่ยวกับเจ้าหน้าที่	<u>2,819,825.00</u>	<u>1.09</u>	<u>2,866,966.05</u>	<u>1.11</u>



	ปี 2560		ปี 2559	
	บาท	%	บาท	%
<b>ค่าใช้จ่ายเกี่ยวกับอาคารและอุปกรณ์</b>				
ค่าซ่อมบำรุงรักษาสินทรัพย์	34,484.00	0.01	34,380.00	0.01
ค่าเสื่อมราคาเครื่องใช้สำนักงาน	80,369.24	0.03	86,325.05	0.03
ค่าตัดจ่ายสิทธิการใช้ประโยชน์	338,000.00	0.13	338,000.00	0.13
ค่าดูแลรักษาระบบโปรแกรมสหกรณ์	104,800.00	0.04	53,000.00	0.02
รวมค่าใช้จ่ายที่เกี่ยวกับอาคารและอุปกรณ์	557,753.24	0.21	511,705.05	0.19
<b>ค่าใช้จ่ายเกี่ยวกับสมาชิก</b>				
สมทบทุนสวัสดิการเพื่อช่วยเหลือสมาชิก	2,000,000.00	0.74	2,000,000.00	0.78
ค่าหนังสือพิมพ์	2,440.00	0.00	2,430.00	0.00
ค่าเครื่องดื่ม	12,250.00	0.00	14,925.00	0.01
ค่าพวงหรีด	14,000.00	0.01	20,000.00	0.01
รวมค่าใช้จ่ายที่เกี่ยวกับสมาชิก	2,028,690.00	0.76	2,037,355.00	0.80
<b>ค่าใช้จ่ายดำเนินงานอื่น</b>				
ค่าเบี้ยประชุม	480,200.00	0.18	486,800.00	0.19
ค่าตอบแทนเลขานุการหญิง	168,000.00	0.06	168,000.00	0.07
ค่าตอบแทนที่ปรึกษา	700,000.00	0.26	600,000.00	0.23
ค่าตอบแทนผู้ตรวจสอบกิจการ	84,000.00	0.03	60,000.00	0.02
ค่าธรรมเนียมผู้สอบบัญชีภาคเอกชน	75,000.00	0.03	70,000.00	0.03
ค่ารับรอง	78,045.74	0.03	79,440.49	0.03
ค่าเบี้ยเลี้ยงพาหนะ	45,114.00	0.02	52,344.00	0.02
ค่าธรรมเนียมอาคาร	33,179.00	0.01	46,449.00	0.02
ค่าโทรศัพท์	19,652.73	0.01	21,501.01	0.01
ค่าไปรษณีย์	19,433.00	0.01	19,007.00	0.01
ค่าใช้จ่ายเบ็ดเตล็ด	6,810.86	0.00	14,595.18	0.01
ค่าน้ำมันรถจักรยานยนต์	12,000.00	0.01	12,000.00	0.00
ค่าตอบแทนเจ้าหน้าที่การเงิน	331,680.00	0.12	324,226.00	0.13
ค่าใช้จ่ายในวันประชุมใหญ่	83,635.00	0.03	107,641.00	0.04
ค่าเครื่องเขียนแบบพิมพ์	170,124.50	0.06	237,697.70	0.09
ค่าวัสดุอื่นๆ	41,405.00	0.02	22,659.00	0.01
ค่าไฟฟ้า	70,327.91	0.03	67,965.98	0.03
ค่าน้ำประปา	7,032.08	0.00	7,759.66	0.00
รวมค่าใช้จ่ายดำเนินงานอื่น	2,435,639.90	0.91	2,398,088.02	0.94
รวมค่าใช้จ่ายในการดำเนินงาน	7,941,908.14	2.98	7,814,116.12	3.04
กำไรสุทธิ	176,068,597.42	65.53	154,324,527.65	60.09



สหกรณ์ออมทรัพย์ตำรวจภูธรจังหวัดบุรีรัมย์ จำกัด

งบกระแสเงินสด

สำหรับปีสิ้นสุดวันที่ 30 กันยายน 2560

	ปี 2560	ปี 2559
	บาท	บาท
<b>กระแสเงินสดจากกิจกรรมดำเนินงาน</b>		
กำไรสุทธิ	176,068,597.42	154,324,527.65
รายการปรับปรุงเพื่อการกระทบยอดกำไรสุทธิเป็นเงินสดสุทธิ		
จากกิจกรรมดำเนินงาน		
ค่าเสื่อมราคาสินทรัพย์	80,369.24	86,325.05
หนี้สงสัยจะสูญลูกหนี้	(838,639.55)	1,065,084.15
สำรองบำเหน็จเจ้าหน้าที่	352,230.00	325,480.00
ดอกเบี้ยเงินให้กู้ค้างรับ	(248,479.00)	(202,128.00)
ดอกเบี้ยเงินฝากสะสมทรัพย์สินค้างจ่าย	102,795.46	243,581.27
ค่าธรรมเนียมผู้สอบบัญชีค้างจ่าย	45,000.00	25,000.00
ค่าธรรมเนียมที่ปรึกษาค้างจ่าย	700,000.00	600,000.00
ดอกเบี้ยค้างจ่าย ชสอ. แห่งประเทศไทย (ยาว)	128,056.33	89,942.03
ดอกเบี้ยค้างจ่าย ชสอ. แห่งประเทศไทย (ปลานกลาง)	125,441.10	85,843.84
ดอกเบี้ยค้างจ่ายตั๋วสัญญาใช้เงิน (กรุงเทพ)	60,821.92	60,745.89
ดอกเบี้ยค้างจ่ายตั๋วสัญญาใช้เงิน (ธกส)	13,753.42	0.00
ค่าวัสดุสำนักงานใช้ไป	170,283.60	238,347.70
ตัดจ่ายสิทธิในการใช้ประโยชน์	338,000.00	338,000.00
กำไร (ขาดทุน) จากการดำเนินงานก่อนการเปลี่ยนแปลง	177,298,229.84	157,260,551.58
ในสินทรัพย์และหนี้สินดำเนินงาน		
สินทรัพย์ดำเนินงาน		
เงินสดจ่ายลูกหนี้เงินกู้ฉุกเฉิน	(38,899,000.00)	(33,245,300.00)
เงินสดรับลูกหนี้เงินกู้ฉุกเฉิน	37,432,501.00	32,691,300.00
เงินสดจ่ายลูกหนี้เงินกู้พิเศษ	(13,042,500.00)	(15,310,000.00)
เงินสดรับลูกหนี้เงินกู้พิเศษ	5,876,455.00	5,967,847.00
เงินสดจ่ายลูกหนี้เงินกู้สามัญ	(1,357,974,180.00)	(1,543,340,680.00)
เงินสดรับลูกหนี้เงินกู้สามัญ	1,251,388,000.00	1,346,986,505.00
เงินสดจ่ายเงินยืมทดรอง	(150,000.00)	(600,000.00)
เงินสดรับเงินยืมทดรอง	150,000.00	600,000.00
เงินสดจ่ายซื้อวัสดุสำนักงาน	(168,447.50)	(228,140.10)
เงินสดรับดอกเบี้ยเงินให้กู้ค้างรับ	194,126.00	507,550.00

	<u>ปี 2560</u>	<u>ปี 2559</u>
	<u>บาท</u>	<u>บาท</u>
<b>หนี้สินดำเนินงาน</b>		
สำรองบำเหน็จเจ้าหน้าที่	(73,780.00)	0.00
เงินสดรับเงินรอดตรวจสอบ	21,788,049.71	21,136,234.00
เงินสดจ่ายเงินรอดตรวจสอบ	(21,819,849.71)	(21,294,179.00)
เงินสดจ่ายดอกเบี้ยเงินฝากสะสมทรัพย์สินค้างจ่าย	(251,447.54)	(30,732.67)
เงินสดจ่ายค่าธรรมเนียมที่ปรึกษาค้างจ่าย	(600,000.00)	(600,000.00)
เงินสดจ่ายค่าธรรมเนียมผู้สอบบัญชีค้างจ่าย	(25,000.00)	0.00
เงินสดจ่ายดอกเบี้ยเงินกู้ ชสอ. ปทท (ยาว) ค้างจ่าย	(89,942.03)	(44,984.37)
เงินสดจ่ายดอกเบี้ยเงินกู้ ชสอ. ปทท (ปานกลาง) ค้างจ่าย	(65,643.84)	0.00
เงินสดจ่ายดอกเบี้ยตั๋วสัญญาใช้เงิน ค้างจ่าย	(60,745.88)	(76,027.40)
เงินสดจ่ายดอกเบี้ย ชสอ.ตร ค้างจ่าย	0.00	(23,511.00)
เงินสดจ่ายดอกเบี้ย สอ.มหาวิทยาลัยมหิดล จำกัด ค้างจ่าย	0.00	(20,199.29)
เงินสดรับเงินรอจ่ายคืน	3,498,332.71	0.00
เงินสดจ่ายเงินรอจ่ายคืน	(3,495,468.71)	0.00
เงินสดรับเงินค่าเบี้ยประกัน	12,022,144.77	0.00
เงินสดจ่ายเงินค่าเบี้ยประกัน	(12,009,904.77)	0.00
เงินสดสุทธิได้มา (ใช้ไป) จากกิจกรรมดำเนินงาน	<u>60,921,929.04</u>	<u>(49,663,966.25)</u>
<b>กระแสเงินสดจากกิจกรรมลงทุน</b>		
เงินสดจ่ายซื้อเครื่องใช้สำนักงาน	(84,000.00)	(266,290.00)
เงินสดจ่ายซื้อหุ้นชุมนุมสหกรณ์ออมทรัพย์ตำรวจแห่งประเทศไทย	0.00	(11,158,000.00)
เงินสดจ่ายซื้อหุ้นชุมนุมสหกรณ์ออมทรัพย์ตำรวจแห่งชาติ	(2,000.00)	(4,000.00)
เงินสดสุทธิได้มา (ใช้ไป) จากกิจกรรมลงทุน	<u>(86,000.00)</u>	<u>(11,428,290.00)</u>
<b>กระแสเงินสดจากกิจกรรมจัดหาเงิน</b>		
เงินสดรับเงินเบิกเกินบัญชีธนาคาร	30,000.00	2,030,923.37
เงินสดจ่ายเงินเบิกเกินบัญชีธนาคาร	(30,000.00)	(2,030,923.37)
เงินสดรับตั๋วสัญญาใช้เงิน	2,820,000,000.00	2,770,000,000.00
เงินสดจ่ายตั๋วสัญญาใช้เงิน	(2,694,500,000.00)	(2,770,000,000.00)
เงินสดรับเงินกู้ยืม	605,290,965.54	1,394,677,670.32
เงินสดจ่ายชำระหนี้เงินกู้ยืม	(729,872,965.54)	(1,311,554,154.52)
เงินสดรับจากเงินรับฝาก	47,857,463.71	65,812,484.83
เงินสดจ่ายจากเงินรับฝาก	(60,085,019.29)	(44,277,355.32)
เงินสดจ่ายค่าบำรุงสันนิบาตสหกรณ์	(10,000.00)	(10,000.00)
เงินสดรับเงินสะสมเจ้าหน้าที่	239,159.00	220,703.05
เงินสดจ่ายเงินสะสมเจ้าหน้าที่	(54,990.96)	0.00

	<u>ปี 2560</u>	<u>ปี 2559</u>
	<u>บาท</u>	<u>บาท</u>
เงินสดรับจากทุนเรือนหุ้น	96,588,580.00	96,550,803.00
เงินสดจ่ายจากทุนเรือนหุ้น	(19,816,890.00)	(15,727,283.00)
เงินสดจ่ายทุนสาธารณประโยชน์	(2,110,992.00)	(2,252,060.00)
เงินสดรับเงินทุนสวัสดิการสมาชิก(ผู้ค้าประกัน)	11,110,000.00	14,760,000.00
เงินสดจ่ายเงินทุนสวัสดิการสมาชิก(ผู้ค้าประกัน)	(5,896,687.00)	(7,721,354.00)
เงินสดจ่ายเงินโบนัส ปี 2559	(5,000,000.00)	(4,500,000.00)
เงินสดจ่ายเงินปันผล ปี 2559	(63,315,617.00)	(57,226,497.00)
เงินสดจ่ายเงินเฉลี่ยคืนปี 2559	(43,817,732.00)	(38,939,634.00)
เงินสดสุทธิได้มา (ใช้ไป) จากกิจกรรมจัดหาเงิน	<u>(42,994,725.54)</u>	<u>89,613,313.36</u>
เงินสดสุทธิ เพิ่มขึ้น (ลดลง)	17,841,203.50	28,521,057.11
เงินสด ณ วันต้นปี	<u>45,959,929.78</u>	<u>17,438,872.67</u>
เงินสด ณ วันสิ้นปี	<u>63,801,133.28</u>	<u>45,959,929.78</u>

สหกรณ์ออมทรัพย์ตำรวจจังหวัดบุรีรัมย์ จำกัด  
 หมายเหตุประกอบงบการเงิน  
 สำหรับปีสิ้นสุดวันที่ 30 กันยายน 2560

1. สรุปนโยบายการบัญชีที่สำคัญ

- สหกรณ์บันทึกบัญชีโดยใช้เกณฑ์คงค้าง
- สหกรณ์ที่ผู้ขายได้ดอกเบี้ยตามเกณฑ์สัดส่วนของเวลา ส่วนจำนวนรายได้จะเท่ากับ อัตราดอกเบี้ยคูณด้วยจำนวน เงินต้นที่ค้างชำระตามระยะเวลาที่กู้ยืม
- สหกรณ์ตั้งค่าเผื่อนี้สงฆ์จะสูญตามหลักเกณฑ์ที่กำหนดไว้ในระเบียบมาตรฐานบัญชีสหกรณ์ ว่าด้วยการจัดชั้นคุณภาพลูกหนี้เงินกู้และการตั้งค่าเผื่อนี้สงฆ์จะสูญ พ.ศ. 2544
- สหกรณ์ตีราคาวัสดุคงเหลือ/ของใช้สิ้นเปลืองตามราคาทุน
- ค่าเสื่อมราคาอาคารและอุปกรณ์ ค่ารวมโดยวิธีเส้นตรงตามอัตราที่กำหนดไว้ในระเบียบมาตรฐานบัญชีสหกรณ์ ว่าด้วยการบัญชีของสหกรณ์ - พ.ศ.2542
- ค่าซ่อมบำรุง ค่าซ่อมแซม รวมทั้งการซื้อและเปลี่ยนแทนสำหรับสินทรัพย์ราชการอื่นๆ ถือเป็นค่าใช้จ่ายหักจากรายได้
- สหกรณ์ได้ขออนุญาตใช้ประโยชน์ในที่ดินของราชพัสดุแปลงหมายเลขทะเบียน บร.25 เพื่อสร้างอาคารสำนักงานหลังใหม่ ตามหนังสือที่ - ลง. 705/2554 ลงวันที่ 22 สิงหาคม 2554 และสำนักงานธนารักษ์พื้นที่บุรีรัมย์ได้รับราชการถือปลูกสร้างดังกล่าว ซึ่งทะเบียนที่ราชพัสดุแปลงหมายเลขที่ บร.25 เป็น ลำดับที่ 35 ตามหนังสือที่ กค 0307.18/1393 ลงวันที่ 22 กันยายน 2554
- สิทธิการใช้ประโยชน์ในอาคารและสถานประกอบธุรกิจ คัดจ่ายตามอายุการใช้ประโยชน์ เป็นระยะเวลา 10 ปี
- เงินลงทุนระยะยาวเป็นเงินลงทุนในหลักทรัพย์ที่ไม่อยู่ในความต้องการของตลาดแต่ด้วยราคาทุน
- เงินสดในงบกระแสเงินสด หมายถึง เงินสดในมือ เงินฝากธนาคารทุกประเภท และเงินฝากสหกรณ์ทุกประเภท ทั้งนี้รวมถึงเงินฝากธนาคารและเงินฝากสหกรณ์ ที่นำไปเป็นหลักทรัพย์ค้ำประกันเงินด้วย

2. เงินสดและเงินฝากธนาคาร ประกอบด้วย

	ปี 2560	ปี 2559
	บาท	บาท
เงินสด	25,000.00	25,000.00
เงินฝากธนาคาร		
ออมทรัพย์	63,642,211.02	46,932,784.00
รวม	<u>88,687,211.02</u>	<u>46,957,784.00</u>

3. เงินให้กู้ยืม ประกอบด้วย

	ปี 2560		ปี 2559	
	ระยะสั้น	ระยะยาว	ระยะสั้น	ระยะยาว
เงินให้กู้ยืม - ปกติ				
- ลูกหนี้เงินกู้ฉุกเฉิน	8,787,789.00	0.00	7,321,300.00	0.00
- ลูกหนี้เงินกู้สามัญ	189,805,342.00	3,137,018,898.00	179,102,235.00	3,040,509,801.00
- ลูกหนี้เงินกู้พิเศษ	3,255,318.00	44,545,173.00	2,854,378.00	37,780,068.00
รวมเงินให้กู้ยืม - ปกติ	<u>201,848,459.00</u>	<u>3,181,565,071.00</u>	<u>189,277,913.00</u>	<u>3,078,289,869.00</u>
เงินให้กู้ยืม - ไม่ก่อให้เกิดรายได้				
- ลูกหนี้เงินกู้สามัญ	3,421,775.00	0.00	4,048,788.00	0.00
รวมเงินให้กู้ยืม - ไม่ก่อให้เกิดรายได้	<u>3,421,775.00</u>	<u>0.00</u>	<u>4,048,788.00</u>	<u>0.00</u>
รวมเงินให้กู้ยืม	<u>205,270,234.00</u>	<u>3,181,565,071.00</u>	<u>193,326,701.00</u>	<u>3,078,289,869.00</u>
หัก ค่าเผื่อนี้สงฆ์จะสูญ	1,327,985.40	0.00	1,966,004.95	0.00
เงินให้กู้ยืม - สุทธิ	<u>203,942,248.60</u>	<u>3,181,565,071.00</u>	<u>191,360,696.05</u>	<u>3,078,289,869.00</u>

ณ วันสิ้นปี มีลูกหนี้ที่ไม่ก่อให้เกิดรายได้ เป็นลูกหนี้เงินกู้สามัญ จำนวน 3,421,775.00 บาท และได้ตั้งค่าเผื่อนี้สงฆ์จะสูญไว้จำนวน 1,327,985.40 บาท



4. **เงินลงทุน** ประกอบด้วย

	<u>ปี 2560</u>	<u>ปี 2559</u>
	<u>บาท</u>	<u>บาท</u>
	<u>ราคาทุน</u>	<u>ราคาทุน</u>
<b>เงินลงทุนระยะยาว</b>		
<b>เงินลงทุนที่ไม่อยู่ในความต้องการของตลาด</b>		
หุ้นชุมนุมสหกรณ์ออมทรัพย์แห่งประเทศไทย จำกัด	11,753,000.00	11,753,000.00
หุ้นสามัญบมจ. สทประกันชีวิต	20,000.00	20,000.00
หุ้นชุมนุมสหกรณ์ออมทรัพย์ตำรวจแห่งชาติ จำกัด	603,000.00	601,000.00
รวมเงินลงทุนระยะยาว	<u>12,376,000.00</u>	<u>12,374,000.00</u>

5. **ที่ดินอาคารและอุปกรณ์ - สุทธิ** ประกอบด้วย

	<u>ปี 2560</u>	<u>ปี 2559</u>
	<u>บาท</u>	<u>บาท</u>
อาคารพาณิชย์	2.00	2.00
เครื่องใช้สำนักงาน	413,098.83	409,468.87
รวม	<u>413,101.83</u>	<u>409,470.87</u>

หลักทรัพย์ใช้การบันทึกบัญชีค่าเสื่อมราคาโดยการลบลอกกับสินทรัพย์โดยตรงได้ใน่า จักรวรรดิ 2 คันราคาทุน รวม 73,800.00 บาท  
 คงเหลือมูลค่าสุทธิ 2 บาท เครื่องใช้สำนักงานราคาทุน 2,219,020.00 บาท ทักค่าเสื่อมราคาปีนี้ 80,369.24 บาท คงเหลือมูลค่าสุทธิ  
 413,098.83 บาท

6. **สินทรัพย์ไม่มีตัวตน** ประกอบด้วย

	<u>ปี 2560</u>	<u>ปี 2559</u>
	<u>บาท</u>	<u>บาท</u>
อาคาร	842,485.75	1,102,485.75
งานเอกประสงค์	352,000.00	440,000.00
รวม	<u>1,294,485.75</u>	<u>1,632,485.75</u>

7. **เงินเบิกเกินบัญชีธนาคารและเงินกู้ยืมระยะสั้น** ประกอบด้วย

	<u>ปี 2560</u>	<u>ปี 2559</u>
	<u>บาท</u>	<u>บาท</u>
เงินกู้เบิกเกินบัญชีธนาคารกรุงไทย	0.00	0.00
ตัวสัญญาใช้เงินธนาคารกรุงไทย จำกัด	555,000,000.00	555,000,000.00
ตัวสัญญาใช้เงินธนาคาร อ.ก.ส	125,500,000.00	0.00
รวมเงินกู้ยืม	<u>680,500,000.00</u>	<u>555,000,000.00</u>

ในระหว่างปีสหกรณ์มีวงเงินเบิกเกินบัญชีธนาคารกรุงไทย จำกัด (มหาชน) วงเงินกู้ 30,000,000.00 บาท อัตราดอกเบี้ยร้อยละ 7.120 ต่อปี  
 โดยมีคณะกรรมการดำเนินการเป็นผู้ค้ำประกัน วันสิ้นปีไม่ลืมหือคือ

สหกรณ์ออกตัวสัญญาใช้เงินธนาคารกรุงไทย จำกัด (มหาชน) อัตราดอกเบี้ยร้อยละ 4 ต่อปี โดยมีคณะกรรมการดำเนินการและผู้จัดการ -  
 เป็นผู้ค้ำประกัน วันสิ้นปีคงเหลือ 1 ฉบับ เป็นเงิน 555,000,000.00 บาท

สหกรณ์ออกตัวสัญญาใช้เงินธนาคารเพื่อการเกษตรและสหกรณ์การเกษตร วงเงินกู้ 550,000,000 บาท อัตราดอกเบี้ยร้อยละ 4 ต่อปี โดยมี  
 คณะกรรมการดำเนินการและผู้จัดการเป็นผู้ค้ำประกัน วันสิ้นปีคงเหลือ 1 ฉบับ เป็นเงิน 125,500,000 บาท

8. **เงินรับฝาก** ประกอบด้วย

	<u>ปี 2560</u>	<u>ปี 2559</u>
	<u>บาท</u>	<u>บาท</u>
<b>เงินรับฝาก - สมาชิก</b>		
เงินรับฝากออมทรัพย์	165,068,851.37	173,546,168.27
เงินรับฝากออมทรัพย์ (เงินกู้พิเศษ)	340,603.39	1,583,842.07
เงินรับฝากสะสมทรัพย์	3,818,600.00	7,225,800.00
รวม	<u>170,128,054.76</u>	<u>182,355,810.34</u>

9. **หนี้สินหมุนเวียนอื่น** ประกอบด้วย

	ปี 2560		ปี 2559	
	บาท		บาท	
ค่าที่ปรึกษาค้างจ่าย	700,000.00		600,000.00	
ดอกเบี้ยเงินฝากและหลักทรัพย์ค้างจ่าย	102,795.46		251,447.54	
ดอกเบี้ยเงินกู้ยืม ส.ป.ท. ค้างจ่าย(ยาว)	128,056.33		89,942.03	
ดอกเบี้ยเงินกู้ยืม ส.ป.ท. ค้างจ่าย(ปานกลาง)	125,441.10		85,643.84	
ดอกเบี้ยทั่วไปจากเงินธนาคารกรุงไทยค้างจ่าย	60,821.92		60,745.89	
ดอกเบี้ยทั่วไปจากเงินธนาคาร ธ.ก.ส. ค้างจ่าย	13,753.42		0.00	
เงินรอจ่ายคืน	2,864.00		0.00	
เงินรอจ่ายคืนค่าหุ้น	15,561.00		15,561.00	
ค่าเบี้ยประกันชีวิต	12,240.00		0.00	
เงินรอตรวจสอบ	0.00		31,800.00	
ค่าธรรมเนียมผู้สอบบัญชีภาคเอกชนค้างจ่าย	45,000.00		25,000.00	
	<u>1,208,533.23</u>		<u>1,140,140.30</u>	

10. **เงินกู้ยืมระยะยาว** ประกอบด้วย

	ปี 2560		ปี 2559	
	บาท		บาท	
	ถึงกำหนดชำระ		ถึงกำหนดชำระ	
	ภายใน 1 ปี	เกิน 1 ปี	ภายใน 1 ปี	เกิน 1 ปี
เงินกู้ยืมทุนหมุนเวียนของกรมทรัพย์สินทางปัญญา (ระยะยาว)	72,836,000.00	526,801,985.54	127,934,000.00	583,885,165.54
เงินกู้ยืมทุนหมุนเวียนของกรมสรรพากร (ปานกลาง)	12,000,000.00	575,000,000.00	12,000,000.00	587,000,000.00
เงินกู้ยืมธนาคารเพื่อการเกษตรและสหกรณ์การเกษตร รวมเงินกู้ยืม	0.00	0.00	0.00	0.00
	<u>84,836,000.00</u>	<u>1,101,801,985.54</u>	<u>139,934,000.00</u>	<u>1,170,885,165.54</u>

ระหว่างปี สหกรณ์กู้ยืมเงินระยะยาวจากทุนหมุนเวียนของกรมทรัพย์สินทางปัญญา แห่งประเทศไทย จำกัด จำนวน 1 สัญญา อัตราดอกเบี้ยร้อยละ 3.90 ต่อปี โดยสมัครคณะกรรมการดำเนินการเป็นผู้ค้ำประกัน ณ วันที่สิ้นปี คงเหลือ จำนวน 999,237,965.54 บาท  
 สหกรณ์กู้ยืมเงินระยะปานกลางจากทุนหมุนเวียนของกรมทรัพย์สินทางปัญญา แห่งประเทศไทย จำกัด จำนวน 1 สัญญา อัตราดอกเบี้ยร้อยละ 3.00 ต่อปี โดยมีคณะกรรมการดำเนินการเป็นผู้ค้ำประกัน ณ วันที่สิ้นปี คงเหลือ จำนวน 587,000,000.00 บาท  
 สหกรณ์กู้ยืมเงินระยะยาวจากธนาคารเพื่อการเกษตรและสหกรณ์การเกษตร เพื่อเป็นทุนหมุนเวียนดำเนินงาน จำนวน 1 สัญญา อัตราดอกเบี้ยร้อยละ 5 ต่อปี โดยมีคณะกรรมการดำเนินการเป็นผู้ค้ำประกัน ณ วันที่สิ้นปีไม่มีหนี้

11. **หนี้สินไม่หมุนเวียนอื่น** ประกอบด้วย

	ปี 2560		ปี 2559	
	บาท		บาท	
เงินสะสมเจ้าหน้าที่	1,822,773.02		1,638,604.98	
สำรองค่าเทอมเจ้าหน้าที่	3,112,180.00		2,833,730.00	
รวม	<u>4,934,953.02</u>		<u>4,472,334.98</u>	

12. **ทุนสะสมตามข้อบังคับ ระเบียบและอื่นๆ** ประกอบด้วย

	ปี 2560		ปี 2559	
	บาท		บาท	
ทุนรักษาระดับอัตราเงินปันผล	1,510,000.00		1,460,000.00	
ทุนสาธารณประโยชน์	3,644,859.89		2,755,850.89	
เงินทุนสวัสดิการสมาชิก(ผู้ค้ำประกัน)	13,075,445.00		5,518,132.00	
รวม	<u>18,230,304.89</u>		<u>9,733,982.89</u>	

13. **การดำรงสินทรัพย์สภาพคล่องของสหกรณ์**

การดำรงสินทรัพย์สภาพคล่องของสหกรณ์ ณ วันที่สิ้นปี เป็นไปตามกฎกระทรวง ว่าด้วยการดำรงสินทรัพย์สภาพคล่อง พ.ศ. 2550 ที่กำหนดให้สหกรณ์ ดำรงสินทรัพย์สภาพคล่องไม่น้อยกว่าร้อยละ 1 ของเงินรับฝากทั้งหมด

รายงานผลการตรวจสอบบัญชี  
สหกรณ์ออมทรัพย์ตำรวจภูธรจังหวัดบุรีรัมย์ จำกัด  
จังหวัดบุรีรัมย์  
สำหรับปีสิ้นสุดวันที่ 30 กันยายน 2560

เสนอ นายทะเบียนสหกรณ์

ตามที่นายทะเบียนสหกรณ์ได้แต่งตั้งให้ข้าพเจ้าเป็นผู้สอบบัญชีสหกรณ์ออมทรัพย์ตำรวจภูธรจังหวัดบุรีรัมย์ จำกัด สำหรับปีสิ้นสุดวันที่ 30 กันยายน 2560 นั้น ข้าพเจ้าได้ตรวจสอบและแสดงความเห็นในรายงานของผู้สอบบัญชีอย่างไม่มีเงื่อนไข ลงวันที่ 5 ตุลาคม 2560 ข้าพเจ้าขอรายงานผลการตรวจสอบบัญชีในเรื่องที่สำคัญ ดังต่อไปนี้

1. ข้อสังเกตจากการตรวจสอบ

1.1 ผลการประเมินคุณภาพสหกรณ์ จากการประเมินคุณภาพสหกรณ์ตามหลักเกณฑ์ที่กรมตรวจบัญชีสหกรณ์กำหนด ปรากฏว่าสหกรณ์มีชั้นคุณภาพการควบคุมภายในอยู่ในระดับ "ดีมาก" ซึ่งแสดงให้เห็นศักยภาพของคณะกรรมการดำเนินการในการสร้างกระบวนการปฏิบัติงาน การควบคุมและติดตามการปฏิบัติงานที่เหมาะสมตามระบบการควบคุมภายในที่ดี รวมทั้งบุคลากรของสหกรณ์ได้มีการนำกระบวนการดังกล่าวไปปฏิบัติให้บรรลุวัตถุประสงค์ที่กำหนดไว้อย่างมีประสิทธิภาพ

1.2. ตามที่สหกรณ์ได้ถือใช้ระเบียบว่าด้วยเงินทุนสวัสดิการสมาชิก (ผู้ตั้งประกัน) พ.ศ. 2554 โดยมีเงินส่วนของสมาชิกและของสหกรณ์ ซึ่งอาจเข้าลักษณะต้องห้ามตามพระราชบัญญัติประกันชีวิต หรือพระราชบัญญัติประกันวินาศภัย พ.ศ. 2535 สหกรณ์ควรพิจารณาทบทวนการดำเนินงานตามระเบียบดังกล่าวมิให้ขัดกับกฎหมายที่กำหนดไว้ หรือดำเนินการจัดให้มีการทำประกันภัยผ่านบริษัทประกันภัยที่ได้รับใบอนุญาตประกอบธุรกิจประกันภัยตามกฎหมาย

2. ความเสี่ยงที่อาจเกิดขึ้น

2.1 ความเสี่ยงด้านเครดิต โดยพิจารณาจากอัตราส่วน วัดความสามารถในการก่อหนี้ของสหกรณ์ จากสูตรการคำนวณ ดังนี้

$$\begin{aligned} \text{อัตราส่วนวัดความสามารถในการก่อหนี้} &= \frac{\text{หนี้สินทั้งสิ้น}}{\text{ทุนเรือนหุ้น + ทุนสำรอง}} \\ \text{อัตราส่วนวัดความสามารถในการก่อหนี้} &= \frac{2,180,087,506.55}{1,089,270,876.30} \\ \text{อัตราส่วนวัดความสามารถในการก่อหนี้} &= 2.00 \end{aligned}$$

สหกรณ์มีอัตราส่วนวัดความสามารถในการก่อหนี้ เท่ากับ 2.00 เท่า แสดงว่าเงินทุนของสหกรณ์มีไม่เพียงพอที่จะคุ้มครองเจ้าหนี้ ได้อีกทั้งแหล่งเงินทุนของสหกรณ์ส่วนใหญ่มาจากการก่อหนี้ ซึ่งอัตราดอกเบี้ย

มีการผันแปรตามเศรษฐกิจ สหกรณ์ต้องวางแผนการจัดการจัดหาแหล่งเงินทุนที่มีอัตราดอกเบี้ยที่ต่ำเพื่อมิให้เกิดผลกระทบต่อสหกรณ์ในภายหน้า

ณ วันสิ้นปีสหกรณ์มีลูกหนี้เงินให้กู้ยืมคงเหลือทั้งสิ้น จำนวน 3,386,835,305.00 บาท มีลูกหนี้เงินกู้ที่ไม่ก่อให้เกิดรายได้ จำนวน 4 ราย เป็นเงิน 3,421,775.00 บาท คิดเป็นร้อยละ 0.10 ของลูกหนี้เงินกู้ทั้งหมด สหกรณ์ต้องวางแผนการลูกหนี้ให้สามารถชำระหนี้ได้ตามกำหนดสัญญาและพิจารณาถึงความสามารถของสมาชิกในอนาคตด้วย

2.2 ความเสี่ยงด้านสภาพคล่อง วิเคราะห์ความเสี่ยงด้านสภาพคล่อง โดยใช้สูตรการคำนวณดังนี้

$$\begin{aligned} \text{อัตราส่วนสภาพคล่อง} &= \frac{\text{เงินสด} + \text{เงินฝาก}}{\text{เงินรับฝาก} + \text{เงินกู้ยืม} + \text{ทุนเรือนหุ้น}} \\ \text{อัตราส่วนสภาพคล่อง} &= \frac{63,667,211.02}{2,947,579,240.30} \\ \text{อัตราส่วนสภาพคล่อง} &= 0.02 \end{aligned}$$

จากอัตราส่วนสภาพคล่องของสหกรณ์ เท่ากับ 0.02 เท่า แสดงให้เห็นว่าสภาพคล่องทางการเงินของสหกรณ์อยู่ในเกณฑ์ค่อนข้างต่ำ และแหล่งเงินทุนที่สหกรณ์นำมาให้สินเชื่อกับสมาชิก ส่วนใหญ่มาจากการกู้ยืมจากภายนอก และเงินรับฝาก ซึ่งเป็นหนี้สินที่ถึงกำหนดชำระระยะสั้นจำนวนมาก หากแต่เงินที่สหกรณ์ให้กู้กับสมาชิกมีวงชำระหนี้ระยะยาว ส่งผลให้เกิดความไม่สัมพันธ์กันระหว่างการได้มาและการใช้ไปของเงินทุน ดังนั้นการบริหารสภาพคล่องของสหกรณ์นอกจากขึ้นอยู่กับการบริหารลูกหนี้เงินให้กู้แล้ว ยังขึ้นอยู่กับ การแสวงหาแหล่งเงินทุนเพื่อเสริมสภาพคล่องในอนาคตด้วย

(นายดำรง ทองบุญ)

ผู้สอบบัญชี

243 หมู่ 6 ตำบลนาทม

อำเภอเมือง จังหวัดพิจิตร 93000

วันที่ 5 ตุลาคม 2560



แบบ RQ 2

รายงาน-ระดับสหกรณ์

รายงานผลการประเมินชั้นคุณภาพการควบคุมภายใน  
สหกรณ์ออมทรัพย์ตำรวจภูธรจังหวัดบุรีรัมย์ จำกัด  
สำหรับปีสิ้นสุดวันที่ 30 กันยายน 2560

	<u>ระดับชั้นคุณภาพ</u>
ส่วนที่ 1 สภาพแวดล้อมการควบคุม	ดีมาก
ส่วนที่ 2 ความเสี่ยงและกิจกรรมควบคุม	ดีมาก
ด้านการเงินการบัญชี	ดีมาก
ธุรกิจสินเชื่อ	ดีมาก
ธุรกิจเงินรับฝาก	ดีมาก
เงินลงทุนในหลักทรัพย์	ดีมาก
ที่ดิน อาคารและอุปกรณ์	ดีมาก
เจ้าหน้าที่เงินกู้	ดีมาก
สมาชิกและทุนเรือนหุ้น	ดีมาก
ส่วนที่ 3 ระบบข้อมูลสารสนเทศ และการสื่อสาร	ดีมาก
ส่วนที่ 4 ระบบการติดตามและประเมินผล	ดีมาก
สรุปการประเมินจัดชั้นคุณภาพ	ดีมาก

โดย นายดำรง ทองบุญ ผู้สอบบัญชี ภาคเอกชน

4 ตุลาคม 2560

มติที่ประชุม.....มีมติเป็นเอกฉันท์อนุมัติงบกำไรขาดทุน และงบกระแสเงินสดประจำปี 2560

.....  
.....

# วาระที่ 6

เรื่องพิจารณาจัดสรรกำไรสุทธิประจำปี 2560

## วาระที่ 6 เรื่องพิจารณาจัดสรรกำไรสุทธิประจำปี 2560

ประธานฯ เสนอให้ที่ประชุมพิจารณาการจัดสรรกำไรสุทธิประจำปี 2560 จำนวน 176,068,597.42 บาท (หนึ่งร้อยเจ็ดสิบล้านหกหมื่นแปดพันห้าร้อยเก้าสิบบาทสี่สิบลองสตางค์) ซึ่งได้จัดทำรายละเอียดการจัดสรรโดยหลักการแล้วดังต่อไปนี้

การจัดสรรกำไรสุทธิประจำปี 2560	ปี 2560		ปี 2559	
	ปันผล 8% เฉลี่ยคืน 18%		ปันผล 8% เฉลี่ยคืน 17%	
1. เป็นเงินสำรองไม่น้อยกว่าร้อยละ 10 ของกำไรสุทธิ	35,603,982.42	20.22%	29,331,178.65	19.01%
2. เป็นค่าบำรุงสันนิบาตสหกรณ์ ร้อยละ 1 ของกำไรสุทธิ แต่ไม่เกิน 30,000.00 บาท	30,000.00	0.02%	10,000.00	0.01%
3. เป็นเงินปันผลตามหุ้นที่ชำระแล้วให้จ่ายได้ไม่เกินอัตรา ร้อยละ 10 ต่อปี โดยคิดตามส่วนระยะเวลา สหกรณ์ฯ คิดให้ร้อยละ 8	69,526,125.00	39.49%	63,315,617.00	41.03%
4. เป็นเงินเฉลี่ยคืนให้แก่สมาชิกตามส่วนจำนวนรวม แห่งดอกเบียเงินกู้ สหกรณ์ฯ คิดให้ร้อยละ 18	48,208,490.00	27.38%	43,617,732.00	28.26%
5. เป็นเงินโบนัสไม่เกินร้อยละ 10 ของกำไรสุทธิ	5,500,000.00	3.12%	5,000,000.00	3.24%
6. เป็นทุนรักษาระดับอัตราเงินปันผลไม่เกินร้อยละ 2 ของทุนเรือนหุ้น	200,000.00	0.12%	50,000.00	0.03%
7. เป็นเงินทุนสาธารณประโยชน์ไม่เกินร้อยละ 10 ของกำไรสุทธิ	4,000,000.00	2.27%	3,000,000.00	1.94%
8. เป็นเงินทุนสวัสดิการสมาชิก ( ผู้ค้าประกัน ) ไม่เกิน ร้อยละ 10 ของกำไรสุทธิ	13,000,000.00	7.38%	10,000,000.00	6.48%
	176,068,597.42	100.00%	154,324,527.65	100.00%

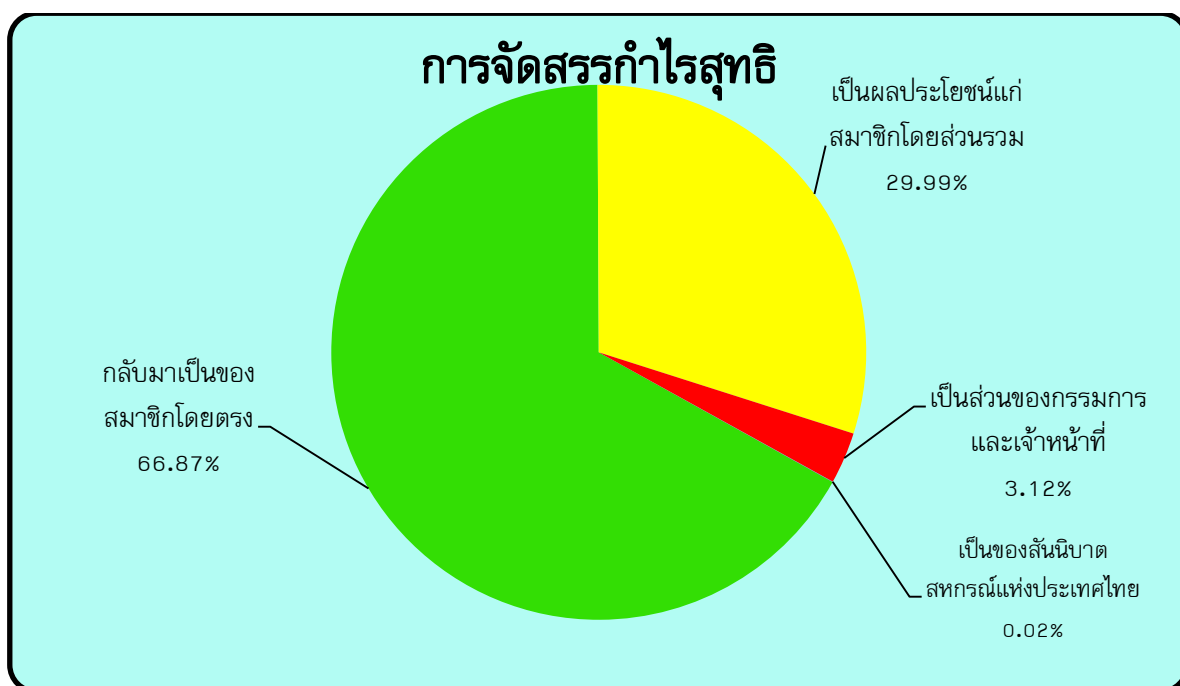

การจัดสรรกำไรสุทธิประจำปี 2560 ตามที่เสนอจะมีผล ดังนี้

1. เป็นของสมาชิกร้อยละ 66.87 ของกำไรสุทธิ คือ		
1.1 เงินปันผล	69,526,125.00	บาท
1.2 เงินเฉลี่ยคืน	48,208,490.00	บาท
รวม	<u>117,734,615.00</u>	บาท
2. เป็นผลประโยชน์แก่สมาชิกส่วนรวมร้อยละ 29.99 ของกำไรสุทธิ คือ		
2.1 ทุนสำรอง	35,603,982.42	บาท
2.2 ทุนรักษาระดับอัตราเงินปันผล	200,000.00	บาท
2.3 ทุนสาธารณประโยชน์	4,000,000.00	บาท
2.4 ทุนสวัสดิการ	13,000,000.00	บาท
รวม	<u>52,803,982.42</u>	บาท
3. เป็นของกรรมการและเจ้าหน้าที่ร้อยละ 3.12 ของกำไรสุทธิ คือ เงินโบนัส	5,500,000.00	บาท
รวม	<u>5,500,000.00</u>	บาท
4. เป็นของสันนิบาตสหกรณ์ฯ ร้อยละ 0.02 ของกำไรสุทธิ คือ ค่าบำรุงสันนิบาตสหกรณ์แห่งประเทศไทย	30,000.00	บาท
รวม	<u>30,000.00</u>	บาท

จากการจัดสรรข้างต้น

ได้พิจารณาด้วยเหตุผล กล่าวคือ

1. ให้เงินปันผลร้อยละ 8.- บาท (สมาชิกมีหุ้น 100.- บาทได้ดอกเบี้ย 8.- บาท) ด้วยเหตุผลว่าเงินปันผลเป็นการให้กำลังใจให้กับสมาชิกที่พยายามเก็บออมเงินรายเดือนไว้ และเป็นเงินที่สมาชิกได้ประโยชน์กันทุกคน

2. การให้เงินเฉลี่ยคืนร้อยละ 18.- บาท ด้วยเหตุผลเห็นว่ารายได้ส่วนใหญ่ได้มาจากการปล่อยสินเชื่อเงินกู้ให้กับสมาชิก จึงเห็นควรให้ผลตอบแทนในรูปของเงินเฉลี่ยคืนร้อยละ 18.- บาท (สมาชิกเสียดอกเบี้ย 100.- บาท จะได้คืน 18.- บาท) เท่ากับว่าสมาชิกเสียดอกเบี้ยเงินกู้ให้กับสหกรณ์ฯ ในอัตราร้อยละ 8.- บาท ตลอดทั้งปี สมาชิกจะเสียดอกเบี้ยเงินกู้ให้กับสหกรณ์ฯ เหลือเพียงร้อยละ 6.56 บาทต่อปี หรือร้อยละ 0.55 สตางค์ต่อเดือน ซึ่งเงินเฉลี่ยคืนนี้กู้จากสถาบันการเงินอื่นจะไม่มีให้

3. นอกจากจำนวนเงินที่สมาชิกได้แล้ว เงินที่เหลือได้ปัดเข้าเป็นทุนสำรอง, ทุนสาธารณประโยชน์และเงินทุนสวัสดิการ ซึ่งเป็นผลประโยชน์ส่วนรวมต่อไป

มติที่ประชุม.....  
.....

# วาระที่ 7

เรื่องขอโอนเงินค่าหุ้นรอจ่ายคืนระหว่างปี

เข้าเป็นทุนสำรอง

## วาระที่ 7

### เรื่องขอโอนเงินค่าหุ้นรอจ่ายคืนระหว่างปีเข้าเป็นทุนสำรอง

ด้วยปัจจุบันสหกรณ์ฯ มีเงินค่าหุ้นรอจ่ายคืนค้างจ่ายตั้งแต่ปี 2523 - 2534 จำนวน 18 ราย เป็นเงินจำนวน 14,321.- บาท และเงินโอนมาจากบัญชีค้างจ่ายค่าหุ้นปี 2530 เป็นเงินจำนวน 40.- บาท รวมเป็นเงินทั้งสิ้นจำนวน 14,361.- บาท (หนึ่งหมื่นสี่พันสามร้อยหกสิบเอ็ดบาทถ้วน) เงินค่าหุ้นรอจ่ายคืนค้างจ่ายจำนวนดังกล่าวอยู่ในงบการเงินเป็นระยะเวลาชานาน ทำให้งบการเงินต้องแสดงภาวะผูกพันของสหกรณ์ฯ เกี่ยวกับการจ่ายคืนค่าหุ้นอย่างต่อเนื่องตลอดมา

เพื่อปรับปรุงสถานะของภาวะผูกพันดังกล่าวในงบการเงิน รวมทั้งยังช่วยอำนวยความสะดวกให้สหกรณ์ฯ มีทุนหมุนเวียนเพิ่มขึ้น จากการโอนเปลี่ยนแปลงภาวะผูกพันด้านเงินค่าหุ้นรอจ่ายคืนค้างจ่ายไปเป็นทุนสำรองโดยถูกต้องและเหมาะสม จึงเห็นควรพิจารณาโอนเงินจำนวนดังกล่าว เข้าเป็นเงินทุนสำรองของสหกรณ์ฯ ไว้ก่อนตามหนังสือกรมตรวจบัญชีสหกรณ์ที่ กษ0404/5705 ลงวันที่ 4สิงหาคม 2543เรื่องคำแนะนำวิธีปฏิบัติกรณีเงินรอจ่ายคืนค้างจ่ายเป็นระยะเวลาชานาน ซึ่งสหกรณ์ฯ ต้องปฏิบัติตามขั้นตอนดังนี้

1. ตรวจสอบสิทธิเรียกร้องตามกฎหมาย ซึ่งเงินค่าหุ้นรอจ่ายคืนค้างจ่ายทุกรายเกินสิทธิเรียกร้องตามกฎหมาย เนื่องจากเกิน 20ปีแล้ว
2. ให้ประกาศรายชื่อแจ้งให้เจ้าตัวหรือทายาทมาติดต่อ เพื่อขอรับเงินคืนภายใน 90 วัน นับจากวันที่ประชุมใหญ่อนุมัติ
3. หากครบกำหนดระยะเวลาดังกล่าวแล้ว เจ้าตัวหรือทายาทไม่มาติดต่อขอรับเงิน สหกรณ์ฯ จะโอนเงินค่าหุ้นรอจ่ายคืนเข้าเป็นทุนสำรองของสหกรณ์ฯ แต่หากภายหลังเจ้าตัวหรือทายาทมาแสดงตนเพื่อขอรับเงินค่าหุ้นในภายหลัง สหกรณ์ฯ จะคืนเงินค่าหุ้นตามจำนวนที่มีให้กับเจ้าตัวหรือทายาทต่อไป

จึงขอที่ประชุมพิจารณา

มติที่ประชุม.....อนุมัติ.....

.....  
.....  
.....  
.....

รายชื่อสมาชิกที่โอนหุ้นรอจ่ายคืนระหว่างปี 2523 - 2534  
ข้อมูล ณ 30 กันยายน 2560

ยศ - นาม	นามสกุล	เลข ทะเบียน	ค่าหุ้น (บาท)	สังกัด	เคลื่อนไหว ครั้งสุดท้าย	หมายเหตุ
1. พลฯ กฤษณะ	ยศปัญญา	1009	30.-	นปพ.	มี.ค.2523	2
2. ส.ต.อ.สมหมาย	พละวิชัย	0752	840.-	สภ.เมืองฯ	1 ต.ค.2528	1
3. พลฯ ณรงค์	จันทร์ศรี	0397	800.-	-- " --	1 ต.ค.2528	1
4. พลฯ ชูศักดิ์	เจตนาวิไล	0675	570.-	-- " --	1 ต.ค.2528	1
5. ส.ต.อ.ดำรงค์	รักษาพงษ์	0597	10.-	-- " --	1 ต.ค.2528	2
6. พลฯ ขวัญชนะ	แสนคำ	0956	351.-	สภ.ประโคนชัย	ต.ค.2528	2
7.จ.ส.ต.ชอบ	ชำนาญกลาง	0326	140.-	-- " --	ก.ค.2528	3
8. พลฯ สมพงษ์	นิสัยกล้า	0324	140.-	-- " --	ก.ค.2528	3
9. พลฯ สวัสดิ์	ชัยมีกลาง	0129	840.-	สภ.หนองกี่	มี.ค.2518	1
10. พลฯ ประนอม	ภานุदानนท์	0460	1,800.-	-- " --	เม.ย.2520	1
11. พลฯ บุญช่วย	ขานवल	1226	200.-	สภ.บ้านกรวด	2522	2
12. ส.ต.ท.สนั่น	รอยสูงเนิน	1095	1,000.-	สภ.ละหานทราย	2528	2
13. พลฯ มนต์	ภูระยับ	1265	50.-	-- " --	2528	2
14. พลฯ วิเชียร	เปรมวิสิต	0885	1,370.-	สภ.คูเมือง	1 เม.ย.2522	1
15. พลฯ สถิต	สาสิวรรณ	0667	80.-	-- " --	ธ.ค.2522	2
16. ส.ต.อ.สุรศักดิ์	สมัตถะ	0956	2,250.-	สภ.กระสัง	2523	2
17. ส.ต.อ.ไชยฤกษ์	รัตนสิงห์	0973	3,500.-	สภ.เมืองฯ	ต.ค.2528	1
18. ส.ต.อ.อุทัย	เคว้งคว่าง	2901	350.-	-- " --	ก.ค.2534	1
19. โอนมาจากบัญชีค้างจ่ายค่าหุ้น			40.-		30 ก.ย.2530	-
			14,361.-			

**หมายเหตุ**

1. หนีราชการ
2. โอนหุ้นชำระหนี้คงเหลือแล้วไม่มารับคืน
3. ถูกสั่งพักราชการ
4. ติดต่อแล้วไม่มารับคืนและเกษียณ

# วาระที่ 8

เรื่องการเลือกตั้งผู้ตรวจสอบกิจการประจำปี 2561



## วาระที่ 8

### เรื่องการเลือกตั้งผู้ตรวจสอบกิจการประจำปี 2561

ในที่ประชุมใหญ่สามัญประจำปี 2559 ได้เลือกนางสาวอารีรัตน์ สมานดุขณี เป็นผู้ตรวจสอบกิจการประจำปี 2560 ซึ่งมีวาระการทำงาน 1 ปี สหกรณ์ฯ ต้องเลือกตั้งผู้ตรวจสอบกิจการประจำปี 2561 จำนวน 1 ท่าน แทนคนเดิมที่ครบวาระ แต่ผู้ที่ครบวาระอาจได้รับเลือกตั้งซ้ำอีกได้ ทั้งนี้คณะกรรมการได้มีมติเห็นชอบเสนอ นางสาวอารีรัตน์ สมานดุขณี เป็นผู้ตรวจสอบกิจการต่อ มีประวัติโดยย่อดังนี้

#### การปฏิบัติงานตรวจสอบบัญชี

1. เข้าปฏิบัติงานเป็นประจำทุกเดือน อย่างน้อยเดือนละ 2 ครั้ง โดยมีผู้ช่วยผู้ตรวจสอบกิจการจำนวน 2-4 คน
2. เสนอรายงานผลการตรวจสอบต่อที่ประชุมคณะกรรมการดำเนินการเป็นประจำทุกเดือน
3. ขอบเขตการปฏิบัติงานตรวจสอบมีดังนี้

- ตรวจสอบความถูกต้องของการบันทึกบัญชีตามเอกสารหลักฐาน
- ตรวจสอบการปฏิบัติงานด้านการเงินตามระเบียบและข้อกำหนดของสหกรณ์
- ตรวจสอบการดำเนินงานตามวัตถุประสงค์ ข้อบังคับ ระเบียบ และมติที่ประชุม
- ตรวจสอบการบริหารของคณะกรรมการดำเนินการตามแผนงานและงบประมาณที่กำหนดไว้

#### การศึกษา

##### ระดับปริญญาตรี

- บริหารธุรกิจบัณฑิต (การบัญชี) จากสถาบันเทคโนโลยีราชมงคล (นครราชสีมา)
- นิติศาสตร์บัณฑิต จากมหาวิทยาลัยรามคำแหง

##### ระดับปริญญาโท

- บัญชีมหาบัณฑิต จากจุฬาลงกรณ์มหาวิทยาลัย
- นิติศาสตร์มหาบัณฑิต จากมหาวิทยาลัยรามคำแหง

#### ประสบการณ์การทำงาน

- อาจารย์ระดับ 7 ประจำสาขาวิชาการบัญชี มหาวิทยาลัยราชภัฏสุรินทร์
- ผู้สอบบัญชีภาษีอากร
- ผู้ตรวจสอบกิจการ สหกรณ์ออมทรัพย์สาธารณสุขจังหวัดบุรีรัมย์ จำกัด (พ.ศ.2549-ปัจจุบัน)
- ผู้ตรวจสอบกิจการ สหกรณ์ออมทรัพย์โรงพยาบาลสุรินทร์ จำกัด (พ.ศ.2551-ปัจจุบัน)
- ผู้ตรวจสอบกิจการ สหกรณ์ออมทรัพย์ข้าราชการตำรวจนครราชสีมา จำกัด (พ.ศ.2554-2556)
- ผู้ตรวจสอบกิจการ สหกรณ์ออมทรัพย์ข้าราชการตำรวจสุรินทร์ จำกัด (พ.ศ.2556-ปัจจุบัน)

จึงขอเสนอที่ประชุมเพื่อพิจารณา

มติที่ประชุม.....

.....

# วาระที่ 9

เรื่องพิจารณาคัดเลือกผู้สอบบัญชีประจำปี 2561

## วาระที่ 9

### เรื่องพิจารณาคัดเลือกผู้สอบบัญชีประจำปี 2561

ตามข้อบังคับสหกรณ์ฯ ข้อที่ 70(12) กำหนดให้ที่ประชุมใหญ่มีอำนาจหน้าที่ในการพิจารณาคัดเลือกผู้สอบบัญชีและกำหนดค่าธรรมเนียม เพื่อเสนอนายทะเบียนแต่งตั้งผู้สอบบัญชีสหกรณ์ออมทรัพย์ตำรวจภูธรจังหวัดบุรีรัมย์ จำกัด สำหรับปีสิ้นสุดทางบัญชี ณ 30 กันยายน 2561 คณะกรรมการได้พิจารณาผู้เสนอบริการเป็นผู้ได้รับอนุญาตเป็นผู้สอบบัญชีให้ที่ประชุมพิจารณาจำนวน 2 ราย ดังนี้

#### 1. นายดำรง ทองบุญ

#### 2. นายประเทือง กลิ่นคล้ายกัน

#### รายการเปรียบเทียบข้อมูล

รายละเอียดการเสนอบริการสอบบัญชี	นายดำรง ทองบุญ	นายประเทือง กลิ่นคล้ายกัน
<b>1. การเข้าปฏิบัติงานตรวจสอบบัญชี</b> - จำนวนครั้งที่เข้าตรวจสอบ	- จะดำเนินการเข้าตรวจสอบ แนะนำการเงินการบัญชี และเข้าร่วมประชุมด้วยตนเอง หรือมอบหมายให้ผู้ช่วยทำการตรวจสอบบัญชีอย่างน้อยปีละ 6 ครั้งๆ ละประมาณ 1-3 วันทำการ	- เข้าตรวจสอบบัญชีด้วยตนเอง พร้อมผู้ช่วยอย่างน้อยปีละ 3 ครั้งๆ ละ 3 วัน
- จำนวนผู้ช่วย	- มีผู้ช่วยเข้าร่วมทำการตรวจสอบ ครั้งละ 3 - 4 คน	- มีผู้ช่วยเข้าร่วมทำการตรวจสอบ ครั้งละ 2 คน
<b>2. การจัดทำรายงานผลการตรวจสอบ</b> - รายงานระหว่างปี  - รายงานประจำปี	- รายงานการสอบบัญชีระหว่างปี สำหรับระยะเวลา 6 เดือน โดยจะส่งสำเนาให้กรมตรวจบัญชีสหกรณ์และสำเนาให้สหกรณ์ทราบด้วย  - รายงานการตรวจสอบบัญชีประจำปี ตามระเบียบที่นายทะเบียนสหกรณ์กำหนด	- รายงานการสอบบัญชีระหว่างปี สำหรับระยะเวลา 6 เดือนโดยส่งให้กรมตรวจบัญชีสหกรณ์และสำเนาให้สหกรณ์ทราบด้วย  - รายงานการตรวจสอบบัญชีประจำปี ตามระเบียบที่นายทะเบียนสหกรณ์กำหนด
<b>3. บริการการอื่นๆ</b>	- ยินดีให้คำแนะนำในด้านการบริหารการเงิน การบัญชีตามที่เห็นสมควร โดยไม่ถือเป็นค่าบริการพิเศษแต่อย่างใด  - ยินดีจะเข้าร่วมประชุมใหญ่หรือประชุมคณะกรรมการทุกครั้ง ตามที่สหกรณ์ร้องขอ	- การเข้าร่วมประชุมใหญ่หรือประชุมคณะกรรมการเป็นไปตามที่สหกรณ์ร้องขอ

รายละเอียดการเสนอบริการสอบบัญชี	นายดำรง ทองบุญ	นายประเทือง กลิ่นคล้ายกัน
<b>4. ประสบการณ์ด้านการสอบบัญชี</b>	<ol style="list-style-type: none"><li>1. สหกรณ์ออมทรัพย์ตำรวจตระเวนชายแดนที่ 42 จำกัด</li><li>2. สหกรณ์ออมทรัพย์ตำรวจภูธรจังหวัดมุกดาหาร จำกัด</li><li>3. สหกรณ์ออมทรัพย์ครูมัธยมศึกษา นครพนม จำกัด</li><li>4. สหกรณ์เครดิตยูเนียนบ้านทุ่งเสียว จำกัด</li><li>5. สหกรณ์เครดิตยูเนียนท่าแร่พัฒนา จำกัด</li><li>6. สหกรณ์ออมทรัพย์ข้าราชการกระทรวงศึกษาธิการสกลนคร จำกัด</li><li>7. สหกรณ์ออมทรัพย์สาธารณสุขพิจิตร จำกัด</li><li>8. สหกรณ์ออมทรัพย์มีตชูบิชีมอเตอร์ส ประเทศไทย จำกัด</li><li>9. สหกรณ์เครดิตยูเนียนบ้านหนองห้าง จำกัด</li><li>10. สหกรณ์ออมทรัพย์ตำรวจตระเวนชายแดนที่ 43 จำกัด</li><li>11. สหกรณ์ออมทรัพย์ข้าราชการส่วนท้องถิ่นปทุมธานี จำกัด</li></ol>	<ol style="list-style-type: none"><li>1. สหกรณ์ออมทรัพย์สาธารณสุขหนองคาย จำกัด</li><li>2. สหกรณ์ออมทรัพย์เสมาหนองคาย จำกัด</li><li>3. สหกรณ์ออมทรัพย์สาธารณสุขอุดรธานี จำกัด</li><li>4. สหกรณ์ออมทรัพย์ตำรวจภูธรมุกดาหาร จำกัด</li><li>5. สหกรณ์ออมทรัพย์สาธารณสุขร้อยเอ็ด จำกัด</li><li>6. สหกรณ์ออมทรัพย์มณฑลทหารบกที่ 24 จำกัด</li><li>7. สหกรณ์ออมทรัพย์ครูหนองคาย จำกัด</li></ol>
<b>5. ค่าธรรมเนียมการสอบบัญชี</b> - จำนวนเงิน - การเบิกค่าธรรมเนียม	- 80,000.- บาท - แบ่งรับเป็น 2 งวด	- 90,000.- บาท - แบ่งรับเป็น 3 งวด

จึงเสนอที่ประชุมเพื่อพิจารณา

มติที่ประชุม.....  
.....  
.....  
.....  
.....

# วาระที่ 10

เรื่องพิจารณากำหนดวงเงินกู้ยืมหรือค้ำประกัน

ประจำปี 2561

## วาระที่ 10

### เรื่องพิจารณากำหนดวงเงินกู้ยืมหรือค้ำประกันประจำปี 2561

อาศัยความตามข้อ 17 แห่งข้อบังคับสหกรณ์ออมทรัพย์ตำรวจภูธรจังหวัดบุรีรัมย์ จำกัด

“วงเงินกู้ยืมหรือค้ำประกัน ที่ประชุมใหญ่อาจกำหนดวงเงินกู้ยืมหรือการค้ำประกันสำหรับปีหนึ่งๆ ไว้ตามที่จำเป็นและสมควรแก่การดำเนินงาน วงเงินซึ่งกำหนดดังว่านี้ ต้องได้รับความเห็นชอบจากนายทะเบียนสหกรณ์ถ้าที่ประชุมใหญ่ยังมิได้กำหนด หรือนายทะเบียนสหกรณ์ยังมิได้ให้ความเห็นชอบวงเงินกู้ยืมหรือ การค้ำประกันสำหรับปีใด ก็ให้ใช้วงเงินกู้ยืมหรือการค้ำประกันสำหรับปีก่อนไปพลาง”

สำหรับปีบัญชี 2560 สหกรณ์ออมทรัพย์ตำรวจภูธรจังหวัดบุรีรัมย์ จำกัด ได้รับอนุมัติจากที่ประชุมใหญ่ประจำปี 2559 และได้รับความเห็นชอบจากนายทะเบียนสหกรณ์ให้ใช้วงเงินกู้ยืมหรือค้ำประกันประจำปีจำนวน 3,000,000,000.- บาท (สามพันล้านบาทถ้วน)

ในปีบัญชี 2561 สหกรณ์ฯ จึงขอคณะกรรมการพิจารณากำหนดวงเงินกู้ยืมหรือค้ำประกันประจำปี 2561 ไว้ในวงเงินไม่เกิน 3,000,000,000.- บาท (สามพันล้านบาทถ้วน) เท่าเดิม เนื่องจากวงเงินกู้ยืมดังกล่าว สหกรณ์ฯ ยังสามารถบริหารงานได้ตามแผนงานและยังคงมีสภาพคล่องอยู่

จึงเสนอที่ประชุมเพื่อพิจารณา

มติที่ประชุม.....

.....  
.....  
.....  
.....

# วาระที่ 11

เรื่องการพิจารณางบประมาณรายจ่ายและ  
ประมาณการรายรับประจำปี 2561

## วาระที่ 11

### เรื่องการพิจารณางบประมาณรายจ่ายและประมาณการรายรับประจำปี 2561

คณะกรรมการขอเสนอแผนงบประมาณรายจ่ายและประมาณการรายรับประจำปี 2561 เพื่อขออนุมัติ ต่อที่ประชุมใหญ่สามัญประจำปี 2560 มีรายละเอียดดังนี้

#### งบประมาณรายจ่ายประจำปี 2561

ประเภทรายจ่าย	ปี 2560		ปี 2561	คำประกอบคำชี้แจง
	ตั้งไว้	จ่ายจริง	ขอตั้ง	
1.หมวดเงินเดือน - เงินเดือน	2,500,000	2,149,160	2,600,000	- จ่ายเป็นเงินเดือนเจ้าหน้าที่จำนวน 9 อัตรา และตั้งรับเจ้าหน้าที่เพิ่มอีก 2 อัตรา และสำรองเผื่อมีการปรับเงินเดือนเจ้าหน้าที่เพื่อให้สอดคล้องกับภาวะเศรษฐกิจ
- ค่าตอบแทนเงินเพิ่มพิเศษ	10,000	9,360	10,000	- จ่ายเป็นค่าตอบแทนให้กับเจ้าหน้าที่สหกรณ์ฯ กรณีเงินเดือนเต็มขั้น
- ค่าจ้าง	108,000	108,000	108,000	- จ่ายเป็นค่าแม่บ้านสำหรับทำความสะอาด 1 คน เดือนละ 6,800.- บาท รวมเป็นเงิน 81,600.- บาท - เตรียมห้องประชุมและเครื่องเสียง 1 คน เดือนละ 2,200.- บาท รวมเป็นเงิน 26,400.- บาท
2.หมวดค่าตอบแทน - ค่าตอบแทนเลขานุการ และเหรียญกษาปณ์	168,000	168,000	---	- จ่ายสำหรับกรรมการผู้ทำหน้าที่เลขานุการ, เหรียญกษาปณ์และผู้ช่วยฝ่ายละ 1 คน
- ค่าตอบแทนเจ้าหน้าที่การเงินและกำลังพล	332,000	331,680	332,000	- จ่ายเป็นค่าตอบแทนรายเดือนสำหรับเจ้าหน้าที่การเงิน 36สภ. ในการช่วยเหลือและประสานงานเกี่ยวกับสหกรณ์ฯ เจ้าหน้าที่โอนข้อมูลเงินเดือน, เจ้าหน้าที่กำลังพลที่ให้ความช่วยเหลืองานสหกรณ์ฯ ในด้านเอกสารต่างๆ และเจ้าหน้าที่ดูแลในด้านเว็บไซต์ของสหกรณ์ฯ
- ค่าตรวจสอบกิจการ	84,000	84,000	102,000	- จ่ายเป็นค่าตรวจสอบกิจการของผู้ตรวจสอบกิจการตามที่ประชุมใหญ่เลือกตั้ง เดือนละ 8,500.- บาท ประมาณ 12 ครั้ง



ประเภทรายจ่าย	ปี 2560		ปี 2561	คำประกอบคำชี้แจง
	ตั้งไว้	จ่ายจริง	ขอตั้ง	
- ค่าเบี้ยประชุม	570,000	480,200	570,000	- จ่ายเป็นค่าเบี้ยประชุมประธานกรรมการ 1,000.- บาท ต่อครั้ง ประมาณ 12 ครั้ง - จ่ายเป็นค่าเบี้ยประชุมคณะกรรมการดำเนินการ,ที่ปรึกษา และผู้เข้าร่วมประชุม คณะ 800.- บาท ต่อครั้ง ประมาณ 12 ครั้ง - จ่ายเป็นค่าเบี้ยประชุมคณะกรรมการชุดต่างๆ ตามที่คณะกรรมการดำเนินการมอบหมาย
- ค่าตอบแทนที่ปรึกษา คณะกรรมการ	700,000	700,000	700,000	- จ่าย ค่า ตอ บ แ ท น ที่ ป ร ิ ก ษ า คณะกรรมการผู้ทรงคุณวุฒิที่สหกรณ์ แต่งตั้งตามระเบียบสหกรณ์ฯ เมื่อสิ้น ปีงบประมาณ
- ค่าตอบแทนผู้สอบบัญชี ภาคเอกชน	90,000	75,000	90,000	- จ่ายเป็นค่าสอบบัญชีให้ผู้สอบบัญชี ภาคเอกชน ซึ่งเป็นบุคคลที่ประชุมใหญ่ อนุมัติ
- ค่าตอบแทนค่าครองชีพ	110,000	43,160	50,000	- จ่ายเป็นเงินช่วยเหลือค่าครองชีพ แก่เจ้าหน้าที่สหกรณ์ฯ ตามสภาวะ เศรษฐกิจปัจจุบัน
3.หมวดค่าวัสดุ - เครื่องเขียนแบบพิมพ์	250,000	168,288.50	250,000	- จ่ายเป็นค่าเครื่องเขียนแบบพิมพ์ใน กิจการสหกรณ์ฯ เช่น ค่าขอ กู้, ใบเสร็จรับเงิน, กระดาษต่อเนื่อง, ทะเบียน ต่างๆ, กระดาษถ่ายเอกสาร, สมุดคู่มือ ทุกประเภท, ใบฝาก, ใบถอนแบบพิเศษ ต่อเนื่อง, ค่าขอ กู้ สำนั ก, จุกเงิน, โครงการ ต่างๆ และอื่นๆ เป็นต้น
- ค่าวัสดุอื่นๆ	50,000	41,405	50,000	- จ่ายเป็นค่าจัดซื้อของใช้สำนักงาน เช่น น้ำยาสุขภัณฑ์/ตรายาง/ยากำจัดปลวก/ ธงชาติ/กระดาษชำระ/เครื่องเย็บ กระดาษ/ไม้กวาด เป็นต้น
4.หมวดครุภัณฑ์ - เครื่องใช้สำนักงาน	300,000	300,000	300,000	- จัดซื้อเครื่องคำนวณไฟฟ้าจำนวน 2 เครื่อง (ฝ่ายการเงินและบัญชี) แทน เครื่องเดิมที่จัดซื้อเมื่อปี 2545

ประเภทรายจ่าย	ปี 2560		ปี 2561	คำประกอบคำชี้แจง
	ตั้งไว้	จ่ายจริง	ขอตั้ง	
				<ul style="list-style-type: none"> <li>- จัดซื้อเครื่องคอมพิวเตอร์พร้อมปริ้นเตอร์จำนวน 3 ชุด แทนเครื่องเดิมที่จัดซื้อเมื่อปี 2553</li> <li>- จัดซื้อเครื่องปริ้นเตอร์เลเซอร์สีจำนวน 1 เครื่อง</li> <li>- จัดซื้อเครื่องสำรองไฟจำนวน 6 เครื่อง แทนเครื่องเดิมที่จัดซื้อเมื่อปี 2549, 2550 และ 2553</li> <li>- จัดซื้อโซฟาไว้รับรองสมาชิกและผู้ที่มาติดต่องานสหกรณ์ฯ จำนวน 1 ชุด และจัดซื้อชุดรับแขกไว้ในห้องประชุมจำนวน 1 ชุด</li> <li>- จัดซื้อโต๊ะทำงาน 1 ชุด</li> </ul>
- ค่าของสมนาคุณ	---	---	750,000	จัดทำของที่ระลึกสำหรับสมนาคุณแก่สมาชิกตามที่คณะกรรมการดำเนินการกำหนด
5.หมวดค่าใช้สอย - ค่าเบี้ยเลี้ยงพาหนะ	100,000	45,114	200,000	- จ่ายเป็นค่าเบี้ยเลี้ยงพาหนะสำหรับกรรมการ, เจ้าหน้าที่, สมาชิก หรือบุคคลภายนอกที่สหกรณ์มีความจำเป็นต้องให้เดินทางไปปฏิบัติงานของสหกรณ์ฯ
- ค่าเบี้ยเลี้ยงพาหนะ เลขานุการ, เภรัญญิก และผู้ช่วย	---	---	168,000	- เหม่าจ่ายค่าเบี้ยเลี้ยงพาหนะสำหรับกรรมการผู้ทำหน้าที่เลขานุการ, เภรัญญิก และผู้ช่วยฝ่ายละ 1 คน รวมเดือนละ 14,000.- บาท 12 เดือน เป็นเงิน 168,000.- บาท
- ค่ารับรอง	150,000	78,045.74	150,000	- จ่ายสำหรับเป็นค่ารับรองคณะกรรมการและที่ปรึกษาที่มาประชุมสหกรณ์ฯ และเข้าร่วมกิจกรรมในโอกาสต่างๆ ของดำรงจตุรจังหวัดบุรีรัมย์, รับรองแขกที่มาเยี่ยมชมกิจการ รวมทั้งผู้ตรวจสอบ, ผู้สอบบัญชี และสมาชิกสหกรณ์ฯ
- ค่าล่วงเวลา	100,000	59,400	100,000	- จ่ายเป็นค่าล่วงเวลาของเจ้าหน้าที่ในวันหยุด หรือนอกเวลาราชการ กรณีมีงานเร่งด่วน, การตรวจสอบยอดหุ้น-หนี้เงินฝาก, รวบรวมข้อมูลเพื่อนำเสนอที่ประชุมใหญ่สามัญและวิสามัญ เป็นต้น

ประเภทรายจ่าย	ปี 2560		ปี 2561	คำประกอบคำชี้แจง
	ตั้งไว้	จ่ายจริง	ขอตั้ง	
- ค่าจัดอบรมสัมมนาให้ความรู้แก่กรรมการเจ้าหน้าที่ และสมาชิก	100,000	---	200,000	- จ่ายสำหรับการจัดโครงการอบรมสัมมนาให้ความรู้กับสมาชิก
- ค่าพัฒนาบุคลากร	50,000	8,296	50,000	- สำหรับเจ้าหน้าที่ในการศึกษาอบรม
- ค่าโปรแกรมสหกรณ์ฯ และค่าบำรุงรักษาโปรแกรม	150,000	104,900	200,000	- ค่าจัดทำโปรแกรมระบบสัญญาเงินกู้แบบออฟไลน์, ใช้จ่ายในการพัฒนาปรับปรุงโปรแกรมสหกรณ์ฯ, ค่าเบี้ยเลี้ยงค่าบำรุงรักษาโปรแกรมประจำปี 2561 และค่าพัฒนาเว็บไซต์ของสหกรณ์ฯ
- ค่าซ่อมแซมบำรุงและรักษาทรัพย์สิน	100,000	34,484	100,000	- จ่ายเป็นค่าซ่อมแซมบำรุงเครื่องคอมพิวเตอร์, เครื่องปรับอากาศ, ค่าน้ำมันหล่อลื่น, ค่าใช้จ่ายในการซ่อมบำรุงยานพาหนะ และทรัพย์สินอื่นของสหกรณ์ฯ
- ค่าใช้จ่ายวันประชุมใหญ่	300,000	93,635	300,000	- จ่ายเป็นค่าใช้จ่ายต่างๆ ในวันประชุมใหญ่สามัญประจำปี และการประชุมใหญ่วิสามัญ
- ค่าอากรและค่าธรรมเนียม	100,000	33,179	100,000	- ค่าธรรมเนียมในการโอนเงินชำระหนี้สถาบันการเงินต่างๆ - ค่าธรรมเนียมการโอนเงินกู้สามัญระบบบาทเนต - ค่าสมุดเช็คและค่าธรรมเนียม
- ค่าใช้จ่ายอื่น ๆ	100,000	---	100,000	- เพื่อสำหรับเป็นการสำรองในกรณีที่มีค่าใช้จ่ายที่ไม่ได้คาดการณ์ไว้ก่อน แต่จะต้องขออนุมัติจากคณะกรรมการก่อน
- ค่าใช้จ่ายเบ็ดเตล็ด	30,000	6,810.96	30,000	- จ่ายสำหรับเป็นค่าใช้จ่ายไม่สามารถจัดเป็นค่าใช้จ่ายหมวดอื่นได้
- ค่าน้ำมันรถ	15,000	12,000	15,000	- จ่ายสำหรับเป็นค่าน้ำมันรถที่ใช้ในการติดต่องานเกี่ยวกับสหกรณ์ฯ
- ค่าใช้จ่ายในการดำเนินคดี	50,000	---	100,000	- จ่ายสำหรับเป็นค่าใช้จ่ายในการดำเนินคดีกับลูกหนี้
- ค่าหนังสือพิมพ์และวารสาร	5,000	2,440	5,000	- จ่ายเป็นค่าหนังสือพิมพ์รายวันและวารสารไว้ที่สำนักงานสหกรณ์ฯ
- ค่าเครื่องดื่ม	30,000	12,250	30,000	- จ่ายเป็นค่าน้ำดื่ม, กาแฟและของว่างคณะกรรมการ/ที่ปรึกษา/สมาชิก/ผู้ที่เข้ามาติดต่องานสหกรณ์ฯ

ประเภทรายจ่าย	ปี2560		ปี2561	คำประกอบคำชี้แจง
	ตั้งไว้	จ่ายจริง	ขอตั้ง	
- ค่าพวงหรีด	30,000	14,000	30,000	- เพื่อเป็นการแสดงการไว้อาลัยให้กับสมาชิกที่เสียชีวิต
6.ที่ดินและสิ่งปลูกสร้าง - ค่าปรับปรุงภูมิทัศน์	100,000	---	100,000	- เพื่อปรับปรุงภูมิทัศน์ภายในอาคารและรอบบริเวณอาคารสำนักงานสหกรณ์ฯ
7.หมวดสวัสดิการ - ค่าสวัสดิการ	60,000	14,040	60,000	- ค่ารักษาพยาบาลเจ้าหน้าที่สหกรณ์และสำหรับเป็นค่าตรวจสุขภาพประจำปี, ค่ารักษาพยาบาล,ค่าเครื่องแบบเจ้าหน้าที่ ค่าอาหารเย็นในระหว่างทำงานล่วงเวลา
- เงินสมทบทุนประกันสังคมและกองทุนทดแทน	82,000	79,420	82,000	-จ่ายเป็นเงินสมทบกองทุนประกันสังคมและเงินทดแทนประจำปีส่วนของนายจ้างตามกฎหมาย
8.หมวดสาธารณูปโภค - ค่ากระแสไฟฟ้า	100,000	70,327.91	100,000	- จ่ายเป็นค่ากระแสไฟฟ้าสหกรณ์ฯ และค่าไฟห้องประชุมจ่ายตามใบเสร็จรับเงิน
- ค่าโทรศัพท์	35,000	19,652.73	35,000	- จ่ายเป็นค่าโทรศัพท์ 2 หมายเลข, ค่าอินเทอร์เน็ตความเร็วสูงเพื่อใช้กับเว็บไซต์ของสหกรณ์ฯ และเป็นค่าโทรศัพท์รายเดือนที่ใช้สำหรับติดต่อกานเกี่ยวกับสหกรณ์ฯ
- ค่าน้ำประปา	10,000	7,032.06	10,000	- จ่ายเป็นค่าน้ำประปาตามหลักฐานใบเสร็จรับเงิน
- ค่าไปรษณีย์	30,000	19,433	30,000	- จ่ายเป็นค่าส่งไปรษณีย์ ค่าฝากส่งธนาคัตติ และค่าดวงตราไปรษณีย์ เพื่อส่งหนังสือการสอบทานหุ้น/หนี้/เงินฝากตามข้อบังคับสหกรณ์ ตามหลักฐานใบเสร็จรับเงินตามที่จ่ายจริง
9.สมทบทุนสวัสดิการเพื่อช่วยเหลือสมาชิก (ผู้ค้าประกัน)	2,000,000	2,000,000	2,000,000	- ตั้งไว้ตามระเบียบว่าด้วยเงินทุนสวัสดิการเพื่อช่วยเหลือสมาชิก(ผู้ค้าประกัน) โดยโอนเงินเข้าหลังวันประชุมใหญ่สามัญประจำปี 30 วัน
รวมทั้งสิ้น	9,099,000	7,156,713.90	10,207,000	

สำหรับค่าใช้จ่ายในการบริหารถัวเฉลี่ยทุกรายการ แยกตามหมวดได้ดังนี้

1.หมวดเงินเดือนและค่าจ้าง	จำนวนเงิน	2,718,000.00	บาท
2.หมวดค่าตอบแทน	-- " --	2,012,200.00	บาท
3.หมวดวัสดุ	-- " --	300,000.00	บาท
4.หมวดครุภัณฑ์	-- " --	1,050,000.00	บาท
5.หมวดค่าใช้สอย	-- " --	1,710,000.00	บาท
6. หมวดที่ดิน และสิ่งปลูกสร้าง	-- " --	100,000.00	บาท
7.หมวดสวัสดิการ	-- " --	142,000.00	บาท
8.หมวดสาธารณูปโภค	-- " --	175,000.00	บาท
9. สมทบทุนสวัสดิการเพื่อช่วยเหลือสมาชิก(ผู้ค้าประกัน)	-- " --	2,000,000.00	บาท
	รวมทั้งสิ้น	<u>10,207,200.00</u>	บาท

### ประมาณการรายได้ และค่าใช้จ่ายประจำปี 2561

#### ประมาณการรายได้

ดอกเบี้ยรับจากเงินให้สมาชิกกู้ยืม ( 1 )	279,258,057.28	บาท
ดอกเบี้ยรับจากเงินฝากธนาคารและลงทุนอื่น ๆ	2,300,000.00	บาท
ค่าธรรมเนียมแรกเข้าเป็นสมาชิก	2,000.00	บาท
ดอกเบี้ยเงินฝากสหกรณ์อื่น	3,000.00	บาท
รายได้อื่น ๆ	2,000.00	บาท
รวมรายได้	<u>281,565,057.28</u>	บาท

#### ประมาณการค่าใช้จ่าย

ดอกเบี้ยจ่าย ( 2 )	76,340,882.99	บาท
ค่าใช้จ่ายในการดำเนินการ	10,200,000.00	บาท
รวมค่าใช้จ่าย	<u>86,540,882.99</u>	บาท
ประมาณการรายรับสูงกว่ารายจ่าย	<u>195,024,174.28</u>	บาท

หมายเหตุ (1) คาดว่าดอกเบี้ยรับจากการให้สมาชิกกู้ จะมาจากคณะกรรมการหาเงินมาเป็นทุนหมุนเวียน

(2) ดอกเบี้ยจ่ายจากการกู้เงินสถาบันการเงินอื่นและจ่ายให้กับสมาชิกที่นำเงินมาฝากออมทรัพย์

และสะสมทรัพย์

มติที่ประชุม.....

.....

# วาระที่ 12

## เรื่องการเลือกตั้งคณะกรรมการดำเนินการ

ปี 2561

ประธานฯ แจ้งว่า.....เนื่องจากปีนี้เกษียณอายุราชการ จึงขอลาออกจากตำแหน่งประธานกรรมการ.....  
สหกรณ์ออมทรัพย์ตำรวจภูธรจังหวัดบุรีรัมย์ จำกัด ตั้งแต่นี้เป็นต้นไป.....  
.....  
.....  
.....  
.....

## วาระที่ 12

### เรื่องการเลือกตั้งคณะกรรมการดำเนินการปี 2561

ผู้ดำเนินการประชุม ได้ชี้แจงเกี่ยวกับการเลือกตั้งกรรมการดำเนินการเพื่อให้เป็นไปตาม พ.ร.บ. สหกรณ์ พ.ศ.2542 และข้อบังคับของสหกรณ์ออมทรัพย์ตำรวจภูธรจังหวัดบุรีรัมย์ จำกัด หมวด 8 ข้อ 71 ให้สหกรณ์มีคณะกรรมการดำเนินการประกอบด้วย ประธานกรรมการหนึ่งคน และกรรมการอื่นไม่เกิน 14 คน ซึ่งที่ประชุมใหญ่เลือกจากสมาชิก ดังนี้

คณะกรรมการดำเนินการชุดที่ 44 ประกอบด้วยกรรมการจำนวน 15 คน คือ

ที่	ยศ นาม	นามสกุล	ตำแหน่ง	วาระ / ปี
1.	พล.ต.ต.ฉัตรวรราช	แสงเพชร	ประธานกรรมการฯ	2/1
2.	พ.ต.อ.สุรัชย์	สังข์พัฒน์	รองประธานฯ และเลขานุการ	2/1
3.	พ.ต.อ.ประยุทธ์	โพธิ์แก้วกุล	รองประธานฯ และเหรัญญิก	1/1
4.	พ.ต.อ.สุรพล	มุงมา	รองประธานฯ	1/1
5.	พ.ต.อ.รุทธพล	เนาวรัตน์	รองประธานฯ	1/1
6.	พ.ต.อ.บัณฑิต	อ่อนสาคร	กรรมการ	1/1
7.	พ.ต.อ.สัมภาษณ์	ศรีจันทิก	กรรมการ	1/1
8.	พ.ต.อ.สมภาพ	สังข์กรทอง	กรรมการ	2/2
9.	พ.ต.อ.สถิตย์	โพธิมาศ	กรรมการ	2/2
10.	พ.ต.อ.ชัชวาลย์	เปาอินทร์	กรรมการ	2/2
11.	พ.ต.อ.สนอง	วรรณโคตร	กรรมการ	2/2
12.	พ.ต.อ.สิทธิพล	แสนสุโพธิ์	กรรมการ	2/2
13.	พ.ต.อ.ปิยะชาติ	ศิริมณฑา	กรรมการ	1/2
14.	พ.ต.อ.เชิดชัย	เปรมปรีดี	กรรมการ	1/2
15.	พ.ต.อ.สมดุลย์	ลีกประโคน	กรรมการ	2/1

ในปีบัญชี 30 กันยายน 2560 มีคณะกรรมการฯ ที่ต้องออกก่อนครบวาระจำนวน 3 คน ดังนี้คือ

ที่	ยศ นาม	นามสกุล	ตำแหน่ง	วาระ / ปี	หมายเหตุ
1.	พล.ต.ต.ฉัตรวรราช	แสงเพชร	ประธานกรรมการฯ	2/1	เกษียณ
2.	พ.ต.อ.สุรพล	มุงมา	รองประธานฯ	1/1	ย้าย
3.	พ.ต.อ.บัณฑิต	อ่อนสาคร	กรรมการ	1/1	ย้าย

และมีคณะกรรมการฯ ที่ต้องออกตามวาระจำนวน 7 คน ดังนี้คือ

ที่	ยศ นาม	นามสกุล	ตำแหน่ง	วาระ / ปี	หมายเหตุ
1.	พ.ต.อ.สมภาพ	สังข์กรทอง	กรรมการ	2/2	
2.	พ.ต.อ.สถิตย์	โพธิมาศ	กรรมการ	2/2	
3.	พ.ต.อ.ชัชวาลย์	เปาอินทร์	กรรมการ	2/2	
4.	พ.ต.อ.สนอง	วรรณโคตร	กรรมการ	2/2	

ที่	ยศ	นาม	นามสกุล	ตำแหน่ง	วาระ / ปี	หมายเหตุ
5.	พ.ต.อ.	สิทธิพล	แสนสุโพธิ์	กรรมการ	2/2	
6.	พ.ต.อ.	ปิยะชาติ	ศิริมณฑา	กรรมการ	1/2	ย้าย
7.	พ.ต.อ.	เชิดชัย	เปรมปรีดี	กรรมการ	1/2	เกษียณ

ดังนั้น กรรมการดำเนินการสหกรณ์ฯ ซึ่งพ้นจากตำแหน่งอาจได้รับเลือกตั้งซ้ำได้อีก แต่ต้องไม่เกินสองวาระติดต่อกัน ในกรณีที่มีการเลือกตั้งกรรมการสหกรณ์แทนตำแหน่งที่ว่าง ให้กรรมการดำเนินการสหกรณ์ฯ ที่ได้รับเลือกตั้งอยู่ในตำแหน่งเท่ากับวาระที่เหลืออยู่ของผู้ที่ทำหน้าที่แทน

จากนั้นให้ที่ประชุมใหญ่พิจารณาเลือกตั้งกรรมการดำเนินการ ตามข้อบังคับของสหกรณ์ออมทรัพย์ ตำรวจภูธรจังหวัดบุรีรัมย์ จำกัด

มติที่ประชุม ที่ประชุมมีมติเป็นเอกฉันท์เลือกตั้งคณะกรรมการดำเนินการ ดังนี้

1. ประธานกรรมการ

ที่ประชุมมีมติเป็นเอกฉันท์เลือกตั้ง

(1) พ.ต.อ. ชัยยุทธ.....เจียรศิริกุล.....เป็นประธานกรรมการ

2. กรรมการดำเนินการ (เลือกตั้งตามทีออกตามวาระ)

ที่ประชุมมีมติเป็นเอกฉันท์เลือกตั้ง ดังนี้

(1) พ.ต.อ.ชาญชัย.....พงษ์พิชิตกุล.....

(2) พ.ต.อ.ภูมิพัฒน์.....ภัทรศรีวงษ์ชัย.....

(3) พ.ต.อ.วีรพล.....เจริญศิริ.....

(4) พ.ต.อ.โรมรัน.....จินดานภาพ.....

(5) พ.ต.อ.ศักดิ์ชาย.....โรจน์รัตน์นางกูร.....

(6) พ.ต.อ.สุทธิ.....ภัทริย์วงศ์สุข.....

(7) พ.ต.อ.ต่อศักดิ์.....ศรีเสริม.....

3. เลือกซ่อมแทนกรรมการที่ออกก่อนครบวาระจำนวน 2 คน (อยู่ได้ 1 ปี)

(1) พ.ต.อ.พิศิษฐ์.....ศรีสุพล.....แทน พ.ต.อ.สุรพล มุ่งมา.....

(2) พ.ต.อ.พัฒน์กุล.....บุญหลาย.....แทน พ.ต.อ.บัณฑิต อ่อนสาคร.....

\*\*\* ข้อบังคับฯ ข้อ 75 การพ้นจากตำแหน่ง "กรรมการดำเนินการต้องพ้นจากตำแหน่งเพราะเหตุอย่างหนึ่งอย่างดังต่อไปนี้

(1) ถึงคราวออกตามวาระ

(9) โอนหรือย้ายหรือออกจากราชการหรือหน่วยงานประจำโดยไม่มีคามผิด"



คณะกรรมการดำเนินการสหกรณ์ออมทรัพย์ตำรวจภูธรจังหวัดบุรีรัมย์ จำกัดประจำปี 2561 จำนวน 15 คน ดังนี้

ที่	ยศ	นาม	นามสกุล	ตำแหน่ง	วาระ / ปี
1.	พ.ต.อ.	ชัยยุทธ	เจียรศิริกุล	ประธานกรรมการ	1/2
2.	พ.ต.อ.	สุรชัย	สังข์พัฒน์	กรรมการ	2/2
3.	พ.ต.อ.	ประยุทธ์	โพธิ์แก้วกุล	กรรมการ	1/2
4.	พ.ต.อ.	รุตพล	เนาวรัตน์	กรรมการ	1/2
5.	พ.ต.อ.	วีรพล	เจริญศิริ	กรรมการ	1/1
6.	พ.ต.อ.	ชาญชัย	พงษ์พิชิตกุล	กรรมการ	1/1
7.	พ.ต.อ.	ภูมิพัฒน์	ภัทรศรีวงษ์ชัย	กรรมการ	1/1
8.	พ.ต.อ.	ต่อศักดิ์	ศรีเสริม	กรรมการ	1/1
9.	พ.ต.อ.	สัมภาษณ์	ศรีจันทิก	กรรมการ	1/2
10.	พ.ต.อ.	พิศิษฐ์	ศรีสุพล	กรรมการ	1/2
11.	พ.ต.อ.	ศักดิ์ชาย	โรจน์รัตน์นางกูร	กรรมการ	1/1
12.	พ.ต.อ.	โรมรัน	จินदानุภาพ	กรรมการ	1/1
13.	พ.ต.อ.	สุทธิ	ภูหริย์วงศ์สุข	กรรมการ	1/1
14.	พ.ต.อ.	พัฒนกุล	บุญหลาย	กรรมการ	1/2
15.	พ.ต.อ.	สมดุลย์	ลีกระโคน	กรรมการ	2/2

# วาระที่ 13

เรื่องความเห็นและข้อเสนอแนะของหน่วยงานที่เกี่ยวข้อง

## วาระที่ 13

### เรื่องความเห็นและข้อเสนอแนะของหน่วยงานที่เกี่ยวข้อง

#### สำนักงานตรวจบัญชีสหกรณ์

.....เรียนคณะกรรมการดำเนินการสหกรณ์ออมทรัพย์ตำรวจภูธรจังหวัดบุรีรัมย์ จำกัด, ท่านสมาชิก และผู้เข้าร่วมการประชุมทุกท่าน ดิฉัน นางดวงจันทร์ ปาสาเน ตำแหน่งนักวิชาการตรวจสอบบัญชีชำนาญการจากสำนักงานตรวจบัญชีสหกรณ์บุรีรัมย์ ได้รับมอบหมายจากหัวหน้าสำนักงานตรวจบัญชีให้มาเข้าร่วมประชุมแทน เนื่องจากท่านหัวหน้าติดภารกิจไปประชุมที่จังหวัดนครราชสีมา ในวันนี้มีเรื่องที่จะพูดอยู่ 2 เรื่อง คือ

..... 1. เรื่องสิทธิและหน้าที่ของสมาชิกว่า สมาชิกมีสิทธิในการเข้าร่วมประชุม ปฏิบัติตามระเบียบและข้อบังคับของสหกรณ์ มีสิทธิในการส่งเสริมกิจกรรมของสหกรณ์คือ การเพิ่มหุ้น กู้เงิน ฝากเงินและสอดส่องดูแลกิจการของสหกรณ์ รวมถึงร่วมมือกับคณะกรรมการดำเนินการ เพื่อให้กิจการของสหกรณ์เจริญรุ่งเรือง

..... 2. อีกอย่างหนึ่งคือ อยากให้สมาชิกตรวจสอบใบเสร็จรับเงินว่าท่านมีหุ้น มีเงินรับฝาก มีหนี้สินถูกต้องหรือไม่ แล้วก็เรื่องยืนยันยอด โดยปรกติผู้สอบบัญชีจะยืนยันยอดก่อนวันสิ้นปี ในการยืนยันยอดของผู้สอบบัญชีก็เพื่อพิสูจน์ความ มีอยู่จริงของลูกหนี้ เพื่อที่จะมาแสดงความเห็นว่าท่านยืนยันยอดหนี้ ท่านรับรองแล้วว่าหนี้ตรงนี้เป็นหนี้ของท่านจริงๆ ไม่ใช่หนี้ของคนอื่นมาเยี่ยมเงินท่าน เพราะฉะนั้นตัวนี้ก็คือก็จะเป็นการพิสูจน์ว่าลูกหนี้มีอยู่จริง เกิดขึ้นจริง การยืนยันยอดส่วนใหญ่ถ้าเป็นสหกรณ์ออมทรัพย์ก็จะยืนยันยอดก่อนเพื่อที่จะปิดบัญชีได้เร็ว ซึ่งสหกรณ์ออมทรัพย์ส่วนใหญ่จะปิดบัญชีได้เร็วกว่าภาคเกษตร

..... สุดท้ายนี้ ทางสำนักงานตรวจบัญชี ก็ขอแสดงความยินดีกับสมาชิกที่ได้รับเงินปันผลในปีด้วยคะ

#### สำนักงานสหกรณ์จังหวัดบุรีรัมย์

.....กราบเรียนท่านประธานกรรมการฯ, คณะกรรมการฯ และสมาชิกผู้ทรงเกียรติทุกท่าน ผมนายวิระยุทธ ทุมทอง สหกรณ์จังหวัดบุรีรัมย์ บทบาทของผมมี 2 มิติ คือ

..... 1. เรื่องของการแนะนำ ส่งเสริม ให้คำปรึกษาในการดำเนินงานของสหกรณ์

..... 2. เรื่องของการกำกับดูแลสหกรณ์ ให้ดำเนินการไปตามกฎหมายว่าด้วยกฎหมายสหกรณ์และเรื่องอื่นที่เกี่ยวข้องกับสหกรณ์ ก่อนอื่นก็ต้องขอแสดงความยินดีกับสหกรณ์แห่งนี้ที่สามารถบริหารงาน มีส่วนเหลือของกำไรในปี 170 กว่าล้านบาท คณะกรรมการดำเนินการทำหน้าที่เกี่ยวกับรักษาความสงบเรียบร้อย แล้วยังมาบริหารงานเงินในสหกรณ์ 3,000 กว่าล้านบาท สามารถบริหารจัดการเงินได้อย่างดี เงินไหลเข้าไหลออกอย่างที่ผมตรวจสอบบัญชีว่า สามารถควบคุมค่าใช้จ่ายเกี่ยวกับการเงินและบริหารการเงินให้มีส่วนเหลือมาปันผลและเฉลี่ยคืนให้กับสมาชิกได้ มาใช้จ่ายในช่วงนี้ได้ ขอชมเชยและขอแสดงความยินดีด้วย

..... ในส่วนของนโยบายของกระทรวง จะขอชี้แจงเล็กน้อยในส่วนที่กระทรวงเกษตรและสหกรณ์เอง เป็นห่วงในเรื่องที่ 1 ในเรื่องของการบริหาร จะเห็นได้ว่าในหลายๆ แห่ง มีการบริหารงานที่ไม่โปร่งใส มีข่าวมีครวเกี่ยวกับทุจริต ดังนั้นทางกระทรวงเองมีการย้ำว่าให้สหกรณ์บริหารงานด้วยความโปร่งใส ตรวจสอบได้ ถึงจะเห็นว่ามีความสามารถสหกรณ์สีขาวเข้ามาในสหกรณ์ออมทรัพย์สหกรณ์เครดิตยูเนียน จึงอยากจะทำให้บริหารงานด้วยความโปร่งใส ไร้ทุจริต อันนี้เป็นเรื่องที่ต้องฝากคณะกรรมการ

..... 2. กรมเป็นห่วงในเรื่องปัญหาหนี้สินของสมาชิก ก็มีสมาชิกหลายแห่งร้องเรียนไป ส่วนใหญ่จะเป็นผู้เกษียณแล้ว ตอนอยู่มีเงินเดือนมากพอส่งชำระหนี้ได้ แต่พอเกษียณเงินเดือนก็จะหายไป เงินตำแหน่งก็หายไป ตอนกู้ยืมได้เยอะๆ พอเกษียณเงินไม่พอใช้ก็ต้องฝากไว้ว่า การที่จะให้เงินกู้กับสมาชิก ก็ขอให้พิจารณาให้ดูว่ามีความสามารถที่จะชำระหนี้หลังเกษียณได้หรือไม่ ขนาดไหน อย่างไร อันนี้ก็เป็นปัญหาที่เกิดขึ้นกับสหกรณ์หลายแห่ง

..... 3. กรมอยากให้สหกรณ์เป็นแบบไทยแลนด์ 4.0 ที่ท่านประธานกรรมการได้นำเอาเทคโนโลยีต่างๆ เข้ามาใช้ในการบริหารจัดการเห็นในรายงานกิจการแล้วว่า สหกรณ์ได้มีการนำเทคโนโลยีมาพัฒนาการบริหารสมาชิก รวดเร็ว และโปร่งใสมยิ่งขึ้น

..... ในส่วนของสหกรณ์จังหวัด ถ้ามีข้อใดที่จะขอคำปรึกษาให้คำปรึกษาและให้ความช่วยเหลือ ในส่วนของเกณฑ์กำกับนั้นก็เป็นเรื่องของภาครัฐที่จะออกการกำกับมา ก็จำเป็นต้องปฏิบัติตามเกณฑ์ ตามกฎหมาย สุดท้ายนี้ ขอแสดงความยินดีกับสหกรณ์ด้วย

วาระที่ 14

เรื่องอื่นๆ

## วาระที่ 14 เรื่องอื่นๆ

### - เรื่องบริจาคเงินเข้ากองทุนสวัสดิการสำนักงานตำรวจแห่งชาติ

- พ.ต.อ.ชัยยุทธ เจียรศิริกุล ประธานกรรมการฯ แจ้งที่ประชุมว่า ทุกปี กองสวัสดิการ สำนักงานกำลังพล สำนักงานตำรวจแห่งชาติ จะมีหนังสือขอความร่วมมือให้สหกรณ์ตำรวจทุกแห่ง ร่วมบริจาคเงินเข้ากองทุนสวัสดิการสำนักงานตำรวจแห่งชาติ โดยกำหนดให้สหกรณ์ฯ ที่มีผลกำไรสุทธิตั้งแต่ 10 ล้านบาทขึ้นไป ร่วมบริจาคเงินร้อยละ 0.30 ของผลกำไรสุทธิ และผลกำไรที่ต่ำกว่า 10 ล้านบาท ให้ร่วมบริจาคเงินร้อยละ 0.20 ของผลกำไรสุทธิ จากหลักเกณฑ์ดังกล่าวสหกรณ์ต้องร่วมบริจาคกว่าห้าแสนบาท ซึ่งมติที่ประชุมใหญ่สามัญประจำปีที่ผ่านมา อนุมัติให้สหกรณ์ร่วมบริจาคเงินจำนวน 200,000.- บาท ดังนั้นในปีนี้จึงขอที่ประชุมพิจารณาเงินที่จะร่วมบริจาคเข้ากองทุนสวัสดิการสำนักงานตำรวจแห่งชาติ

มติที่ประชุม ที่ประชุมมีมติเป็นเอกฉันท์อนุมัติให้สหกรณ์ฯ บริจาคเงินจากทุนสาธารณประโยชน์จำนวน 200,000.- บาท (สองแสนบาทถ้วน) เท่ากับปีที่ผ่านมา

### - พล.ต.ต.ฉัตรวรรษ แสงเพชร อดีตประธานกรรมการฯ กล่าว

เรียนท่านรักษาการผู้บังคับการตำรวจภูธรจังหวัดบุรีรัมย์ ท่าน พ.ต.อ.ชัยยุทธ เจียรศิริกุล เพื่อนสมาชิกที่รักทุกท่าน ผมก็ต้องขอขอบคุณเพื่อนสมาชิกที่ไปเผยแพร่กิจการของสหกรณ์ออมทรัพย์ตำรวจภูธรจังหวัดบุรีรัมย์ ให้เพื่อนสมาชิกได้เข้าใจสิ่งที่ผมอยากฝากพวกเราไว้ สหกรณ์นั้นจะอยู่ไม่ใช่ที่ท่านกู้ยืมอย่างเดียวต้องรู้จักออมด้วย การกักเงินเป็นเรื่องที่เมื่อมีความจำเป็นจริงๆ ก็ทำการกู้ ไม่ใช่กู้แบบตำรวจ กู้กันไปกู้กันมา โดยเฉพาะพากันไปกู้สถาบันการเงินอื่น สหกรณ์เราที่ดำเนินการตลอดระยะเวลาที่ผ่านมาจนกระทั่งถึงที่ผมดำเนินการ เราทำตามแบบอย่างที่เราทำกันมา เราวางพื้นฐานการทำงาน วางพื้นฐานการดำเนินการของสหกรณ์ได้เป็นอย่างดี ทำให้เพื่อนสมาชิกรู้จักที่จะออม รู้จักเอาเงินไปฝากให้เกิดประโยชน์ เกิดรายได้ เป็นสิ่งที่ดี ในโอกาสนี้ที่ผมเกษียณอายุราชการก็ขอลาออกจากการเป็นประธานฯ และก็ขอขอบคุณท่านอีกครั้ง ขอขอบคุณครับ

### - พ.ต.อ.ชัยยุทธ เจียรศิริกุล ประธานกรรมการฯ กล่าว

ขอขอบคุณสมาชิกทุกท่านที่ให้ความไว้วางใจให้เป็นประธานฯ ขอขอบคุณท่าน พล.ต.ต.ฉัตรวรรษ แสงเพชร ที่ทำโครงการสหกรณ์ให้เข้มแข็งและรวมตลอดทั้งสหกรณ์จังหวัด ผู้ตรวจสอบ และผู้จัดการ และข้าราชการตำรวจทุกท่านที่เราร่วมแรงร่วมใจกัน ที่ทำให้สหกรณ์เข้มแข็ง ทั้งที่ผมมารับตำแหน่งรักษาการก็ได้ข่าวว่าจังหวัดที่ใกล้เคียงเราในภาค 3 มีหลายสหกรณ์ที่มีการทุจริตกัน ตรงนี้ผมถือว่าการทำงานที่โปร่งใส ให้ผลประโยชน์กับสมาชิก ทั้งหมดเป็นหน้าที่สำคัญของสหกรณ์ที่เราต้องสร้างความเข้มแข็งให้กับสหกรณ์เอง ดังนั้น เรื่องการตรวจสอบก็ต้องทำด้วยความเข้มแข็งและการทำงานด้วยความโปร่งใสนี้ผมถือว่าเป็นเรื่องสำคัญ สมาชิกทุกท่านมีสิทธิ์เหมือนกัน ส่วนใหญ่ที่เราคงเห็นว่าข้าราชการตำรวจเราเงินเดือนน้อย ดังนั้นเราก็จะกู้กัน ตรงนี้ผมก็จะคิดว่าพยายามสิ่งไหนที่เป็นภาระหนักลองหาวิธีการที่จะปรึกษาผู้จัดการ ผู้จัดการสหกรณ์เป็นผู้มีประสบการณ์ ก็ปรึกษาผู้บังคับบัญชาว่าจะดำเนินการอย่างไร ผมว่าในสิ่งที่ต้องออมควรต้องออมด้วย ส่วนไหนที่จะกู้หรือจำเป็นน่าจะต้องกู้ ท้ายนี้ผมก็ต้องขอขอบคุณที่ได้มาร่วมกิจกรรมสหกรณ์ในครั้งนี้ ก็คงจะได้มีการร่วมกันตลอด

- ประธานฯ กล่าวว่ามีสมาชิกท่านใดมีข้อเสนอแนะหรือซักถามเรื่องใดหรือไม่

- ไม่มีสมาชิกท่านใดเสนอแนะหรือซักถามเรื่องใด

- ประธานฯ กล่าวว่ามีมติที่ประชุมว่า ก็ต้องขอขอบคุณอีกครั้ง เมื่อสักครู่ถือเป็นมติที่ท่วมทับ และช่างภาพได้ถ่ายภาพเอาไว้เรียบร้อยแล้ว และขอปิดการประชุม

เลิกประชุมเวลา 12.30 น.

(ลงชื่อ)พ.ต.อ.ชัยยุทธ เจียรศิริกุล ประธานกรรมการฯ  
( ชัยยุทธ เจียรศิริกุล )

(ลงชื่อ)พ.ต.อ.ประยุทธ์ โพธิ์แก้วกุล เลขานุการ / ผู้จัดบันทึก  
( ประยุทธ์ โพธิ์แก้วกุล ) สำเนาถูกต้อง

พ.ต.อ.

( ประยุทธ์ โพธิ์แก้วกุล )

เลขานุการ

# ภาคผนวก

รายชื่อบุตรสมาชิก  
ที่ได้รับทุนการศึกษาประจำปี 2560

**รายชื่อบุตรสมาชิกที่ได้รับทุนการศึกษาประจำปี 2560**

สรุป	ระดับประถมศึกษา ( ทุนละ 2,000 บาท )	149 ราย	เป็นเงิน	298,000.00 บาท
	ระดับมัธยมศึกษา ( ทุนละ 3,000 บาท )	157 ราย	"	471,000.00 บาท
	ระดับอุดมศึกษา ( ทุนละ 4,000 บาท )	58 ราย	"	232,000.00 บาท
	<b>รวมทั้งสิ้น</b>	<b>364 ราย</b>	<b>"</b>	<b>1,001,000.00 บาท</b>

หมายเหตุ: วงเงินทุนที่เกินจำนวน 1,000.- บาท เป็นของ สภ.หินเหล็กไฟ หัวหน้าหน่วย สภ.หินเหล็กไฟ  
จะเป็นผู้สนับสนุนเงินจำนวนดังกล่าวให้กับบุตรสมาชิกเอง

**รายชื่อบุตรสมาชิกที่ได้รับทุนการศึกษาประจำปี 2560**

<b>1. สหกรณ์</b>	<b>วงเงินทุน 4,000.-บาท</b>	
ระดับประถมศึกษา	1.ด.ช.ณัฐวัฒน์ โพธิ์กลาง	2.ด.ช.วรพล มากทอง
<b>2.ภ.จว.บุรีรัมย์</b>		
<b>2.1-7 ,กลุ่มงานสอบสวน.ศอ.ปส.</b>	<b>วงเงินทุน 17,000.- บาท</b>	
ระดับประถมศึกษา	1.ด.ช.สุวรรณภูมิ พิชัยกุล	2.ด.ช.ธนกฤต เรืองปรัชญากุล
	3.ด.ช.วุฒิมัทธ อ้าวอพันธ์	4.ด.ช.ภุริพัฒน์ พลศรี
ระดับมัธยมศึกษา	1.ด.ญ.ณัฐญาดา แก้วเกตุ	2.นายญาณกวี สุภาพไพบูล
	3.นายวริทธิ์ธร ดีสร้อย	
<b>2.2ผอ.สืบสวนชุดปฏิบัติการ,191,นพ.พ.EOD</b>	<b>วงเงินทุน 33,000.- บาท</b>	
ระดับประถมศึกษา	1.ด.ญ.สิริรัชญา ประนามะเส	2.ด.ช.ธราธิป ตู้อาราญ
	3.ด.ช.ปวีร์อุตหนองเลา	4.ด.ช.อนนต์ พลหล้า
	5.ด.ญ.กนกพร เสียงดี	6.ด.ช.ปิ่นณรุจน์ปิติประวัตพงษ์
	7.ด.ช.พีรพัฒน์เคนน้ำเที่ยง	8.ด.ช.กันตินันท์ ศรีโยธา
	9.น.ส.ชนิตา สุขสบาย	
ระดับมัธยมศึกษา	1.น.ส.ณัฐสุดา สร้อยนาค	
ระดับอุดมศึกษา	1.น.ส.นภาพร บุตรโพธิ์ศรี	2.นายรัชวุฒิ ทองประภา
	3.นายสิริวิชญ์รัตนโมคภักดิ์	
<b>3.สภ.เมืองบุรีรัมย์</b>	<b>วงเงินทุน 88,000.- บาท</b>	
ระดับประถมศึกษา	1.ด.ญ.พรรณรต เชื้ออาสา	2.ด.ช.ศุภกร ผ่าชัย
	3.ด.ช.ภุริณัฐ เย็นมัน	4.ด.ช.กิตติธัช เกตุชาติ
	5.ด.ญ.นัยนภา รัตนประทีป	6.ด.ช.เพชรชานนท์ เฉลิมรัมย์
	7.ด.ญ.ฉัตรธิดา สอพิมาย	8.ด.ช.ดุจตะวัน ชาญโพธิ์
ระดับมัธยมศึกษา	1.นายสุรทิน พินิจกิจ	2.ด.ญ.พัชชาวี ห่อไธสง
	3.น.ส.ศุภพิชญ์ ภาณุสกุล	4.นายเอกพล เกรรัมย์
	5.น.ส.จุฑามาศ รักสมัย	6.น.ส.สุชัญญา ทักนพรหม
	7.นายพัชรพล คูสันเทียะ	8.นายพงศกร ขำผา
	9.ด.ญ.อัมภราภักดิ์ แพงเพ็ง	10.ด.ญ.กมลพัชร พัชรมนตรี



<b>3.สภ.เมืองบุรีรัมย์</b>		
ระดับมัธยมศึกษา	11.นายณัฐกิตติ์คะเรรัมย์	12.ด.ญ.ปรียากร ยุตธรรม
	13.ด.ญ.กัลยากร ทักนาวิวัฒน์	14.นายเจตพล คะเรรัมย์
	15.ด.ญ.ภาณุวัฒน์ ศรีศิริรินทร์	16.นายชัชพงศ์ เกียรติธนบดี
ระดับอุดมศึกษา	1.นายนราวิชญ์ เพชรเลิศล้ำ	2.น.ส.พิชญาภา ปิตะเสน
	3.นายสหรัฐ ช้างเผือก	4.น.ส.ฉัตรสุดา บุตกะ
	5.น.ส.ภัทรวดี สมภาค	6.น.ส.จตุพร โททอง
<b>4.สภ.บ้านด่าน</b>	<b>วงเงินทุน 22,000.- บาท</b>	
ระดับประถมศึกษา	1.ด.ช.พีรชัชชัย ปีตายัง	2.ด.ญ.ศุภาพิชญ์ สนิท
	3.ด.ช.ภาคภัทร ศรีดำ	
ระดับมัธยมศึกษา	1.นายพงษ์พัฒน์ เปลาโก	2.ด.ญ.กมลลักษณ์ แส่นปัญญา
	3.น.ส.ธนาภรณ์ ทะสุนทร	4.นายธรรมศาสตร์ ภาระจำ
ระดับอุดมศึกษา	1.น.ส.ชนัญดา หงส์คำมี	
<b>5. สภ.หนองสองห้อง</b>	<b>วงเงินทุน 19,000.- บาท</b>	
ระดับประถมศึกษา	1.ด.ช.ชัชพงษ์ เวียงจันทัก	2.ด.ญ.ธนวรรณ จันทะเมนชัย
	3.ด.ช.ชวัลวิชญ์ อามาตย์	4.ด.ช.ศุภาพิชญ์ ออกรัมย์
	5.ด.ญ.วาสนา สรงสระ	
ระดับมัธยมศึกษา	1.นายณัฐกฤต สาระสิทธิ์	2.ด.ญ.พีระวัฒน์ หมวดประโคน
	3.ด.ญ.กนกพร สารคุณ	
<b>6.สภ.นางรอง</b>	<b>วงเงินทุน 69,000.- บาท</b>	
ระดับประถมศึกษา	1.ด.ญ.จุฑามาศ จินมะโน	2.ด.ช.พีรณัฐ ออบกลาง
	3.ด.ช.กรวิทย์ อธิญักดิ์	4.ด.ญ.พรนิชา เจาประโคน
	5.ด.ญ.ชนัญพร บวรชาติ	6.ด.ช.กิตติภณ พรหมลักษณ์
ระดับมัธยมศึกษา	1.น.ส.ณัฐนิช ลาตวงษ์	2.น.ส.ชัชพิมพ์ ทองคำ
	3.น.ส.ศุภการต์ มาระศรี	4.น.ส.วันฉัตรเทศสวัสดิ์วงศ์
	5.ด.ช.วริทธิ์ธร จันทร์สว่าง	6.นายพีรดนัย แป้นชุมแสง
	7.น.ส.ดวงรัตน์ โสชาติ	8.ด.ช.ภูวกร ธนเมธี
	9.ด.ช.กฤติพงษ์ คาดกระโทก	10.ด.ช.พรนิมิต ปริกเอโก
	11.น.ส.วริศรา ละเอียด	
ระดับอุดมศึกษา	1.นายคมสันต์ เหมือนไธสง	2.น.ส.สุพัชรา เลนนาแซง
	3.น.ส.พัชราภรณ์ โฉ่นารายณ์	4.น.ส.พรรษา พิณจสุนทรสาร
	5.นายชัชฌพงษ์ ภิรมย์นาค	6.น.ส.ณัฐจุรา ทิพย์อักษร
<b>7.สภ.หนองไทร</b>	<b>วงเงินทุน 10,000.- บาท</b>	
ระดับมัธยมศึกษา	1.น.ส.สุทธิดา กองศักดิ์	2.นายศทาวุธ บุญชู
ระดับอุดมศึกษา	1.นายกฤษณ์ขจร กองศักดิ์	

<b>8.สภ.ประโคนชัย</b>	<b>วงเงินทุน 58,000.- บาท</b>	
ระดับประถมศึกษา	1.ด.ช.ไชยเพชร ขามประโคน	2.ด.ช.กิมพัฒน์ จำนงประโคน
	3.ด.ญ.ณัฐฎา คองประโคน	4.ด.ช.รชตจะนนท์
	5.ด.ช.ณกร วัฒนราช	
ระดับมัธยมศึกษา	1.ด.ญ.โอบเอื้อ เจียมรัมย์	2.ด.ช.มโน ชำนิง
	3.ด.ญ.กนกวรรณ ปานะโปย	4.น.ส.ธนพร จินชาติ
	5.นายวงศธร ตรงใจ	6.น.ส.ศศิกานต์ ทูลประโคน
	7.นายธิตพิงษ์ศิริเม	8.น.ส.ธิติพร มาศรีกา
	9.นายธำรงค์ดี รักกะเปา	10.นายภักคินันท์ วิเศษนคร
	11.นายชานน ชาญประโคน	12.นายศุภกานต์ แจ่มใส
ระดับอุดมศึกษา	1.น.ส.เบญจณัฐ อินทร์ผลสุข	2.น.ส.กมลชนก ชุ่มสูงเนิน
	3.น.ส.ปาณิสรา กลมประโคน	
<b>9.สภ.บ้านบัว</b>	<b>วงเงินทุน 18,000.- บาท</b>	
ระดับประถมศึกษา	1.ด.ช.นพพล มะลา	2.ด.ญ.สุพิชญาไกรยรัตน์
ระดับมัธยมศึกษา	1.ด.ช.ศุภกร ทองจำรัส	2.นายจันธรัตน์ เสชู
ระดับอุดมศึกษา	1.น.ส.อลิษา พรหมเอาะ	2.นายปวีศร อุปนิ
<b>10.สภ.ลำปลายมาศ</b>	<b>วงเงินทุน 46,000.- บาท</b>	
ระดับประถมศึกษา	1.ด.ช.นิธิศสะเทิงรัมย์	2.ด.ญ.ชมพูนุท อรอินทร์
	3.ด.ญ.ธนวันต์ เขิงสะอาด	4.ด.ญ.กชกร ศรีพิริยกุล
	5.ด.ช.โชคน้ำชัย สลับทอง	
ระดับมัธยมศึกษา	1.ด.ญ.จินตามณี อ่อนนวล	2.นายโสภณัฐ ศรีชุม
	3.น.ส.ชลลดา อุทธาพงษ์	4.ด.ช.สหพล แก้วอรสาร
	5.นายชัยวัฒน์ แสนลาด	6.ด.ญ.นาทหทัย รบศึก
	7.น.ส.ธนาภรณ์เครือพิมาย	8.ด.ญ.กุลปรียา สุขแสนสุข
ระดับอุดมศึกษา	1.น.ส.พิชญานิน ประเสริฐโส	2.นายเกริกฤทธิ์ แสนฤทธิ์
	3.น.ส.พิชามณัฐสลัยรัมย์	
<b>11.สภ.ทะเลเมนชัย</b>	<b>วงเงินทุน 25,000.- บาท</b>	
ระดับประถมศึกษา	1.ด.ญ.พัชรพร รอบคอบ	
ระดับมัธยมศึกษา	1.น.ส.นริศราสะเทิงรัมย์	2.น.ส.บุญรักษา พวงไธสง
	3.น.ส.รุดินันท์ วงศ์ศรี	4.น.ส.วริศรา โกลา
	5.นายนพวิษณุ ไวยรัตน์	
ระดับอุดมศึกษา	1.น.ส.ปาริชาติ เขียวรัมย์	2.น.ส.สุภารัตน์ ไชงรัมย์
<b>12.สภ.ละหานทราย</b>	<b>วงเงินทุน 35,000.- บาท</b>	
ระดับประถมศึกษา	1.ด.ญ.วคินี พิมพ์ศักดิ์	2.ด.ช.สุชา ล้อมกระโทก
	3.ด.ญ.ธัญชนก อุดมบุญ	4.ด.ญ.ภาณุมาศ วรเชษฐ์
	5.ด.ช.วิวรรธน์ สุดาปิ่น	
ระดับมัธยมศึกษา	1.ด.ญ.ภัณฑิตา สมสมัย	2.น.ส.ธิดาวรรณเคษสุวรรณ
	3.นายธัชพล ไสสดศรี	

<b>12.สภ.ละหานทราย</b>		
ระดับอุดมศึกษา	1.น.ส.เกศลินี บาลโสง	2.น.ส.อัญญากาญจน์ วิเวกรมย์
	3.น.ส.คุณากร มีประเทศ	4.น.ส.จิตรจรรย์พร สนธิใหม่
<b>13.สภ.ถาวร</b>	<b>วงเงินทุน 13,000.- บาท</b>	
ระดับประถมศึกษา	1.ด.ญ.พาขวัญ สายสิงห์	2.ด.ญ.ฉัตรทริกา ไชยช่วย
ระดับมัธยมศึกษา	1.นายกวัชร ศิลา	2.ด.ช.เมธาวัฒน์ นิพธรรมย์
	3.ด.ญ.จิราพันธ์ ราชนาคา	
<b>14.สภ.หนองกี่</b>	<b>วงเงินทุน 37,000.- บาท</b>	
ระดับประถมศึกษา	1.ด.ญ.อัญชลิฎา ขอสุข	2.ด.ญ.รัชชดา ปัญญาสิทธิ์
	3.ด.ช.ปารมี สันติช่วงค์	4.ด.ช.ธนกฤต แก้วเกิด
	5.ด.ช.ภูวิศ ราชศิริ	6.ด.ญ.ภัทราวดี บรรดาศักดิ์
	7.ด.ช.นนทกร วันพุดชา	8.ด.ช.ปุระเชษฐ์พิทยภูวไ নয়
	9.ด.ญ.จิรัชญา ไชงรัมย์	10.ด.ญ.ทิตยา มากชุมแสง
	11.ด.ญ.กานต์ธีรา เลิศกระโทก	
ระดับมัธยมศึกษา	1.ด.ญ.ณัฐนิชา รงค์ทอง	
ระดับอุดมศึกษา	1.น.ส.พิมพ์สุดา ดวงดารา	2.น.ส.มานิตา โอทาร์มย์
	3.นางสาวพัชรินทร์ สุโพธิ์ชัยกุล	
<b>15. สภ.พุทไธสง</b>	<b>วงเงินทุน 38,000.- บาท</b>	
ระดับประถมศึกษา	1. ด.ญ.ณิชมณเอนแคน	
ระดับมัธยมศึกษา	1.น.ส.นันทิชา วิชิต	2.ด.ช.ธฤตญาณ แอมไธสง
	3. นายปรัชญชัย กอไธสง	4.ด.ญ.พุทธรักษา เตยสรระน้อย
ระดับอุดมศึกษา	1.น.ส.ดุสิตา ผาดไธสง	2.นายชยานันต์โพธิ์ขำ
	3.นายโตมร ทุมาโต	4.น.ส.ปิยะฉัตร โพธิ์ขำ
	5.น.ส.พิชยา ไชยศิริ	6. นายอดิวิษญ์ คำไมตรีวุฒิกุล
<b>16. สภ.สตึก</b>	<b>วงเงินทุน 43,000.- บาท</b>	
ระดับประถมศึกษา	1.ด.ญ.ศุจีภรณ์ ศาลางาม	2.ด.ช.ศิริพัชร ชนไฟโรจน์
	3.ด.ช.ตฤณ จันทร์สระบัว	4.ด.ช.กฤษณ์ เที่ยงผง
	5.ด.ช.ปณัฐกร แก้วดก	6.ด.ญ.ปพิชญา หลงภูงา
	7.ด.ญ.จารุชลักษณ์ กองกุล	8.ด.ช.เกริกไกรยศ แสงแก้ว
ระดับมัธยมศึกษา	1.ด.ญ.ภัทรรินทร์ ปาปะชัง	2.ด.ช.เมธพนธ์ หมายางาม
	3.ด.ญ.วันวิสา สิวงค์ศักดิ์	4.น.ส.ศุสิทธิ์ ชัยปัญญา
	5.ด.ช.อภิชาติประภาวิชณ์	
ระดับอุดมศึกษา	1.น.ส.ทิพย์ัญญา ภักดีนันท์	2.น.ส.พัชรชฎา ปัญญาธิวุฒิ
	3.นายธานีตย์ แซ่แขก	
<b>17. สภ.บ้านกรวด</b>	<b>วงเงินทุน 36,000.- บาท</b>	
ระดับประถมศึกษา	1.ด.ญ.คณิสรา กงประโคน	2.ด.ญ.พีรญา ชัยสิทธิ์
	3.ด.ช.ณัฐธิ์ เจียมรัมย์	4.ด.ช.ธโนทัย วงศ์มาลี

<b>17. สภ.บ้านกรวด</b>		
ระดับประถมศึกษา	5.ด.ช.ธนรรณพราชประโคน	6.ด.ช.อภิวัฒน์ เฟ่งพิศ
	7.ด.ช.สรวิช เทินสระเกษ	
ระดับมัธยมศึกษา	1.น.ส.เบญญาภา ไกล้ว่าง	2.น.ส.มนฤดี มีกำบัง
	3.ด.ญ.สุพิชญาแขวประโคน	4.ด.ช.พัชรพล ณหวยแสง
	5.ด.ญ.ธันชชา ตาปราบ	6.ด.ญ.นริสสรดา โสตาจันทร์
ระดับอุดมศึกษา	1.น.ส.อาทิตยา พอกประโคน	
<b>18. สภ.โนนเจริญ</b>	<b>วงเงินทุน 11,000.- บาท</b>	
ระดับประถมศึกษา	1.ด.ญ.นิชญา นัตรจังหวีด	2.ด.ญ.จินตรัตน์ พงษ์พันทนา
	3.ด.ญ.ณัฐชนันท์พร พรหนองแสน	4.ด.ญ.ศศิวิมล สุขโสสม
ระดับมัธยมศึกษา	1.น.ส.ภัทราพร ทองศรี	
<b>19. สภ.โคกกระชาย</b>	<b>วงเงินทุน 19,000.- บาท</b>	
ระดับประถมศึกษา	1.ด.ญ.ณัฐนิชา แสงสุรินทร์	2.ด.ช.เพชรวิทย์ ป้องแก้ว
ระดับมัธยมศึกษา	1.น.ส.ปัทมาดา วงศ์กัณหา	2.นายธรรมศาสตร์ ไทยประโคน
	3.น.ส.สุชะธิษณ์ สันอาสา	4.น.ส.พิภพแก้ว ผ่องแก้ว
	5.ด.ช.วุฒิชัย จำรัส	
<b>20. สภ.หนองไผ่งาม</b>	<b>วงเงินทุน 13,000.- บาท</b>	
ระดับประถมศึกษา	1.ด.ช.จักรรินทร์ มากนาคา	2.ด.ช.พระกาฬ วงศ์งาน
ระดับมัธยมศึกษา	1.นายลภัส บุรารม	2.น.ส.อัญชลิกา แก้วลอย
	3.น.ส.ณิชาภัทร ปัทราช	
<b>21. สภ.กระสัง</b>	<b>วงเงินทุน 24,000 บาท</b>	
ระดับประถมศึกษา	1.ด.ญ.ศรัณยา วิเศษวงษา	2.ด.ญ.นันท์ธิดา จักสาน
	3.ด.ช.ชยกร มั่งมูล	4.ด.ช.ปิยวัฒน์ จุลพล
ระดับมัธยมศึกษา	1.ด.ญ.พัชพรพิลาธรรมย์	2.ด.ญ.ปานรวี วิเศษรัมย์
	3.น.ส.ณาริฐา สดใส	4.น.ส.สุทธิดา สายนรา
ระดับอุดมศึกษา	1.นายธีรวัฒน์ มะลิลัย	
<b>22. สภ.ลำดวน</b>	<b>วงเงินทุน 13,000.- บาท</b>	
ระดับประถมศึกษา	1.ด.ญ.บุญยานุช ศิลากุล	2.ด.ญ.ธันวภา ไกรวงษ์
	3.ด.ญ.ชุติกานุจน์ นิลัยรัมย์	
ระดับมัธยมศึกษา	1.ด.ช.อันติมะ ดวงแขเพ็ญศิริกุล	
ระดับอุดมศึกษา	1. น.ส.คุณัญญา รุ่งเรือง	
<b>23. สภ.คูเมือง</b>	<b>วงเงินทุน 24,000.- บาท</b>	
ระดับประถมศึกษา	1.ด.ญ.กานต์สิริ ปะโกติโย	2.ด.ญ.ฐิติพรรณรัตน์ เกิดสุข
	3.ด.ญ.ลลิลผลศิริ	4.ด.ช.เอกภิญโญ เขียวอ่อน
ระดับมัธยมศึกษา	1.น.ส.ภัณฑิรา ปักโคทานัง	2.นายณัฐพงศ์ สุวรรณมุกต์
	3.ด.ญ.ณิชากุล ทองทวีชัยกุล	4.ด.ช.ปารเมศ ภู่อารอง
ระดับอุดมศึกษา	1.น.ส.ปภัสสร จิตรบุญพิทักษ์	

<b>24. สก.หินเหล็กไฟ</b>	<b>วงเงินทุน 15,000.- บาท</b>	
ระดับประถมศึกษา	1.ด.ช.พรหมฤทธิ์ พรหมมีเดช	2.ด.ญ.วริญญาพิสิริรัมย์
	3.ด.ช.ศิวกร ดอกบุญนาค	4.ด.ช.เพชรกล้า ชุ่มกระโทก
	5. ด.ช.เอกภพ จันดากุล	6. ด.ญ.สุพิชชา เณลิมรวงศ์
ระดับอุดมศึกษา	1.น.ส.ประภัสสร ปิดสายะ	
<b>25. สก.นาโพธิ์</b>	<b>วงเงินทุน 24,000.- บาท</b>	
ระดับประถมศึกษา	1.ด.ช.พีรตน์บุปผาลา	2.ด.ช.ธนกฤตเหล็กศิริวิชา
	3.ด.ญ.ภัทรนันท์ แก้วไธสง	
ระดับมัธยมศึกษา	1.น.ส.ปิยะธิดา โคตรโสภา	2.นายพีรภาส พันธุ์สมบัติ
	3.น.ส.ศศิธร ก้อมมังกร	4.นายวิทยา ชุ่มไธสง
	5.นายวีรภัทร เจริญราช	6.นายณัฐดนัย โพธิ์ขำ
<b>26. สก.หนองหงส์</b>	<b>วงเงินทุน 21,000.- บาท</b>	
ระดับประถมศึกษา	1.ด.ญ.ชญาดา เหมพรมมา	2.ด.ญ.ปวีรศา ทองสุทธิ
ระดับมัธยมศึกษา	1.น.ส.จิรภิญญา วงศ์หาแก้ว	2.ด.ช.ปฐมพงศ์ ปัดตาเทลัง
	3.นายเทวราช แซ่มทอง	
ระดับอุดมศึกษา	1.นายอดิศร จันทร์ดี	2.นายธนบูรณ์ วิเชียร
<b>27. สก.ปะคำ</b>	<b>วงเงินทุน 25,000.- บาท</b>	
ระดับประถมศึกษา	1.ด.ญ.ญาณันธร แก่นกระโทก	2.ด.ญ.ปริยันทนา กรรโณ
	3.ด.ช.วชิรวิษณุ หรรษา	4.ด.ช.โชติวัฒน์ จำปาโพธิ์
ระดับมัธยมศึกษา	1.ด.ญ.เอมวิตรา วิเศษพันธ์	2.ด.ญ.สุรรัตน์ มีดวงจันทร์
	3.ด.ช.ปัทมทัต ชำนิกุล	
ระดับอุดมศึกษา	1.นายปกรณ์ อนุรักษวงศ์	2.น.ส.เบญญา คำพร
<b>28.สก.พลับพลาย</b>	<b>วงเงินทุน 24,000.- บาท</b>	
ระดับประถมศึกษา	1.ด.ช.พีชชญา เข้มมา	2.ด.ช.ไอยเรศ ยืนประโคน
	3.ด.ญ.จารุวรรณทิงสุข	
ระดับมัธยมศึกษา	1.น.ส.สุธิกานต์ เรืองไพศาล	นายณัทพงศ์ ศิลายัย
	3.น.ส.กัญญาณัฐ สร้อยสวรรค์	4.นายณัฐภัทร แจ่มใส
	5.ด.ญ.ปาณิสรา ชาญประโคน	6.นายณัฐปกรณ์ เพ็งประโคน
<b>29. สก.ห้วยราช</b>	<b>วงเงินทุน 20,000.- บาท</b>	
ระดับประถมศึกษา	1.ด.ช.สุภกิจ นามหาษา	2.ด.ญ.รุ่งรัตน์ นพรัมย์
ระดับมัธยมศึกษา	1.ด.ช.นิพัทธ์พนธ์ คุ่มภัย	2.ด.ช.บุญบารมี บุญขาว
	3.น.ส.ธันยมาย์ ช่างรัมย์	4.นายอดิรุจ ช่างฝัส
ระดับอุดมศึกษา	1.น.ส.วริศรา วาสีประโคน	
<b>30. สก.โนนสุวรรณ</b>	<b>วงเงินทุน 21,000.- บาท</b>	
ระดับประถมศึกษา	1.ด.ช.รักษิต รักสัตย์	2.ด.ญ.อิสริภรณ์ แสงหิรัญ
	3.ด.ช.ติลภกร ชนะกุล	
ระดับมัธยมศึกษา	1.นายธีรุตม์ รักไคร์	2.น.ส.สุพัชราภา มะโนการ
	3.นายกฤต ลิงหิรัวัฒน์	4.นายวศิน อินทามุ

<b>30. สภ.โนนสุวรรณ</b>		
ระดับมัธยมศึกษา	5.นายเดชฤทธิ์ ดวงดี	
<b>31. สภ.โนนดินแดง</b>	<b>วงเงินทุน 27,000.- บาท</b>	
ระดับประถมศึกษา	1.ด.ญ.พิมพ์ปรารถนา ยุปโฮสง	2.ด.ช.ภพธร เทวีธรรมย์
	3.ด.ญ.พัชรพร มาสำโรง	4.ด.ช.ไตรคุณ วามโฮสง
ระดับมัธยมศึกษา	1.น.ส.ฉัตรฤดี เฟ็งประโคน	2.ด.ญ.สุภาวดี โคกทอง
	3.ด.ญ.ศรีคำรุ้ง วงษ์ปัญญา	4.นายสิริภัทร บุญบุตร
	5.นายรัฐธรรมนุญ ไส้ลำพะาะ	
ระดับอุดมศึกษา	1. น.ส.รมณีย์ วิเศษนคร	
<b>32. สภ.บ้านใหม่ฯ</b>	<b>วงเงินทุน 22,000.- บาท</b>	
ระดับประถมศึกษา	1.ด.ช.หิมาลัย เมืองแสน	2.ด.ญ.ธัญวรัตน์ ลาदनอก
ระดับมัธยมศึกษา	1.นายภาณุพงษ์ เทศโฮสง	2.น.ส.จันทะกานต์ วิญญาสงค์
	3.นายพงศพัทธ์ ทัดไทย	4.ด.ญ.หทัยทิพย์ เทียมโฮสง
	5.ด.ญ.แพรวพรรณ ตีคลี	6.ด.ช.พันธกานต์ อินนอก
<b>33. สภ.ขำนิ</b>	<b>วงเงินทุน 24,000.- บาท</b>	
ระดับประถมศึกษา	1.ด.ญ.ชัญญาบุษ จันผกา	2.ด.ช.จิรภัทร ราชประโคน
	3.ด.ช.ชนรพ เสกษา	
ระดับมัธยมศึกษา	1.ด.ช.ณพวรรษ บุญนาม	2.นายภากร แผ้วพลสง
ระดับอุดมศึกษา	1.น.ส.นงนุช รัตนธรรมเมธี	2.นายศักดิ์นันท หนองหาญ
	3.น.ส.ปานเพชร นิมคุ้ม	
<b>34. สภ.เฉลิมฯ</b>	<b>วงเงินทุน 27,000.- บาท</b>	
ระดับประถมศึกษา	1.ด.ช.พงษ์ฉัตร ประกอบสกุล	2.ด.ช.ยุทธภูมิ เฮ่ประโคน
	3.ด.ช.ชินพัฒน์ จินจา	4.ด.ช.ปรัชญา อภรณ์
ระดับมัธยมศึกษา	1.น.ส.ชลันดา แก้วสะเทือน	2.นายธีรภัทร ภิญญมุขสาพงษ์
	3.นายวุฒิโรจน์ นาคศรี	4.ด.ญ.อาภากร บุตรไทย
	5.นายสทรรฐ์ ศรีอินทร์อ่อน	
ระดับอุดมศึกษา	1.น.ส.สุดาทิพย์ ทิพย์บำหลาบ	
<b>35. สภ.แคนดง</b>	<b>วงเงินทุน 22,000.- บาท</b>	
ระดับประถมศึกษา	1.ด.ช.ณัฐพัชร์ ทุมมาลา	2.ด.ช.ยศกร บุญศรี
	3.ด.ช.ธนพงษ์ ชมไพโรจน์	4.ด.ญ.ชिरญาณ์ ชัยประเสริฐ
	5.ด.ช.ภูสิทธิ์ พิมพ์ตะครอง	6.ด.ญ.ธนพร สงวนรัมย์
	7.ด.ช.ศุภฤกษ์ ไทธานี	8.ด.ช.ธรรมธร เรื่องไพศาล
ระดับมัธยมศึกษา	1.ด.ช.วราพล บาลโฮสง	2.นายชนพล อุสารรัมย์
<b>36. สภ.ชุมแสง</b>	<b>วงเงินทุน 13,000.- บาท</b>	
ระดับประถมศึกษา	1.ด.ญ.พรรัมภา ไยเพ็ง	2.ด.ญ.ตติยา แก้วกัน
	3.ด.ช.รชต พันธุ์บุตดี	
ระดับมัธยมศึกษา	1.ด.ญ.ณิชาพัชร์ พิทยานันท์	
ระดับอุดมศึกษา	1.นายณฤเบศร์ กัญยาณ	

# ประมวลภาพกิจกรรม

## การประชุมประจำเดือน



## ทุนการศึกษาบุตรสมาชิก





## พิธีแสดงมุทิตาจิต 2560



## มอบเงินช่วยเหลือสมาชิกได้รับบาดเจ็บจากการปฏิบัติหน้าที่ และประสบอุทกภัยน้ำท่วม





### จัดหรีดเคารพศพสมาชิก



### คณะทำงานตรวจประเมินชมรมภคบาล จังหวัดบุรีรัมย์ ได้เข้าทำการตรวจประเมินสหกรณ์ฯ

ตามคำสั่งของพี่สาวของพี่สาวด้วยเหตุผลดังนี้



